

Inwestor:



GMINA – MIASTO TOMASZÓW MAZOWIECKI

ul. P.O.W. 10/16

97-200 Tomaszów Mazowiecki

Jednostka projektowa:



02-736 Warszawa ul. Wróbla 21
tel: (+022) 853 51 60

TRANSMOST Sp. z o.o.

02-736 Warszawa , ul. Wróbla 21/1

Tel/fax.: (0-22) 853 51 60

Stadium:

PROJEKT WYKONAWCZY

Zadanie inwestycyjne i nazwa opracowania:

**PRZEBUDOWA KŁADKI DLA PIESZYCH PRZEZ RZEKĘ WOLBÓRKĘ
W CIĄGU UL. NADRZECZNEJ
W TOMASZOWIE MAZOWIECKIM**

Kategoria obiektu budowlanego:

XXVIII

Adres obiektu:

Województwo:

Powiat

Gmina

**łódzkie
tomaszowski
Tomaszów
Mazowiecki**

Nr ewidencyjny działek:

Dz. nr 411; 412; 446/1

Obręb 6 - TOMASZÓW MAZ.

Część składowa opracowania:

CZĘŚĆ II

Numer TOMU:

-

Rewizja:

00

Nazwa opracowania:

**SPECYFIKACJE TECHNICZNE WYKONANIA I
ODBIORU ROBÓT BUDOWLANYCH**

Zespół projektowy

Stanowisko:	Imię i nazwisko:	Nr uprawnień:	Podpis:
Projektant	mgr inż. Robert KURZEJA	MAP/0080/POOM/05 Uprawnienia budowlane do projektowania bez ograniczeń w specjalności mostowej	
Projektant	mgr inż. Mariusz ŚNIADECKI	MAZ / 0352 / PWOM / 12 Uprawnienia budowlane do projektowania i kierowania robotami bez ograniczeń w specjalności mostowej	
Nr archiwalny:	Data opracowania:	Nr umowy.:	Nr egzemplarza:
	11.2021 r.	WRIK.272.2.7.2021.ZP	1

Warszawa, LISTOPAD 2021

PRZEBUDOWA KŁADKI DLA PIESZYCH PRZEZ RZEKE WOLBÓRKĘ
W CIĄGU UL. NADRZECZNEJ W TOMASZOWIE MAZOWIECKIM
STWIORB D-M.00.00.00

SPIS SPECYFIKACJI TECHNICZNYCH

D-M.00.00.00. WYMAGANIA OGÓLNE	5
D.01.00.00. ROBOTY PRZYGOTOWAWCZE	
D.01.01.02. Wyznaczenie obiektów inżynierskich.....	23
D.01.02.03. Wyburzanie obiektów budowlanych.....	27
D.04.00.00. POBUDOWY	
D.04.04.02. Podbudowa niezwiązana.....	31
D.05.00.00. NAWIERZCHNIE	
D.05.03.26. Nawierzchnia z brukowej kostki betonowej.....	39
D.08.00.00. ELEMENTY ULIC	
D.08.01.01. Ława betonowa z oporem.....	45
D.08.03.01. Betonowe obrzeża chodnikowe.....	49
D.09.00.00. ROBOTY WYKOŃCZENIOWE	
D.09.01.01. Zieleń drogowa.....	53
M.11.00.00. FUNDAMENTOWANIE	
M.11.01.00. ROBOTY ZIEMNE POD FUNDAMENTY	
M.11.01.01. Wykopy pod ławy w gruncie niespoistym wraz z czasowym zabezpieczeniem.....	57
M.11.01.04. Zasypanie wykopów oraz przestrzeni za przyczółkami wraz z zagęszczeniem	67
M.11.04.00. PALE FUNDAMENTOWE MAŁOŚREDNICOWE	
M.11.04.05. Wykonanie mikropali formowanych świdrem ciągłym FSC.....	73
M.12.00.00. ZBROJENIE	
M.12.01.00. STAL ZBROJENIOWA	
M.12.01.02. Zbrojenie betonu stalą klasy A-IIIIN	79
M.12.01.03. Kotwy wklejane prętowe	87
M.12.03.01. Protektory cynkowe stali zbrojeniowej.....	91
M.13.00.00. BETON.	
M.13.01.00. BETON KONSTRUKCYJNY	95
M.13.01.03. Beton podpór w elementach o grubości <60 cm.....	133
M.13.01.04. Beton podpór w elementach o grubości ≥60 cm.....	135
M.13.01.11. Naprawy powierzchni betonu zaprawami PCC nakładanymi ręcznie.....	137
M.14.00.00. KONSTRUKCJE STALOWE	
M.14.01.02. Konstrukcje stalowe S355.....	165
M.14.02.01. Pokrywanie powłokami malarskimi konstrukcji stalowej nieocynkowanej.....	183
M.15.00.00. IZOLACJE I NAWIERZCHNIE	
M.15.01.00. Izolacja cienka	
M.15.01.02. Powłoka hydroizolacyjna bitumiczna „na zimno”	207
M.17.00.00. ŁOŻYSKA	
M.17.01.02. Łożyska elastomerowe.....	219
M.20.00.00. INNE ROBOTY MOSTOWE	
M.20.01.05. Umocnienie terenu wokół obiektu.....	223
M.20.01.08. Zabezpieczenie antykorozyjne powierzchni betonowych.....	229
M.20.10.08. Punkty pomiarowo-kontrolne na obiektach inżynierskich.....	241
M.20.10.12. Czyszczenie strumieniowo-ścierne powierzchni betonu.....	245
M.20.30.01. Rusztowania zewnętrzne.....	247

D-M.00.00.00. WYMAGANIA OGÓLNE

1. WSTĘP

1.1. Przedmiot Specyfikacji Technicznej Wykonania i Odbioru Robót Budowlanych.

Niniejsza Specyfikacji Technicznej Wykonania i Odbioru Robót Budowlanych STWiORB D-M.00.00.00. „Wymagania ogólne” oraz specyfikacje techniczne dotyczące wykonania robót drogowych i mostowych stanowią w rozumieniu PZP „specyfikacje techniczne wykonania i odbioru robót budowlanych” (STWiORB). Specyfikacja Techniczna D-M.00.00.00 WYMAGANIA OGÓLNE odnosi się do wymagań wspólnych dla poszczególnych wymagań technicznych dotyczących wykonania i odbioru Robót, które zostaną wykonane w ramach przebudowy kładki dla pieszych przez rzekę Wolbórkę w ciągu ul. Nadrzeczej w Tomaszowie Mazowieckim.

1.2. Zakres stosowania STWiORB

Specyfikacja jest stosowana jako dokument przetargowy i kontraktowy przy realizacji Robót wymienionych w punkcie 1.1

1.3. Zakres robót objętych STWiORB

Wymagania ogólne należy rozumieć i stosować w powiązaniu z niżej wymienionymi Specyfikacji Technicznej Wykonania i Odbioru Robót Budowlanych:

SPECYFIKACJE DROGOWE

D-M.00.00.00. WYMAGANIA OGÓLNE

D.01.00.00. ROBOTY PRZYGOTOWAWCZE

D.01.01.02. Wytyczenie obiektów inżynierskich

D.01.02.03. Wyburzanie obiektów budowlanych

D.04.00.00. PODBUDOWY

D.04.04.02. Podbudowa niezwiązana

D.05.00.00. NAWIERZCHNIE

D.05.03.26. NAWIERZCHNIA Z BRUKOWEJ KOSTKI BETONOWEJ

D.08.00.00. ELEMENTY ULIC

D.08.01.01. ŁAWA BETONOWA Z OPOREM

D.08.03.01. BETONOWE OBRZEŻA CHODNIKOWE

D.09.00.00. ROBOTY WYKOŃCZENIOWE

D.09.01.01. ZIELEŃ DROGOWA

SPECYFIKACJE MOSTOWE

M.11.00.00. FUNDAMENTOWANIE

M.11.01.00. ROBOTY ZIEMNE POD FUNDAMENTY

M.11.01.01. Wykopy pod ławy w gruncie niespoistym wraz z czasowym zabezpieczeniem

M.11.01.04. Zasypanie wykopów oraz przestrzeni za przyczółkami wraz z zagęszczeniem

M.11.04.00. PALE FUNDAMENTOWE MAŁOŚREDNICOWE

M.11.04.05. Wykonanie mikropali formowanych świdrem ciągłym FSC

M.12.00.00. ZBROJENIE

M.12.01.00. STAL ZBROJENIOWA

M.12.01.02. Zbrojenie betonu stalą klasy A-IIIN

M.12.01.03. Kotwy wklejane prętowe

M.12.03.01. Protektory cynkowe stali zbrojeniowej

M.13.00.00. BETON.

M.13.01.00. BETON KONSTRUKCYJNY

M.13.01.03. Beton podpór w elementach o grubości <60 cm

M.13.01.04. Beton podpór w elementach o grubości ≥60 cm

M.13.01.11. Naprawy powierzchni betonu zaprawami PCC nakładanymi ręcznie

M.14.00.00. KONSTRUKCJE STALOWE

M.14.01.02. Konstrukcje stalowe S355

M.14.02.01. Pokrywanie powłokami malarskimi konstrukcji stalowej nieocynkowanej

M.15.00.00. IZOLACJE I NAWIERZCHNIE

M.15.01.00. Izolacja cienka

M.15.01.02. Powłoka hydroizolacyjna bitumiczna „na zimno”

M.17.00.00. ŁOŻYSKA

M.17.01.02. Łożyska elastomerowe

M.20.00.00. INNE ROBOTY MOSTOWE

M.20.01.05. Umocnienie terenu wokół obiektu

M.20.01.08. Zabezpieczenie antykorozyjne powierzchni betonowych

M.20.10.08. Punkty pomiarowo-kontrolne na obiektach inżynierskich

M.20.10.12. Czyszczenie strumieniowo-ścierne powierzchni betonu

M.20.30.01. Rusztowania zewnętrzne

1.4. Określenia podstawowe

Użyte w ST wymienione poniżej określenia należy rozumieć w każdym przypadku następująco:

- 1.4.1. **Budowla drogowa** - obiekt budowlany, nie będący budynkiem, stanowiący całość techniczno-użytkową (droga) albo jego część stanowiącą odrębny element konstrukcyjny lub technologiczny (obiekt mostowy, korpus ziemny, węzeł).
- 1.4.2. **Chodnik** - wyznaczony pas terenu przy jezdni lub odsunięty od jezdni, przeznaczony do ruchu pieszych.
- 1.4.3. **Długość mostu** - odległość między zewnętrznymi krawędziami pomostu, a w przypadku mostów łukowych z nadsypką - odległość w świetle podstaw sklepienia mierzona w osi jezdni drogowej.
- 1.4.4. **Dziennik budowy** – zeszyt z ponumerowanymi stronami, opatrzony pieczęcią organu wydającego, wydany zgodnie z obowiązującymi przepisami, stanowiący urzędowy dokument przebiegu robót budowlanych, służący do notowania zdarzeń i okoliczności zachodzących w toku wykonywania robót, rejestrowania dokonywanych odbiorów robót, przekazywania poleceń i innej korespondencji technicznej pomiędzy Inżynierem, Wykonawcą i projektantem.
- 1.4.5. **Inżynier** – osoba wymieniona w danych kontraktowych, która na zlecenie Zamawiającego za pomocą członków swojego zespołu o ściśle oddelegowanych uprawnieniach zarządza oraz sprawuje nadzór na wykonywaniem prac budowlanych oraz postępowaniem rzeczowo finansowym, zgodnie z Ustawą Prawo Budowlane i warunkami kontraktowymi.
- 1.4.6. **Jezdnia** - część korony drogi przeznaczona do ruchu pojazdów.
- 1.4.7. **Kierownik projektu** – osoba wymieniona w danych kontraktowych będąca przedstawicielem Zamawiającego, o której wyznaczeniu poinformowany jest Wykonawca, odpowiedzialna za administrowanie kontraktem
- 1.4.8. **Kierownik budowy** - osoba wyznaczona przez Wykonawcę, upoważniona do kierowania robotami i do występowania w jego imieniu w sprawach realizacji kontraktu.
- 1.4.9. **Korona drogi** - jezdnia (jezdnie) z pobocznymi lub chodnikami, zatokami, pasami awaryjnego postoju i pasami dzielącymi jezdnie.
- 1.4.10. **Konstrukcja nawierzchni** - układ warstw nawierzchni wraz ze sposobem ich połączenia.
- 1.4.11. **Konstrukcja nośna (przęsło lub przęsła obiektu mostowego)** - część obiektu oparta na podporach mostowych, tworząca ustrój niosący dla przeniesienia ruchu pojazdów lub pieszych.
- 1.4.12. **Korpus drogowy** - nasyp lub ta część wykopu, która jest ograniczona koroną drogi i skarpami rowów.
- 1.4.13. **Koryto** - element uformowany w korpusie drogowym w celu ułożenia w nim konstrukcji nawierzchni.
- 1.4.14. **Rejestr obmiarów** - akceptowany przez Inżyniera Rejestr z ponumerowanymi stronami, służący do wpisywania przez Wykonawcę obmiarów dokonywanych robót w formie wyliczeń, szkiców i ew. dodatkowych załączników. Wpisy w Rejestrze obmiarów podlegają potwierdzeniu przez Inżyniera.
- 1.4.15. **Laboratorium** - drogowe lub inne laboratorium badawcze, zaakceptowane przez Zamawiającego, niezbędne do przeprowadzenia wszelkich badań i prób związanych z oceną jakości materiałów oraz robót.
- 1.4.16. **Materiały** - wszelkie tworzywa niezbędne do wykonania robót, zgodne z dokumentacją projektową i specyfikacjami technicznymi, zaakceptowane przez Inżyniera.

- 1.4.17. **Nawierzchnia** - warstwa lub zespół warstw służących do przejmowania i rozkładania obciążeń od ruchu na podłoże gruntowe i zapewniających dogodne warunki dla ruchu.
- a) Warstwa ścieralna - górna warstwa nawierzchni poddana bezpośrednio oddziaływaniu ruchu i czynników atmosferycznych.
- b) Podbudowa - dolna część nawierzchni służąca do przenoszenia obciążeń od ruchu na podłoże. Podbudowa może składać się z podbudowy zasadniczej i podbudowy pomocniczej.
- 1.4.18. **Niweleta** - wysokościowe i geometryczne rozwinięcie na płaszczyźnie pionowego przekroju w osi drogi lub obiektu mostowego.
- 1.4.19. **Obiekt mostowy** - most, wiadukt, estakada, tunel, kładka dla pieszych i przepust.
- 1.4.20. **Objazd tymczasowy** - droga specjalnie przygotowana i odpowiednio utrzymana do przeprowadzenia ruchu publicznego na okres budowy.
- 1.4.21. **Odpowiednia (bliska) zgodność** - zgodność wykonywanych robót z dopuszczonymi tolerancjami, a jeśli przedział tolerancji nie został określony - z przeciętnymi tolerancjami, przyjmowanymi zwyczajowo dla danego rodzaju robót budowlanych.
- 1.4.22. **Pas drogowy** - wydzielony liniami granicznymi pas terenu przeznaczony do umieszczania w nim drogi i związanych z nią urządzeń oraz drzew i krzewów. Pas drogowy może również obejmować teren przewidziany do rozbudowy drogi i budowy urządzeń chroniących ludzi i środowisko przed uciążliwościami powodowanymi przez ruch na drodze.
- 1.4.23. **Polecenie Inżyniera** - wszelkie polecenia przekazane Wykonawcy przez Inżyniera, w formie pisemnej, dotyczące sposobu realizacji robót lub innych spraw związanych z prowadzeniem budowy.
- 1.4.24. **Projektant** - uprawniona osoba prawna lub fizyczna będąca autorem dokumentacji projektowej.
- 1.4.25. **Przedsięwzięcie budowlane** - kompleksowa realizacja nowego połączenia drogowego lub całkowita modernizacja/przebudowa (zmiana parametrów geometrycznych trasy w planie i przekroju podłużnym) istniejącego połączenia.
- 1.4.26. **Przepust** – budowla o przekroju poprzecznym zamkniętym, przeznaczona do przeprowadzenia cieku, szlaku wędrówek zwierząt dziko żyjących lub urządzeń technicznych przez korpus drogowy.
- 1.4.27. **Przyczółek** - skrajna podpora obiektu mostowego. Może składać się z pełnej ściany, słupów lub innych form konstrukcyjnych, np. skrzyń, komór.
- 1.4.28. **Rozpiętość teoretyczna** - odległość między punktami podparcia (łożyskami), przęsła mostowego.
- 1.4.29. **Szerokość całkowita obiektu (mostu / wiaduktu)** - odległość między zewnętrznymi krawędziami konstrukcji obiektu, mierzona w linii prostopadłej do osi podłużnej, obejmuje całkowitą szerokość konstrukcyjną ustroju niosącego.
- 1.4.30. **Szerokość użytkowa obiektu** - szerokość jezdni (nawierzchni) przeznaczona dla poszczególnych rodzajów ruchu oraz szerokość chodników mierzona w świetle poręczy mostowych z wyłączeniem konstrukcji przy jezdni dołem oddzielającej ruch kołowy od ruchu pieszego.
- 1.4.31. **Ściany oporowe z gruntu zbrojonego** – budowla utrzymująca w stanie stateczności uskok naziomu gruntów nasypowych za pomocą warstw gruntu zbrojonego.
- 1.4.32. **Ślepy kosztorys** - wykaz robót z podaniem ich ilości (przedmiarem) w kolejności technologicznej ich wykonania.
- 1.4.33. Teren budowy - teren udostępniony przez Zamawiającego dla wykonania na nim robót oraz inne miejsca wymienione w kontrakcie jako tworzące część terenu budowy.
- 1.4.34. **Zadanie budowlane** - część przedsięwzięcia budowlanego, stanowiąca odrębną całość konstrukcyjną lub technologiczną, zdolną do samodzielnego pełnienia funkcji techniczno-użytkowych. Zadanie może polegać na wykonywaniu robót związanych z budową, modernizacją/przebudową, utrzymaniem oraz ochroną budowli drogowej lub jej elementu.

1.5. Ogólne wymagania dotyczące robót

Wykonawca jest odpowiedzialny za jakość wykonanych robót, bezpieczeństwo wszelkich czynności na terenie budowy, metody użyte przy budowie oraz za ich zgodność z dokumentacją projektową, STWiORB i poleceniami Inżyniera lub Kierownika Projektu zgodnie z warunkami kontraktu.

UWAGA:

ZE WZGLĘDU NA AWARIĘ FUNDAMENTU PODPORY ORAZ ZLOKALIZOWANY W POBLIŻU KOLEKTOR SANITARNY A TAKŻE NAPOWIETRZNĄ LINIĘ WYSOKIEGO NAPIĘCIA PRZYJĘTO NAPRAWĘ W TECHNOLOGII NIE WYMAGAJĄCEJ STOSOWANIA SPRZĘTU GENERUJĄCEGO DRGANIA PODŁOŻA.

WPROWADZENIE TECHNOLOGII WIBRACYJNYCH PRZED WZMOCNIENIEM PODPORY MOŻE DOPROWADZIĆ DO NIEKONTROLOWANEGO PRZEMIESZCZENIA PODPORY.

NA KAŻDYM ETAPIE WYKONYWANIA ROBÓT WZMACNIAJĄCYCH DO CZASU SKUTECZNEGO ZABEZPIECZENIA PRZESŁA NALEŻY KONTROLOWAC STAN OPARCIA PRZESŁA NA ŁOŻYSKACH.

1.5.1. Przekazanie terenu budowy

Zamawiający w terminie określonym w dokumentach kontraktowych przekaże Wykonawcy teren budowy (wraz ze wszystkimi wymaganymi uzgodnieniami prawnymi i administracyjnymi, lokalizację i współrzędne punktów głównych trasy oraz reperów, dziennik budowy oraz komplet dokumentacji projektowej (projekt budowlany i projekt wykonawczy) i komplet ST.

Na Wykonawcy spoczywa odpowiedzialność za ochronę przekazanych mu punktów pomiarowych do chwili odbioru ostatecznego robót. Uszkodzone lub zniszczone znaki geodezyjne Wykonawca odtworzy i utrwali na własny koszt.

Przed przekazaniem terenu budowy Wykonawca winien wypełnić wszelkie wymagania i warunki stawiane przez PKP, zawarte w uzgodnieniach Dokumentacji Projektowej, dotyczące wejścia i prowadzenia robót na terenie kolejowym.

Przed przekazaniem terenu budowy Wykonawca winien przedstawić Inżynierowi harmonogram robót.

1.5.2. Dokumentacja projektowa

Dokumentacja projektowa będzie zawierać rysunki, obliczenia i dokumenty, zgodne z wykazem podanym w szczegółowych warunkach umowy, uwzględniającym podział na dokumentację projektową:

- Zamawiającego- projekty uwzględnione na płycie CD dołączonej do SIWZ;
- sporządzoną przez Wykonawcę;

1.5.2.1. Dokumentacja do opracowania przez Wykonawcę

Wykonawca we własnym zakresie opracuje i uzgodni z Inżynierem oraz innymi odpowiednimi Instytucjami następujące projekty techniczne, technologiczne i inne opracowania przed przystąpieniem do robót i w czasie prowadzenia robót – jeśli są wymagane kontraktem lub uwarunkowaniami na budowie. Projekty do opracowania przez Wykonawcę, to np.:

1. Powykonawczą dokumentację odbiorową (operat kołaudacyjny) w zakresie zgodnym z pkt. 8.4.2;
2. Projekt organizacji ruchu na czas budowy;
3. Opracowanie i uzgodnienie z PGE Instrukcji Bezpiecznego Wykonania Prac pod czynną linią wysokiego napięcia
4. Opracowanie i uzgodnienie z PGE harmonogramu ewentualnych wyłączeń napięcia
5. Projekt technologiczny mikropali
6. Projekt próbnego obciążenia mikropali
7. Projekt techniczny platformy roboczej wokół podpory nurtowej (na rurach lub alternatywnej);
8. Projekty odwodnienia dla odprowadzenia ewentualnej wody z wykopów,
9. Projekt warsztatowy części stalowej słupa podpory nurtowej;
10. Projekty technologiczne deskowań obiektów monolitycznych ;
11. Projekty techniczne rusztowań i deskowań,
12. Projekty technologiczne betonowania elementów monolitycznych,
13. Wszelkie inne projekty technologiczne i robocze wyszczególnione w Specyfikacjach Technicznych
14. PZJ-ty i harmonogramy wykonania poszczególnych elementów obiektu
15. Program gospodarki odpadami zgodnie z wymaganiami przepisów ustawy z dnia 27 kwietnia 2001 r. – o odpadach (Dz. U. Nr 62, poz. 628 z późniejszymi zmianami).

1.5.2.2. Rysunki przedstawione przez Wykonawcę

Dodatkowo poza Specyfikacjami, Rysunkami i innymi informacjami zawartymi w Kontrakcie, Wykonawca powinien dostarczyć wszystkie rysunki, dokumenty, zezwolenia związane i inne dane potrzebne do wykonania robót oraz osiągnięcia parametrów technicznych wymaganych w Kontrakcie. Wykonawca może składać te informacje kolejno w częściach, ale każda przedłożona część musi być w dostatecznym stopniu kompletna by mogła być sprawdzona i zatwierdzona przez upoważnione jednostki niezależnie od całości projektu.

1.5.2.3. Rysunki przyjęte przez Inżyniera

Inżynier powinien sformułować komentarz i/lub zastrzeżenia dotyczące rysunków, dokumentacji i danych przedstawionych przez Wykonawcę, w ciągu 28 dni od daty ich otrzymania. Te komentarze lub zastrzeżenia należy uważać za przyjęte przez Wykonawcę jeśli w ciągu 7 dni od daty otrzymania nie zgłosi zastrzeżeń na piśmie. Wykonawca przed złożeniem rysunków, dokumentacji i danych powinien skonsultować się z Inżynierem.

Notatka dotycząca konsultacji powinna być dostarczona co najmniej 7 dni przed datą konsultacji oraz, jeśli wymagane przez Inżyniera, Wykonawca powinien dostarczyć rysunki w wymaganej ilości kopii co

najmniej 7 dni przed datą konsultacji.

1.5.2.4. Rysunki powykonawcze

Wykonawca powinien bezzwłocznie uzupełnić dokumentację oraz rysunki dostarczone Inżynierowi w zakresie zmian wprowadzonych w czasie wykonania robót. Wykonawca powinien dostarczyć Inżynierowi Rysunki powykonawcze w przejrzystej, prostej formie w trzech egzemplarzach nie później niż 14 przed datą przekazania.

1.5.3. Zgodność robót z dokumentacją projektową i STWiORB

Dokumentacja projektowa, STWiORB i wszystkie dodatkowe dokumenty przekazane Wykonawcy przez Inżyniera stanowią część umowy, a wymagania określone w choćby jednym z nich są obowiązujące dla Wykonawcy tak jakby zawarte były w całej dokumentacji.

W przypadku rozbieżności w ustaleniach poszczególnych dokumentów obowiązuje kolejność ich ważności wymieniona w umowie z Inwestorem, a jeśli Umowa nie precyzuje - w porozumieniu z przedstawicielem Inwestora lub Inżynierem lub Projektantem.

Wykonawca nie może wykorzystywać błędów lub opuszczeń w dokumentach kontraktowych, a o ich wykryciu winien natychmiast powiadomić Inżyniera, który podejmie decyzję o wprowadzeniu odpowiednich zmian i poprawek.

W przypadku rozbieżności, wymiary podane na piśmie są ważniejsze od wymiarów określonych na podstawie odczytu ze skali rysunku.

Wszystkie wykonane roboty i dostarczone materiały będą zgodne z dokumentacją projektową i STWiORB.

Dane określone w dokumentacji projektowej i w STWiORB będą uważane za wartości docelowe, od których dopuszczalne są odchylenia w ramach określonego przedziału tolerancji. Cechy materiałów i elementów budowli muszą wykazywać zgodność z określonymi wymaganiami, a rozrzuty tych cech nie mogą przekraczać dopuszczalnego przedziału tolerancji.

W przypadku, gdy materiały lub roboty nie będą w pełni zgodne z dokumentacją projektową lub STWiORB i wpłynie to na niezadowalającą jakość elementu budowli, to takie materiały zostaną zastąpione innymi, a elementy budowli rozebrane i wykonane ponownie na koszt Wykonawcy.

1.5.4. Zabezpieczenie terenu budowy

Wykonawca jest zobowiązany do utrzymania istniejących obiektów (jezdnie, obiekty mostowe, ścieżki rowerowe, ciągi piesze, znaki drogowe, bariery ochronne, urządzenia odwodnienia, zieleń, pozostałe elementy wyposażenia drogi itp.) na terenie budowy, w okresie od dnia przejęcia terenu budowy do dnia przekazania odcinka drogi w utrzymanie odpowiedniemu organowi administracji drogowej, po uprzednim uzyskaniu od Inżyniera/Inwestora końcowego protokołu odbioru robót. Powyższe zobowiązanie Wykonawcy do utrzymania nie obejmuje utrzymania tzw. „zimowego utrzymania”, polegającego na zwalczaniu śliskości zimowej i odśnieżania odcinków dróg publicznych dopuszczonych do ruchu, za które odpowiedzialny jest odpowiedni organ administracji drogowej. Wymaga się aby na odcinkach drogi dopuszczonych do ruchu Wykonawca nie pozostawiał na nawierzchni jezdni i poboczu uskoków poprzecznych lub podłużnych, mogących stanowić zagrożenie warunków bezpieczeństwa ruchu drogowego lub utrudniać prowadzenie robót utrzymaniowych.

Przed przystąpieniem do robót Wykonawca przedstawi Inżynierowi do wiadomości projekt organizacji ruchu i zabezpieczenia robót w okresie trwania budowy, zatwierdzony przez odpowiedni zarząd drogi i zatwierdzony przez organ zarządzania ruchem drogowym. W zależności od potrzeb i postępu robót, projekt organizacji ruchu musi być na bieżąco aktualizowany przez Wykonawcę. Każda zmiana, w stosunku do zatwierdzonego projektu organizacji ruchu, wymaga każdorazowo ponownego zatwierdzenia projektu przez organ zarządzania ruchem drogowym lub kolejowym i przedstawiona do wiadomości Inżyniera.

W czasie wykonywania robót Wykonawca dostarczy, zainstaluje i będzie obsługiwał wszystkie tymczasowe urządzenia zabezpieczające takie jak: zapory, światła ostrzegawcze, sygnały, itp., zapewniając w ten sposób bezpieczeństwo pojazdów i pieszych.

Wykonawca zapewni stałe warunki widoczności w dzień i w nocy tych zapór i znaków, dla których jest to nieodzowne ze względów bezpieczeństwa.

Wszystkie znaki, zapory i inne urządzenia zabezpieczające będą akceptowane przez Inżyniera.

Koszt zabezpieczenia terenu budowy nie podlega odrębnej zapłacie i przyjmuje się, że jest włączony w cenę kontraktową w ramach poszczególnych pozycji kosztorysu.

Wykonawca niezwłocznie po rozpoczęciu realizacji kontraktu dostarczy, zainstaluje i utrzyma w czasie trwania kontraktu *tablice informacyjne budowy*, przedstawiające informacje dotyczące Robót Kontraktowych, zgodnie z Ustawą Prawo Budowlane. Tablice informacyjne budowy będą utrzymywane przez Wykonawcę w dobrym stanie przez cały okres realizacji kontraktu.

1.5.5. Ochrona środowiska w czasie wykonywania robót

Wykonawca ma obowiązek znać i stosować w czasie prowadzenia robót wszelkie przepisy dotyczące ochrony środowiska naturalnego.

W okresie trwania budowy i wykańczania robót Wykonawca będzie:

- a) utrzymywać teren budowy i wykopy w stanie bez wody stojącej,
- b) podejmować wszelkie uzasadnione kroki mające na celu stosowanie się do przepisów i norm dotyczących ochrony środowiska na terenie i wokół terenu budowy oraz będzie unikać uszkodzeń lub uciążliwości dla środowiska, osób lub dóbr publicznych i innych, a wynikających z nadmiernego hałasu, wibracji, zanieczyszczenia lub innych przyczyn powstałych w następstwie jego sposobu działania.

W przypadku prowadzenia robót w sąsiedztwie drzew należy unikać ich mechanicznego uszkodzenia i przesuszenia w wyniku prowadzenia robót odwodnieniowych. W bezpośrednim zasięgu koron drzew nie powinny być lokalizowane place składowe i drogi dojazdowe. Wokół każdego zagrożonego drzewa należy wydzielić strefę bezpieczeństwa.

Wykonawcę uznaje się za wytwórcę odpadów powstających w czasie budowy. Usunięcie odpadów, ich wykorzystanie lub unieszkodliwienie są obowiązkiem wykonawcy. Zamawiający nie będzie z tego tytułu ponosił żadnych kosztów w tym z tytułu opłat za gospodarcze korzystanie ze środowiska.

(a) zagospodarowania wszystkich odpadów powstających w fazie budowy.

Wytwórca odpadów – wykonawca prac budowlanych będzie mógł zlecić wykonanie obowiązku gospodarowania odpadami innemu posiadaczowi odpadów, za którego działalność ponosi odpowiedzialność przed Zamawiającym.

1.5.6. Ochrona przeciwpożarowa

Wykonawca będzie przestrzegać przepisy ochrony przeciwpożarowej.

1.5.7. Materiały szkodliwe dla otoczenia

Materiały, które w sposób trwały są szkodliwe dla otoczenia, nie będą dopuszczone do użycia.

1.5.8. Ochrona własności publicznej i prywatnej

Wykonawca odpowiada za ochronę instalacji napowietrznych, na powierzchni ziemi i za urządzenia podziemne, takie jak linie napowietrzne, rurociągi, kable itp. oraz uzyska od odpowiednich władz będących właścicielami tych urządzeń potwierdzenie informacji dostarczonych mu przez Zamawiającego w ramach planu ich lokalizacji. Wykonawca zapewni właściwe oznaczenie i zabezpieczenie przed uszkodzeniem tych instalacji i urządzeń w czasie trwania budowy.

Wykonawca zobowiązany jest powiadomić Inżyniera, właściciela instalacji oraz władze lokalne o zamiarze rozpoczęcia robót. O fakcie przypadkowego uszkodzenia tych instalacji Wykonawca bezzwłocznie powiadomi Inżyniera i zainteresowanego właściciela oraz (w zależności od potrzeby) zainteresowane władze oraz będzie z nimi współpracował dostarczając wszelkiej pomocy potrzebnej przy dokonywaniu napraw. Wykonawca będzie odpowiadać za wszelkie spowodowane przez jego działania uszkodzenia instalacji napowietrznych, na powierzchni ziemi i urządzeń podziemnych wykazanych w dokumentach dostarczonych mu przez Zamawiającego.

Jeżeli teren budowy przylega do terenów z zabudową mieszkaniową, Wykonawca będzie realizować roboty w sposób powodujący minimalne niedogodności dla mieszkańców.

W przypadku ewentualnych roszczeń odszkodowawczych za zniszczenie dróg przez transport budowy Wykonawca jest zobowiązany do ich naprawy na własny koszt.

1.5.9. Ograniczenie obciążeń osi pojazdów

Wykonawca będzie stosować się do ustawowych ograniczeń nacisków osi na drogach publicznych przy transporcie materiałów i wyposażenia na i z terenu robót.

1.5.10. Bezpieczeństwo i higiena pracy

Podczas realizacji robót Wykonawca będzie przestrzegać przepisów dotyczących bezpieczeństwa i higieny pracy.

1.5.11. Ochrona i utrzymanie robót

Wykonawca będzie odpowiadał za ochronę robót i za wszelkie materiały i urządzenia używane do robót od daty rozpoczęcia do daty wydania potwierdzenia zakończenia robót przez Inżyniera.

Wykonawca będzie utrzymywać roboty do czasu odbioru ostatecznego. Utrzymanie powinno być prowadzone w taki sposób, aby budowla drogowa lub jej elementy były w zadowalającym stanie przez cały czas, do momentu odbioru ostatecznego. Koszt ochrony i utrzymania Robót nie podlega odrębnej zapłacie i powinien być uwzględniony w Cenie Kontraktowej.

Jeśli Wykonawca w jakimkolwiek czasie zaniedba utrzymanie, to na polecenie Inżyniera powinien rozpocząć roboty utrzymaniowe nie później niż w 24 godziny po otrzymaniu tego polecenia.

1.5.12. Stosowanie się do prawa i innych przepisów

Wykonawca zobowiązany jest znać wszystkie zarządzenia wydane przez władze centralne i miejscowe oraz inne przepisy, regulaminy i wytyczne, które są w jakimkolwiek sposób związane z wykonywanymi robotami i będzie w pełni odpowiedzialny za przestrzeganie tych postanowień podczas prowadzenia robót.

Wykonawca będzie przestrzegać praw patentowych i będzie w pełni odpowiedzialny za wypełnienie wszelkich wymagań prawnych odnośnie znaków firmowych, nazw lub innych chronionych praw w odniesieniu do sprzętu, materiałów lub urządzeń użytych lub związanych z wykonywaniem robót i w sposób ciągły będzie informować Inżyniera o swoich działaniach, przedstawiając kopie zezwoleń i inne odnośne dokumenty. Wszelkie straty, koszty postępowania, obciążenia i wydatki wynikłe z lub związane z naruszeniem jakichkolwiek praw patentowych pokryje Wykonawca, z wyjątkiem przypadków, kiedy takie naruszenie wyniknie z wykonania projektu lub specyfikacji dostarczonej przez Inżyniera.

1.5.13. Równoważność norm i zbiorów przepisów prawnych

Gdziekolwiek w dokumentach kontraktowych powołane są konkretne normy i przepisy, które spełniać mają materiały, sprzęt i inne towary oraz wykonane i zbadane roboty, będą obowiązywać postanowienia najnowszego wydania lub poprawionego wydania powołanych norm i przepisów o ile w warunkach kontraktu nie postanowiono inaczej. W przypadku gdy powołane normy i przepisy są państwowe lub odnoszą się do konkretnego kraju lub regionu, mogą być również stosowane inne odpowiednie normy zapewniające równy lub wyższy poziom wykonania niż powołane normy lub przepisy, pod warunkiem ich sprawdzenia i pisemnego zatwierdzenia przez Inżyniera. Różnice pomiędzy powołanymi normami a ich proponowanymi zamiennikami muszą być dokładnie opisane przez Wykonawcę i przedłożone Inżynierowi do zatwierdzenia.

1.5.14. Wykopaliska

Wszelkie wykopaliska, monety, przedmioty wartościowe, budowle oraz inne pozostałości o znaczeniu geologicznym lub archeologicznym odkryte na terenie budowy będą uważane za własność właściciela działki. Wykonawca zobowiązany jest powiadomić Inżyniera i postępować zgodnie z jego poleceniami. Jeżeli w wyniku tych poleceń Wykonawca poniesie koszty i/lub wystąpią opóźnienia w robotach, Inżynier po uzgodnieniu z Zamawiającym i Wykonawcą ustali wydłużenie czasu wykonania robót i/lub wysokość kwoty, o którą należy zwiększyć cenę kontraktową.

1.5.15. Niewypały, niewybuchy:

W przypadku natrafienia w trakcie prowadzenia robót na pozostałości po działaniach wojennych tj. miny, niewypały, niewybuchy pociski i tego typu materiały Wykonawca zobowiązany jest do niezwłocznego przerwania robót, zabezpieczenia terenu oraz wezwania odpowiednich służb (policja, straż pożarna, pogotowie saperskie) i niezwłocznego powiadomienia Inżyniera. Koszty zabezpieczenia terenu oraz akcji usunięcia niewypałów/niewybuchów poniesie Zamawiający.

1.6. Nazwy i kody

Grupa robót: 45100000-8; 45200000-9;

Klasa robót: 45210000-1; 45220000-5; 45230000-8;

Kategoria robót: 4511100-8; 45112000-5; 45221111-3; 45221121-6; 45221220-0; 45231000-5;

45233000-9; 45221000-2; 45234000-6; 45231000-5; 45232000-2

2. Materiały

Jakakolwiek nazwa handlowa użyta w STWiORB lub Dokumentacji Technicznej oznaczać będzie definicję standardu a nie specyficzny produkt do zastosowania w projekcie.

2.1. Źródła uzyskania materiałów

Co najmniej na dwa tygodnie przed zaplanowanym wykorzystaniem jakichkolwiek materiałów przeznaczonych do robót, Wykonawca przedstawi Inżynierowi do zatwierdzenia, szczegółowe informacje dotyczące proponowanego źródła wytwarzania, zamawiania lub wydobywania tych materiałów jak również odpowiednie świadectwa badań laboratoryjnych oraz próbki materiałów.

Zatwierdzenie partii (części) materiałów z danego źródła nie oznacza automatycznie, że wszelkie materiały z danego źródła uzyskają zatwierdzenie.

Wykonawca zobowiązany jest do prowadzenia badań w celu wykazania, że materiały uzyskane z dopuszczonego źródła w sposób ciągły spełniają wymagania STWiORB w czasie realizacji robót.

2.2. Pozyskiwanie materiałów miejscowych

Wykonawca odpowiada za uzyskanie pozwoleń od właścicieli i odnośnych władz na pozyskanie materiałów ze źródeł miejscowych włączając w to źródła wskazane przez Zamawiającego i jest zobowiązany dostarczyć Inżynierowi wymagane dokumenty przed rozpoczęciem eksploatacji źródła.

Wykonawca przedstawi Inżynierowi do zatwierdzenia dokumentację zawierającą raporty z badań terenowych i laboratoryjnych oraz proponowaną przez siebie metodę wydobycia i selekcji, uwzględniając aktualne decyzje o eksploatacji, organów administracji państwowej i samorządowej.

Wykonawca ponosi odpowiedzialność za spełnienie wymagań ilościowych i jakościowych materiałów pochodzących ze źródeł miejscowych.

Wykonawca ponosi wszystkie koszty, z tytułu wydobycia materiałów, dzierżawy i inne jakie okażą się potrzebne w związku z dostarczeniem materiałów do robót.

Humus i nadkład czasowo zdjęte z terenu wykopów, dokopów i miejsc pozyskania materiałów miejscowych będą formowane w hałdy i wykorzystane przy zasypce i rekultywacji terenu po ukończeniu robót.

Wszystkie odpowiednie materiały pozyskane z wykopów na terenie budowy lub z innych miejsc wskazanych w dokumentach umowy będą wykorzystane do robót lub odwiezione na odkład odpowiednio do wymagań umowy lub wskazań Inżyniera. Wykonawca nie będzie prowadzić żadnych wykopów w obrębie terenu budowy poza tymi, które zostały wyszczególnione w dokumentach umowy, chyba, że uzyska na to pisemną zgodę Inżyniera.

Eksploatacja źródeł materiałów będzie zgodna z wszelkimi regulacjami prawnymi obowiązującymi na danym obszarze.

2.3. Materiały pochodzące z rozbiórek

Karpy, pnie i gałęzie drzew ściętych na terenach będących w administracji Wykonawca usunie z Placu Budowy i zagospodaruje we własnym zakresie zgodnie z obowiązującymi przepisami.

Materiały budowlane pochodzące z rozbiórek nie posiadające pełnowartościowych właściwości materiałowych i nie nadające się do wykorzystania do wbudowania, Wykonawca po uzyskaniu wymaganych zezwoleń wywiezie poza teren budowy na zwalną. Teren zwalnia Wykonawca zabezpieczy staraniem własnym, przy czym lokalizacja terenu zwalnia musi uzyskać pozytywną opinię odpowiednich miejscowo władz samorządowych i Inżyniera. Pozostałe materiały, zgodnie z ustaleniami z Zamawiającym, stanowią własność Wykonawcy.

Koszt związany z rozbiórką, transportem, zwalną (utylicacją) w/w materiałów Wykonawca powinien zawrzeć w cenie kontraktowej, w odpowiednich pozycjach kosztorysowych.

Koszt transportu w miejsca wskazane przez Inżyniera nie podlega osobnej zapłacie i jest zawarty w cenie kontraktowej.

2.4. Materiały nie odpowiadające wymaganiom

Materiały nie odpowiadające wymaganiom zostaną przez Wykonawcę wywiezione z terenu budowy i złożone w miejscu uzgodnionym z Inżynierem, które zorganizuje własnym staraniem Wykonawca. Jeśli Inżynier zezwoli Wykonawcy na użycie tych materiałów do innych robót, niż te dla których zostały zakupione, to koszt tych materiałów zostanie odpowiednio przewartościowany (skorygowany) przez Wykonawcę i przedstawiony Inżynierowi do akceptacji.

Każdy rodzaj robót, w którym znajdują się nie zbadane i nie zaakceptowane materiały, Wykonawca wykonuje na własne ryzyko, licząc się z jego nieprzyjęciem, usunięciem i niezapłaceniem

2.5. Wariantowe stosowanie materiałów

Jeśli dokumentacja projektowa lub STWIORB przewidują możliwość wariantowego zastosowania rodzaju materiału w wykonywanych robotach, Wykonawca powiadomi Inżyniera o swoim zamiarze co najmniej 2 tygodnie przed użyciem tego materiału, albo w okresie dłuższym, jeśli będzie to potrzebne z uwagi na wykonanie badań wymaganych przez Inżyniera. Wybrany i zaakceptowany rodzaj materiału nie może być później zmieniany bez zgody Inżyniera.

2.6. Przechowywanie i składowanie materiałów

Wykonawca zapewni, aby tymczasowo składowane materiały, do czasu gdy będą one użyte do robót, były zabezpieczone przed zanieczyszczeniami, zachowały swoją jakość i właściwości i były dostępne do kontroli przez Inżyniera.

Miejsca czasowego składowania materiałów będą zlokalizowane w obrębie terenu budowy w miejscach uzgodnionych z Inżynierem lub poza terenem budowy w miejscach zorganizowanych przez Wykonawcę i zaakceptowanych przez Inżyniera.

2.7. Inspekcja wytwórni materiałów

Wytwórnice materiałów mogą być okresowo kontrolowane przez Inżyniera w celu sprawdzenia zgodności stosowanych metod produkcji z wymaganiami. Próbkę materiałów mogą być pobierane w celu

sprawdzenia ich właściwości. Wyniki tych kontroli będą stanowić podstawę do akceptacji określonej partii materiałów pod względem jakości.

W przypadku, gdy Inżynier będzie przeprowadzał inspekcję wytwórni, muszą być spełnione następujące warunki:

- a) Inżynier będzie miał zapewnioną współpracę i pomoc Wykonawcy oraz producenta materiałów w czasie przeprowadzania inspekcji,
- b) Inżynier będzie miał wolny dostęp, w dowolnym czasie, do tych części wytwórni, gdzie odbywa się produkcja materiałów przeznaczonych do realizacji robót,
- c) Jeżeli produkcja odbywa się w miejscu nie należącym do Wykonawcy, Wykonawca uzyska dla Inżyniera zezwolenie dla przeprowadzenia inspekcji i badań w tych miejscach.

3. Sprzęt

Wykonawca jest zobowiązany do używania jedynie takiego sprzętu, który nie spowoduje niekorzystnego wpływu na jakość wykonywanych robót. Sprzęt będący własnością Wykonawcy lub wynajęty do wykonania robót ma być utrzymywany w dobrym stanie i gotowości do pracy. Powinien być zgodny z normami ochrony środowiska i przepisami dotyczącymi jego użytkowania.

Jakikolwiek sprzęt, maszyny, urządzenia i narzędzia nie gwarantujące zachowania warunków umowy, zostaną przez Inżyniera zdyskwalifikowane i nie dopuszczone do robót.

4. Transport

Wykonawca jest zobowiązany do stosowania jedynie takich środków transportu, które nie wpłyną niekorzystnie na jakość wykonywanych robót i właściwości przewożonych materiałów.

Przy ruchu na drogach publicznych pojazdy będą spełniać wymagania dotyczące przepisów ruchu drogowego w odniesieniu do dopuszczalnych nacisków na oś i innych parametrów technicznych.

Wykonawca będzie usuwać na bieżąco, na własny koszt, wszelkie zanieczyszczenia, uszkodzenia spowodowane jego pojazdami na drogach publicznych oraz dojazdach do terenu budowy.

5. Wykonanie robót

Wykonawca jest odpowiedzialny za prowadzenie robót zgodnie z warunkami umowy oraz za jakość zastosowanych materiałów i wykonywanych robót, za ich zgodność z dokumentacją projektową, wymaganiami STWiORB oraz poleceniami Inżyniera.

Wykonawca jest odpowiedzialny za stosowane metody wykonywania robót.

Wykonawca jest odpowiedzialny za dokładne wytyczenie w planie i wyznaczenie wysokości wszystkich elementów robót zgodnie z wymiarami i rzędnymi określonymi w dokumentacji projektowej lub przekazanymi na piśmie przez Inżyniera.

Błędy popełnione przez Wykonawcę w wytyczeniu i wyznaczaniu robót zostaną, usunięte przez Wykonawcę na własny koszt, z wyjątkiem, kiedy dany błąd okaże się skutkiem błędu zawartego w danych dostarczonych Wykonawcy na piśmie przez Inżyniera.

Sprawdzenie wytyczenia robót lub wyznaczenia wysokości przez Inżyniera nie zwalnia Wykonawcy od odpowiedzialności za ich dokładność.

Decyzje Inżyniera dotyczące akceptacji lub odrzucenia materiałów i elementów robót będą oparte na wymaganiach określonych w dokumentach Kontraktu, dokumentacji projektowej i w STWiORB, a także w normach i wytycznych. Przy podejmowaniu decyzji Inżynier uwzględni wyniki badań materiałów i robót, rozrzuty normalnie występujące przy produkcji i przy badaniach materiałów, doświadczenia z przeszłości, wyniki badań naukowych oraz inne czynniki wpływające na rozważaną kwestię.

Polecenia Inżyniera powinny być wykonywane przez Wykonawcę w czasie zgodnym z warunkami Kontraktu i określonym przez Inżyniera, pod groźbą zatrzymania robót. W przypadku niewykonania w terminie Poleceń Inżyniera, skutki finansowe z tego tytułu poniesie Wykonawca.

6. Kontrola jakości robót

6.1. Program zapewnienia jakości

Wykonawca jest zobowiązany opracować i przedstawić do akceptacji Inżyniera program zapewnienia jakości. W programie zapewnienia jakości Wykonawca powinien określić zamierzony sposób wykonywania robót, możliwości techniczne, kadrowe i plan organizacji robót gwarantujący wykonanie robót zgodnie z dokumentacją projektową, STWiORB, harmonogramem robót oraz odpowiednimi przepisami prawa.

Program zapewnienia jakości powinien zawierać:

a) część ogólną opisującą:

- organizację wykonania robót, w tym terminy i sposób prowadzenia robót,
- organizację ruchu na budowie wraz z oznakowaniem robót,
- sposób zapewnienia bhp.,
- wykaz zespołów roboczych, ich kwalifikacje i przygotowanie praktyczne,

- wykaz osób odpowiedzialnych za jakość i terminowość wykonania poszczególnych elementów robót,
 - system (sposób i procedurę) proponowanej kontroli i sterowania jakością wykonywanych robót,
 - wyposażenie w sprzęt i urządzenia do pomiarów i kontroli (opis laboratorium własnego lub laboratorium, któremu Wykonawca zamierza zlecić prowadzenie badań),
 - sposób oraz formę gromadzenia wyników badań laboratoryjnych, zapis pomiarów, nastaw mechanizmów sterujących, a także wyciąganych wniosków i zastosowanych korekt w procesie technologicznym, proponowany sposób i formę przekazywania tych informacji Inżynierowi;
- b) część szczegółową opisującą dla każdego asortymentu robót:
- wykaz maszyn i urządzeń stosowanych na budowie z ich parametrami technicznymi oraz wyposażeniem w mechanizmy do sterowania i urządzenia pomiarowo-kontrolne,
 - rodzaje i ilość środków transportu oraz urządzeń do magazynowania i załadunku materiałów, spoiw, lepiszczy, kruszyw itp.,
 - sposób zabezpieczenia i ochrony ładunków przed utratą ich właściwości w czasie transportu,
 - sposób i procedurę pomiarów i badań (rodzaj i częstotliwość, pobieranie próbek, legalizacja i sprawdzanie urządzeń, itp.) prowadzonych podczas dostaw materiałów, wytwarzania mieszanek i wykonywania poszczególnych elementów robót,
 - sposób postępowania z materiałami i robotami nie odpowiadającymi wymaganiom.

6.2. Zasady kontroli jakości robót

Celem kontroli robót będzie takie sterowanie ich przygotowaniem i wykonaniem, aby osiągnąć założoną jakość robót.

Wykonawca jest odpowiedzialny za pełną kontrolę robót i jakości materiałów. Wykonawca zapewni odpowiedni system kontroli, włączając personel, laboratorium, sprzęt, zaopatrzenie i wszystkie urządzenia niezbędne do pobierania próbek i badań materiałów oraz robót.

Przed zatwierdzeniem systemu kontroli Inżynier może zażądać od Wykonawcy przeprowadzenia badań w celu zademonstrowania, że poziom ich wykonywania jest zadowalający.

Wykonawca będzie przeprowadzać pomiary i badania materiałów oraz robót z częstotliwością zapewniającą stwierdzenie, że roboty wykonano zgodnie z wymaganiami zawartymi w dokumentacji projektowej i STWiORB. Ponadto, dla określonych w odpowiednich STWiORB robót Wykonawca będzie wykonywał odcinki próbne według zasad i zakresu określonego w tych STWiORB. Celem wykonywania odcinków próbnych jest sprawdzenie zaproponowanych przez Wykonawcę w Programie Zapewnienia Jakości procedur i technologii wykonywania odpowiednich robót jak i doboru poszczególnych składników, materiałów.

Minimalne wymagania co do zakresu badań i ich częstotliwość są określone w STWiORB, normach i wytycznych. W przypadku, gdy nie zostały one tam określone, Inżynier ustali jaki zakres kontroli jest konieczny, aby zapewnić wykonanie robót zgodnie z umową.

Wykonawca dostarczy Inżynierowi świadectwa, że wszystkie stosowane urządzenia i sprzęt badawczy posiadają ważną legalizację, zostały prawidłowo wykalibrowane i odpowiadają wymaganiom norm określających procedury badań.

Inżynier będzie mieć nieograniczony dostęp do pomieszczeń laboratoryjnych, w celu ich inspekcji.

Inżynier będzie przekazywać Wykonawcy pisemne informacje o jakichkolwiek niedociągnięciach dotyczących urządzeń laboratoryjnych, sprzętu, zaopatrzenia laboratorium, pracy personelu lub metod badawczych. Jeżeli niedociągnięcia te będą tak poważne, że mogą wpłynąć ujemnie na wyniki badań, Inżynier natychmiast wstrzyma użycie do robót badanych materiałów i dopuści je do użycia dopiero wtedy, gdy niedociągnięcia w pracy laboratorium Wykonawcy zostaną usunięte i stwierdzona zostanie odpowiednia jakość tych materiałów.

Wszystkie koszty związane z organizowaniem i prowadzeniem badań materiałów ponosi Wykonawca.

6.3. Pobieranie próbek

Próbki będą pobierane losowo. Zaleca się stosowanie statystycznych metod pobierania próbek, opartych na zasadzie, że wszystkie jednostkowe elementy produkcji mogą być z jednakowym prawdopodobieństwem wytypowane do badań.

Inżynier będzie mieć zapewnioną możliwość udziału w pobieraniu próbek. Ponadto Inżynier może pobierać próbki i badać materiały niezależnie od Wykonawcy, korzystając w tym celu z niezależnego od Wykonawcy zaplecza.

Pojemniki do pobierania próbek będą dostarczone przez Wykonawcę i zatwierdzone przez Inżyniera. Próbki dostarczone przez Wykonawcę do badań wykonywanych przez Inżyniera będą odpowiednio opisane i oznakowane, w sposób zaakceptowany przez Inżyniera.

Koszty pobierania próbek przez Wykonawcę oraz koszty prowadzenia badań przez Wykonawcę są zawarte w cenie kontraktowej w ramach poszczególnych pozycji kosztorysu.

Na zlecenie Inżyniera Wykonawca będzie przeprowadzać dodatkowe badania tych materiałów, które budzą wątpliwości co do jakości, o ile kwestionowane materiały nie zostaną przez Wykonawcę usunięte lub ulepszone z własnej woli. Koszty tych dodatkowych badań pokrywa Wykonawca tylko w przypadku stwierdzenia usterek; w przeciwnym przypadku koszty te pokrywa Zamawiający.

6.4. Badania i pomiary

Wszystkie badania i pomiary będą przeprowadzone zgodnie z wymaganiami norm i właścicieli urządzeń użyteczności publicznej. W przypadku, gdy normy nie obejmują jakiegokolwiek badania wymaganego w STWiORB, stosować można wytyczne krajowe, albo inne procedury, zaakceptowane przez Inżyniera.

Przed przystąpieniem do pomiarów lub badań, Wykonawca powiadomi Inżyniera o rodzaju, miejscu i terminie pomiaru lub badania. Po wykonaniu pomiaru lub badania, Wykonawca przedstawi na piśmie ich wyniki do akceptacji Inżyniera.

6.5. Raporty z badań

Wykonawca będzie przekazywać Inżynierowi kopie raportów z wynikami badań jak najszybciej, nie później jednak niż w terminie określonym w programie zapewnienia jakości.

Wyniki badań (kopie) będą przekazywane Inżynierowi na formularzach według dostarczonego przez niego wzoru lub innych, przez niego zaakceptowanych.

6.6. Badania prowadzone przez Inżyniera

Inżynier jest uprawniony do dokonywania kontroli, pobierania próbek i badania materiałów w miejscu ich wytwarzania/pozyskiwania, a Wykonawca i producent materiałów powinien udzielić mu niezbędnej pomocy.

Inżynier, dokonując weryfikacji systemu kontroli robót prowadzonego przez Wykonawcę, poprzez między innymi swoje badania, będzie oceniać zgodność materiałów i robót z wymaganiami STWiORB na podstawie wyników własnych badań kontrolnych jak i wyników badań dostarczonych przez Wykonawcę.

Inżynier powinien pobierać próbki materiałów i prowadzić badania niezależnie od Wykonawcy, na koszt Zamawiającego. Jeżeli wyniki tych badań wykażą, że raporty Wykonawcy są niewiarygodne, to Inżynier oprze się wyłącznie na własnych badaniach przy ocenie zgodności materiałów i robót z dokumentacją projektową i STWiORB. Może również rozszerzyć zakres własnych badań lub zlecić, sam lub poprzez Wykonawcę, przeprowadzenie powtórnych lub dodatkowych badań niezależnemu laboratorium. W takim przypadku całkowite koszty rozszerzonego zakresu badań Inżyniera oraz powtórnych lub dodatkowych badań i pobierania próbek poniesione zostaną przez Wykonawcę.

Koszty tych dodatkowych badań pokrywa Wykonawca tylko w przypadku stwierdzenia usterek; w przeciwnym przypadku koszty te pokrywa Zamawiający.

6.7. Certyfikaty i deklaracje

Inżynier może dopuścić do użycia tylko materiały zgodne z wymaganiami określonymi w odpowiednich STWiORB lub równoważne na zasadach określonych w punkcie 2.5, które posiadają deklarację zgodności lub certyfikat zgodności z:

- Polską Normą lub
- aprobatą techniczną, w przypadku wyrobów, dla których nie ustanowiono Polskiej Normy,

i które spełniają wymogi STWiORB.

W przypadku materiałów, dla których ww. dokumenty są wymagane przez STWiORB, każda partia dostarczona do robót będzie posiadać te dokumenty, określające w sposób jednoznaczny jej cechy.

Produkty przemysłowe muszą posiadać ww. dokumenty wydane przez producenta, a w razie potrzeby poparte wynikami badań wykonanych przez niego. Kopie wyników tych badań będą dostarczone przez Wykonawcę Inżynierowi.

Jakiegokolwiek materiały, które nie spełniają tych wymagań będą odrzucone.

6.8. Dokumenty budowy

(1) Dziennik budowy

Dziennik budowy jest wymaganym dokumentem prawnym obowiązującym Zamawiającego i Wykonawcę w okresie od przekazania Wykonawcy terenu budowy do końca okresu gwarancyjnego. Odpowiedzialność za prowadzenie dziennika budowy zgodnie z obowiązującymi przepisami spoczywa na Wykonawcy.

Zapisy w dzienniku budowy będą dokonywane na bieżąco i będą dotyczyć przebiegu robót, stanu bezpieczeństwa ludzi i mienia oraz technicznej i gospodarczej strony budowy.

Każdy zapis w dzienniku budowy będzie opatrzony datą jego dokonania, podpisem osoby, która dokonała zapisu, z podaniem jej imienia i nazwiska oraz stanowiska służbowego. Zapisy będą czytelne, dokonane trwałą techniką, w porządku chronologicznym, bezpośrednio jeden pod drugim, bez przerw.

Załączone do dziennika budowy protokoły i inne dokumenty będą oznaczone kolejnym numerem załącznika i opatrzone datą i podpisem Wykonawcy i Inżyniera.

Do dziennika budowy należy wpisywać w szczególności:

- datę przekazania Wykonawcy terenu budowy,
- datę przekazania przez Zamawiającego dokumentacji projektowej,
- datę uzgodnienia przez Inżyniera programu zapewnienia jakości i harmonogramów robót,
- terminy rozpoczęcia i zakończenia poszczególnych elementów robót wraz z określeniem sposobu i zakresu tymczasowej organizacji ruchu,
- przebieg robót, trudności i przeszkody w ich prowadzeniu, okresy i przyczyny przerw w robotach,
- uwagi i polecenia Inżyniera,
- daty zarządzenia wstrzymania robót, z podaniem powodu,
- zgłoszenia i daty odbiorów robót zanikających i ulegających zakryciu, częściowych i ostatecznych odbiorów robót,
- wyjaśnienia, uwagi i propozycje Wykonawcy,
- stan pogody i temperaturę powietrza w okresie wykonywania robót podlegających ograniczeniom lub wymaganiom szczególnym w związku z warunkami klimatycznymi,
- zgodność rzeczywistych warunków geotechnicznych z ich opisem w dokumentacji projektowej,
- dane dotyczące czynności geodezyjnych (pomiarowych) dokonywanych przed i w trakcie wykonywania robót,
- dane dotyczące sposobu wykonywania zabezpieczenia robót,
- dane dotyczące jakości materiałów, pobierania próbek oraz wyniki przeprowadzonych badań z podaniem, kto je przeprowadzał,
- wyniki prób poszczególnych elementów budowy z podaniem, kto je przeprowadzał,
- inne istotne informacje o przebiegu robót.

Propozycje, uwagi i wyjaśnienia Wykonawcy, wpisane do dziennika budowy będą przedłożone Inżynierowi do ustosunkowania się.

Decyzje Inżyniera wpisane do dziennika budowy Wykonawca podpisuje z zaznaczeniem ich przyjęcia lub zajęciem stanowiska.

Wpis projektanta do dziennika budowy obliguje Inżyniera do ustosunkowania się. Projektant nie jest jednak stroną umowy i nie ma uprawnień do wydawania poleceń Wykonawcy robót.

(2) Rejestr obmiarów

Rejestr obmiarów stanowi dokument pozwalający na rozliczenie faktycznego postępu każdego z elementów robót. Obmiary wykonanych robót przeprowadza się w sposób ciągły w jednostkach przyjętych w kosztorysie i wpisuje do rejestru obmiarów dokumentując narastająco postęp rzeczowy robót. Wpisów do Rejestru Obmiarów dokonuje Kierownik Budowy i są one potwierdzane przez Inżyniera.

(3) Dokumenty laboratoryjne

Dzienniki laboratoryjne, deklaracje zgodności lub certyfikaty zgodności materiałów, orzeczenia o jakości materiałów, recepty i kontrolne wyniki badań Wykonawcy będą gromadzone w formie uzgodnionej w programie zapewnienia jakości. Dokumenty te stanowią załączniki do odbioru robót. Winny być udostępnione na każde życzenie Inżyniera.

(4) Pozostałe dokumenty budowy

Do dokumentów budowy zalicza się, oprócz wymienionych w punktach (1) - (3) następujące dokumenty:

- a) pozwolenie na realizację zadania budowlanego,
- b) protokoły przekazania terenu budowy,
- c) umowy cywilno-prawne z osobami trzecimi i inne umowy cywilno-prawne,
- d) protokoły odbioru robót,
- e) protokoły z narad i ustaleń,
- f) korespondencję na budowie.

(5) Przechowywanie dokumentów budowy

Dokumenty budowy będą przechowywane na terenie budowy w miejscu odpowiednio zabezpieczonym. Zaginięcie któregośkolwiek z dokumentów budowy spowoduje jego natychmiastowe odtworzenie w formie przewidzianej prawem.

Wszelkie dokumenty budowy będą zawsze dostępne dla Inżyniera i przedstawiane do wglądu na życzenie Zamawiającego.

Po zakończeniu zadania dokumenty budowy zostaną przekazane właściwym jednostkom administracyjnym.

7. Obmiar robót

7.1. Ogólne zasady obmiaru robót

Zamawiający, na etapie przetargu udzieli informacji, czy kontrakt będzie realizowany w formule ryczałkowej czy obmiarowej.

Obmiar robót będzie określał faktyczny zakres wykonywanych robót zgodnie z dokumentacją projektową i STWiORB, w jednostkach ustalonych w kosztorysie.

Obmiaru robót dokonuje Wykonawca po pisemnym powiadomieniu Inżyniera o zakresie obmierzanych robót i terminie obmiaru, co najmniej na 3 dni przed tym terminem.

Wyniki obmiaru będą wpisane do książki obmiarów.

Jakikolwiek błąd lub przeoczenie (opuszczenie) w ilościach podanych w ślepym kosztorysie lub gdzie indziej w STWiORB nie zwalnia Wykonawcy od obowiązku ukończenia wszystkich robót. Błędne dane zostaną poprawione wg instrukcji Inżyniera na piśmie.

Obmiar gotowych robót będzie przeprowadzony z częstością wymaganą do celu miesięcznej płatności na rzecz Wykonawcy lub w innym czasie określonym w umowie lub oczekiwanym przez Wykonawcę i Inżyniera.

7.2. Zasady określania ilości robót i materiałów

Długości i odległości pomiędzy wyszczególnionymi punktami skrajnymi będą obmierzone poziomo wzdłuż linii osiowej.

Jeśli STWiORB właściwe dla danych robót nie wymagają tego inaczej, objętości będą wyliczone w m³ jako długość pomnożona przez średni przekrój.

Ilości, które mają być obmierzone wagowo, będą ważone w tonach lub kilogramach zgodnie z wymaganiami STWiORB.

7.3. Urządzenia i sprzęt pomiarowy

Wszystkie urządzenia i sprzęt pomiarowy, stosowany w czasie obmiaru robót będą zaakceptowane przez Inżyniera.

Urządzenia i sprzęt pomiarowy zostaną dostarczone przez Wykonawcę. Jeżeli urządzenia te lub sprzęt wymagają badań atestujących to Wykonawca będzie posiadać ważne świadectwa legalizacji.

Wszystkie urządzenia pomiarowe będą przez Wykonawcę utrzymywane w dobrym stanie, w całym okresie trwania robót.

7.4. Wagi i zasady ważenia

Wykonawca dostarczy i zainstaluje urządzenia wagowe odpowiadające odnośnym wymaganiom STWiORB. Będzie utrzymywać to wyposażenie zapewniając w sposób ciągły zachowanie dokładności wg norm zatwierdzonych przez Inżyniera.

7.5. Czas przeprowadzenia obmiaru

Obmiary będą przeprowadzone przed częściowym lub ostatecznym odbiorem odcinków robót, a także w przypadku występowania dłuższej przerwy w robotach.

Obmiar robót zanikających przeprowadza się w czasie ich wykonywania.

Obmiar robót podlegających zakryciu przeprowadza się przed ich zakryciem.

Roboty pomiarowe do obmiaru oraz nieodzowne obliczenia będą wykonane w sposób zrozumiały i jednoznaczny oraz będą uzupełnione odpowiednimi szkicami, których wzór zostanie uzgodniony z Inżynierem, oraz dokumentacją fotograficzną, skatalogowaną w sposób nie budzący wątpliwości co do momentu jej wykonania oraz obiektu, który dokumentuje. Obliczenia wraz ze szkicami oraz dokumentacją fotograficzną będą każdorazowo załączone do dokumentów odbiorowych poszczególnych robót a ich wyniki zostaną zapisane w książce obmiaru i potwierdzone przez Inżyniera.

8. Odbiór robót

8.1. Rodzaje odbiorów robót

W zależności od ustaleń odpowiednich STWiORB, roboty podlegają następującym etapom odbioru:

- a) odbiorowi Robót zanikających i ulegających zakryciu,
- b) odbiorowi częściowemu,
- c) odbiorowi ostatecznemu,
- d) odbiorowi pogwarancyjnemu.

8.2. Odbiór robót zanikających i ulegających zakryciu

Odbiór robót zanikających i ulegających zakryciu polega na finalnej ocenie ilości i jakości wykonywanych robót, które w dalszym procesie realizacji ulegną zakryciu.

Odbiór robót zanikających i ulegających zakryciu będzie dokonany w czasie umożliwiającym wykonanie ewentualnych korekt i poprawek bez hamowania ogólnego postępu robót.

Odbioru przedmiotowych robót dokonuje Inżynier.

Gotowość danej części robót do odbioru zgłasza Wykonawca wpisem do dziennika budowy i jednoczesnym powiadomieniem Inżyniera. Odbiór będzie przeprowadzony niezwłocznie, nie później jednak niż w ciągu 3 dni od daty zgłoszenia wpisem do dziennika budowy i powiadomienia o tym fakcie Inżyniera.

Jakość i ilość robót ulegających zakryciu ocenia Inżynier na podstawie dokumentów zawierających komplet wyników badań laboratoryjnych i w oparciu o przeprowadzone pomiary, w konfrontacji z dokumentacją projektową, STWiORB i uprzednimi ustaleniami. Wykonawca jest zobowiązany również do dokumentowania odbieranych robót w postaci fotograficznej. Dokumentacja ta powinna być skatalogowana w sposób nie budzący wątpliwości co do dat wykonania fotografii oraz obiektów, które dokumentuje.

Koszt przygotowania dokumentacji odbiorowej, w tym fotograficznej, nie podlega odrębnej zapłacie i przyjmuje się, że jest włączony w cenę kontraktową.

8.3. Odbiór częściowy

Odbiór częściowy polega na ocenie ilości i jakości wykonanych części robót. Odbioru częściowego robót dokonuje się wg zasad jak przy odbiorze ostatecznym robót. Odbioru robót dokonuje Komisja w obecności Inżyniera i Wykonawcy. Komisja jest powoływana przez Zamawiającego. Warunkiem dokonania odbioru częściowego jest uprzednie wystawienie przez Inżyniera Świadczenia Przejęcia w zakresie części robót, o ile Wykonawca jest uprawniony do uzyskania takiego świadectwa zgodnie z warunkami Kontraktu.

8.4. Odbiór ostateczny Robót

8.4.1. Zasady odbioru ostatecznego Robót

Odbiór ostateczny polega na finalnej ocenie rzeczywistego wykonania Robót w odniesieniu do ich ilości, jakości i wartości. Całkowite zakończenie Robót oraz gotowość do odbioru ostatecznego będzie stwierdzona przez Wykonawcę wpisem do Dziennika Budowy z bezzwłocznym powiadomieniem na piśmie o tym fakcie Inżyniera.

Odbiór ostateczny Robót nastąpi w terminie ustalonym w Dokumentach Kontraktowych, licząc od dnia potwierdzenia przez Inżyniera zakończenia Robót i przyjęcia dokumentów, o których mowa w pktcie 8.4.2. Warunkiem dokonania odbioru ostatecznego jest uprzednie wystawienie przez Inżyniera Świadczenia Przejęcia.

Odbioru ostatecznego Robót dokona komisja wyznaczona przez Zamawiającego w obecności Inżyniera i Wykonawcy. Komisja odbierająca Roboty dokona ich oceny jakościowej na podstawie przedłożonych dokumentów w tym dokumentacji fotograficznej, wyników badań i pomiarów, ocenie wizualnej oraz zgodności wykonania Robót z Dokumentacją Projektową i STWiORB .

W toku odbioru ostatecznego Robót komisja zapozna się z realizacją ustaleń przyjętych w trakcie odbiorów robót zanikających i ulegających zakryciu oraz odbiorów częściowych, zwłaszcza w zakresie wykonania robót uzupełniających i robót poprawkowych. W przypadkach niewykonania wyznaczonych Robót poprawkowych lub robót uzupełniających, komisja przerwie swoje czynności i ustala nowy termin odbioru ostatecznego.

W przypadku stwierdzenia przez Komisję, że jakość wykonywanych robót w poszczególnych asortymentach odbiega od wymaganej dokumentacją projektową i STWiORB z uwzględnieniem tolerancji ale nie ma większego wpływu na cechy eksploatacyjne obiektu i bezpieczeństwo ruchu, komisja może dokonać potrąceń, oceniając pomniejszoną wartość wykonywanych robót w stosunku do wymagań przyjętych w dokumentach umowy lub nakazać Wykonawcy wykonanie robót poprawkowych, wyznaczając jednocześnie nowy termin odbioru ostatecznego.

8.4.2. Dokumenty do odbioru ostatecznego

Podstawowym dokumentem do dokonania odbioru ostatecznego Robót jest protokół odbioru ostatecznego Robót sporządzony wg. wzoru ustalonego przez Zamawiającego. Do odbioru ostatecznego Wykonawca jest zobowiązany przygotować następujące dokumenty wchodzące w skład operatu odbiorczego:

1. Geodezyjną inwentaryzację powykonawczą.

W oparciu o poligonizację państwową i osnowę realizacyjną należy wykonać geodezyjną inwentaryzację powykonawczą sieci uzbrojenia terenu i wszystkich obiektów, nanieść zmiany na mapę zasadniczą uzyskując potwierdzenie Wojewódzkiego Ośrodka Dokumentacji Geodezyjnej i Kartograficznej.

- Dokumentacja Inwentaryzacja Powykonawcza powinna spełniać wymagania Rozporządzenia Ministra Gospodarki Przestrzennej i Budownictwa Dz.U. 83 z dnia 26 sierpnia 1991 poz. 376.
2. Dokumentację projektową podstawową z naniesionymi zmianami, potwierdzonymi przez Inżyniera oraz dodatkową, jeśli została sporządzona w trakcie realizacji umowy; wymaga się przy tym, żeby dokumentacja została tak opracowana graficznie, aby wszelkie naniesione zmiany były łatwo rozpoznawalne.
 3. STWiORB (podstawowe z Kontraktu i ew. uzupełniające lub zamienne).
 4. Recepty i ustalenia technologiczne.
 5. Dzienniki Budowy i Rejestry Obmiarów (oryginały).
 6. Wyniki pomiarów kontrolnych oraz badań i oznaczeń laboratoryjnych, zgodnie z STWiORB i ew. PZJ.
 7. Deklaracje zgodności lub certyfikaty zgodności wbudowanych materiałów zgodnie z STWiORB i ew. PZJ.
 8. Opinię technologiczną opracowaną przez Wykonawcę i skoreferowaną przez Inżyniera, sporządzoną na podstawie wszystkich wyników badań i pomiarów załączonych do dokumentów odbioru, wykonanych zgodnie z STWiORB i PZJ.
 9. Rysunki (dokumentacje) na wykonanie robót towarzyszących (np. na przełożenie linii telefonicznej, energetycznej, gazowej, oświetlenia itp.) oraz protokoły odbioru i przekazania tych robót właścicielom urządzeń.
 10. Geodezyjną inwentaryzację powykonawczą robót i sieci uzbrojenia terenu,
 11. Kopię mapy zasadniczej powstałej w wyniku geodezyjnej inwentaryzacji powykonawczej zatwierdzonej w odpowiednim ośrodku dokumentacji geodezyjnej.

Wykonawca opracuje operat kolaudacyjny w jednym egzemplarzu oryginalnym i w kopiach w ilości ustalonej z Zamawiającym. Dodatkowo Wykonawca zeskanuje wszystkie dokumenty wchodzące w skład operatu kolaudacyjnego.

Koszt przygotowania wszystkich egzemplarzy dokumentacji odbiorowej wraz z wersją elektroniczną jest zawarty w cenie kontraktowej i nie podlega odrębnej zapłacie.

W przypadku, gdy wg komisji, roboty pod względem przygotowania dokumentacyjnego nie będą gotowe do odbioru ostatecznego, komisja w porozumieniu z Wykonawcą wyznaczy ponowny termin odbioru warunkowego robót.

Wszystkie zarządzone przez komisję roboty poprawkowe lub uzupełniające będą zestawione wg wzoru ustalonego przez Zamawiającego.

Termin wykonania robót poprawkowych i robót uzupełniających wyznaczy komisja.

8.5. Odbiór pogwarancyjny

Odbiór pogwarancyjny polega na ocenie wykonanych Robót związanych z usunięciem wad stwierdzonych przy odbiorze ostatecznym i zaistniałych w okresie gwarancyjnym.

Odbiór pogwarancyjny będzie dokonany na podstawie oceny wizualnej obiektu z uwzględnieniem zasad opisanych w punkcie 8.4 „Odbiór ostateczny robót”.

9. Podstawa płatności

9.1. Ustalenia ogólne

Podstawą płatności jest cena jednostkowa skalkulowana przez Wykonawcę za jednostkę obmiarową ustaloną dla danej pozycji kosztorysu.

Dla pozycji kosztorysowych wycenionych ryczałtowo podstawą płatności jest wartość (kwota) podana przez Wykonawcę w danej pozycji kosztorysu. Inżynier może wziąć pod uwagę podział kwoty ryczałtowej proponowany przez Wykonawcę, zgodnie z Klauzulą 14.1 lit. d) Warunków Ogólnych Kontraktu.

Cena jednostkowa lub kwota ryczałtowa pozycji kosztorysowej będzie uwzględniać wszystkie czynności, wymagania i badania składające się na jej wykonanie, określone dla tej roboty w STWiORB i w dokumentacji projektowej.

Ceny jednostkowe lub kwoty ryczałtowe robót będą obejmować:

- robocizną bezpośrednią wraz z towarzyszącymi kosztami,
- wartość zużytych materiałów wraz z kosztami zakupu, magazynowania, ewentualnych ubytków i transportu na teren budowy,
- wartość pracy sprzętu wraz z towarzyszącymi kosztami i kosztami dróg dojazdowych wraz z ich demontażem po zakończeniu robót,
- koszty pośrednie, zysk kalkulacyjny i ryzyko,
- podatki obliczone zgodnie z obowiązującymi przepisami.

Do cen jednostkowych nie należy wliczać podatku VAT.

9.2. Warunki umowy i wymagania ogólne D-M.00.00.00

Koszt dostosowania się do wymagań warunków umowy i wymagań ogólnych zawartych w D-M-00.00.00 obejmuje wszystkie warunki określone w ww. dokumentach, a nie wyszczególnione w kosztorysie.

9.3. Objazdy, przejazdy i organizacja ruchu

Koszt wybudowania objazdów/przejazdów i organizacji ruchu obejmuje:

- (a) opracowanie projektu organizacji ruchu na czas trwania budowy oraz uzgodnienie z Inżynierem i odpowiednimi instytucjami, wraz z dostarczeniem kopii projektu Inżynierowi i wprowadzaniem dalszych zmian i uzgodnień wynikających z postępu robót,
- (b) zakup, dostarczenie i składowanie potrzebnych materiałów,
- (c) koszt zapewnienia niezbędnych czynników produkcji
- (d) zaprojektowanie i wybudowanie niezbędnych objazdów,
- (e) ustawienie tymczasowego oznakowania i oświetlenia zgodnie z wymaganiami bezpieczeństwa ruchu,
- (f) opłaty/dzierżawy terenu,
- (g) przygotowanie terenu,
- (h) konstrukcję tymczasowej nawierzchni, ramp, chodników, krawężników, barier, oznakowań i drenażu,
- (i) tymczasową przebudowę urządzeń obcych,
- (j) oczyszczanie, przestawienie, przykrycie i usunięcie tymczasowych oznakowań pionowych, poziomych, barier i świateł,
- (k) utrzymanie płynności ruchu publicznego,
- (l) koszty likwidacji tymczasowych objazdów,
- (m) doprowadzenie terenu do stanu pierwotnego umożliwiającego normalny ruch publiczny.
- (n) uporządkowanie terenu.

Koszty naprawy i remontu istniejących dróg publicznych obejmują

- a) wykonanie inwentaryzacji stanu technicznego istniejących odcinków dróg, które będą wykorzystywane do przewozu materiałów i przedstawienie wyników Inżynierowi i Ubezpieczycielowi. Inwentaryzację dróg należy dokonać wspólnie z administratorami dróg.
- b) Uzgodnienie sposobu naprawy istniejących dróg z administratorami
- c) Koszty naprawy istniejących dróg zniszczonych wskutek transportu materiałów przewidzianych do budowy.
- d) uzgodnienia uciążliwego transportu z administratorami dróg,

Koszt utrzymania objazdów/przejazdów i organizacji ruchu obejmuje:

- (a) oczyszczanie, przestawienie, przykrycie i usunięcie tymczasowych oznakowań pionowych, poziomych, barier i świateł w ilościach wynikających z bieżących potrzeb zachowania wymaganego standardu oznakowania i warunków bezpieczeństwa ruchu drogowego,
- (b) utrzymanie płynności ruchu publicznego,

Koszt likwidacji objazdów/przejazdów i organizacji ruchu obejmuje:

- (a) usunięcie wbudowanych materiałów i oznakowania,
- (b) demontaż objazdów i dróg dojazdowych po zakończeniu robót,
- (c) koszty związane z naprawą/remontem dróg objazdowych,
- (d) doprowadzenie terenu do stanu pierwotnego w tym przywrócenie oznakowania zgodnego z uprzednią stałą organizacją ruchu, zgodnie z wymaganymi standardami.

10. Przepisy związane

1. Ustawa z dnia 7 lipca 1994 r. - Prawo budowlane (Dz. U. Nr 89, poz. 414 z późniejszymi zmianami).
2. Ustawa z dnia 21 marca 1985 r. o drogach publicznych (Dz. U. Nr 14, poz. 60 z późniejszymi zmianami).
3. Rozporządzenie Ministra Transportu i Gospodarki Morskiej oraz Spraw Wewnętrznych i Administracji z dnia 31 lipca 2002 w sprawie znaków i sygnałów drogowych. Dz.U. Nr 170 z dnia 12 października 2002 r. poz. 1393
4. Załącznik Nr 1 do rozporządzenia Ministra Infrastruktury z dnia 3 lipca 2003 w sprawie szczegółowych warunków technicznych dla znaków i sygnałów drogowych oraz urządzeń bezpieczeństwa ruchu drogowego i warunków ich umieszczania na drogach (DzU. Nr 220 z dnia 23 grudnia 2003, poz. 218) – „Szczegółowe warunki techniczne dla znaków drogowych pionowych i warunki ich umieszczania na drogach”
5. Załącznik Nr 2 do rozporządzenia Ministra Infrastruktury z dnia 3 lipca 2003 w sprawie szczegółowych warunków technicznych dla znaków i sygnałów drogowych oraz urządzeń bezpieczeństwa ruchu drogowego i warunków ich umieszczania na drogach (DzU. Nr 220 z dnia 23 grudnia 2003, poz. 218) –

„Szczegółowe warunki techniczne dla znaków drogowych poziomych i warunki ich umieszczania na drogach”

6. Ustawa z dnia 27 kwietnia 2001 r. Prawo ochrony środowiska (j.t. Dz. U. z 2006r. nr 129, poz. 902),
 7. Ustawa z dnia 27 lipca 2001 r. o wprowadzeniu ustawy - Prawo ochrony środowiska, ustawy o odpadach oraz o zmianie niektórych ustaw (Dz. U. 2001 nr 100, poz. 1085; z późniejszymi zmianami),
 8. Ustawa z dnia 27 kwietnia 2001 r. o odpadach (Dz. U. 2001 nr 62, poz. 628; z późniejszymi zmianami),
 9. Rozporządzenie Ministra Środowiska z dnia 27 września 2001 r. w sprawie katalogu odpadów (Dz. U. 2001 nr 112, poz. 1206),
 10. Ustawa z dnia 20 czerwca 1997 r. Prawo o ruchu drogowym (j.t. Dz. U. z 2005 nr 108, poz. 908; z późniejszymi zmianami)
- Rozporządzenie Ministra Infrastruktury z dnia 27 sierpnia 2002 z sprawie szczegółowego zakresu i formy bezpieczeństwa i ochrony zdrowia oraz szczegółowego zakresu robót budowlanych stwarzających zagrożenie bezpieczeństwa i zdrowia ludzi (Dz.U. Nr 151, poz. 1256).

D-01.01.02. WYTYCZENIE DROGOWYCH OBIEKTÓW INŻYNIERSKICH

1. WSTĘP

1.1. Przedmiot STWiORB

Przedmiotem niniejszej STWiORB są wymagania dotyczące wykonania i odbioru prac związanych z wykonaniem robót pomiarowych i wytyczeniowych dla obiektów inżynierskich dla w ramach przebudowy kładki dla pieszych przez rzekę Wolbórkę w ciągu ul. Nadrzecznej w Tomaszowie Mazowieckim.

1.2. Zakres stosowania STWiORB

Specyfikacja Techniczna Wykonania i Odbioru Robót Budowlanych jest stosowana jako dokument przetargowy i kontraktowy przy zleceniu realizacji robót wymienionych w punkcie 1.1.

1.3. Zakres robót objętych STWiORB

Roboty, których dotyczy niniejsza STWiORB, obejmują wszystkie czynności umożliwiające i mające na celu wytyczenie w terenie osi i punktów wysokościowych zgodnie z p. 1.1.

W zakres robót pomiarowych, związanych z wytyczeniem punktów jw. wchodzi:

- a) wyznaczenie osi obiektu i punktów charakterystycznych obiektu (podpór),
- b) wyznaczenie przekrojów poprzecznych, z ewentualnym wytyczeniem dodatkowych przekrojów,
- c) wyznaczenie punktów wysokościowych, w tym reperów roboczych,
- e) zastabilizowanie punktów w sposób trwały, ochrona ich przed zniszczeniem oraz ich oznakowanie w sposób ułatwiający odszukanie i ewentualne odtworzenie.

Roboty te wykonane będą przez Wykonawcę obiektu.

1.4. Określenia podstawowe

Punkty główne trasy - punkty załamania osi trasy, punkty kierunkowe oraz początkowy i końcowy punkt trasy.

Pozostałe określenia są zgodne z obowiązującymi, odpowiednimi polskimi normami i z definicjami podanymi w STWiORB DM-00.00.00.

1.5. Ogólne wymagania dotyczące robót.

Ogólne wymagania dotyczące wykonania robót podano w STWiORB DM-00.00.000. „Wymagania ogólne” punkt 1.5.

2. MATERIAŁY

Ogólne wymagania dotyczące materiałów podano w STWiORB DM-00.00.00. „Wymagania ogólne” punkt 2.

2.1. Rodzaje materiałów.

Do utrwalenia punktów pomocniczych trasy należy stosować pale drewniane z gwoździem lub prętem stalowym, słupki betonowe albo rury metalowe o długości około 0,80 metra na istniejącej jezdni śruby lub pręty metalowe. Pale drewniane umieszczone w sąsiedztwie punktów załamania trasy w czasie ich stabilizacji powinny mieć średnicę 0,15-0,20 m i długość 1,5-1,7 m. Do stabilizacji pozostałych punktów należy stosować paliki drewniane o długości około 0,30 m i średnicy 0,05-0,08 m. Wszystkie punkty główne i pośrednie tyżone będą z założonej przez Wykonawcę i sprawdzonej przez Zamawiającego osnowy sytuacyjno - wysokościowej.

3. SPRZĘT

Ogólne wymagania dotyczące sprzętu podano w STWiORB DM-00.00.00. „Wymagania ogólne” punkt 3.

Do wyznaczenia trasy i punktów wysokościowych należy stosować następujący sprzęt:

- niwelatory,
- dalmierze,
- tyczki,
- łąty,
- taśmy stalowe.

Sprzęt stosowany do odtworzenia trasy i punktów głównych powinien gwarantować uzyskanie wymaganej dokładności pomiaru.

4. TRANSPORT

Można używać dowolne środki transportu do przewozu materiałów używanych w robotach przygotowawczych.

5. WYKONANIE ROBÓT.

Ogólne wymagania dotyczące wykonania robót podano w STWiORB DM.00.00.00. „wymagania ogólne” punkt 5.

5.1. Ustalenia ogólne.

Prace pomiarowe powinny być wykonane zgodnie z obowiązującymi Instrukcjami GUGiK. Wykonawca założy osnowę sytuacyjno - wysokościową, dowieże ją do istniejącej osnowy geodezyjnej i przekaze ją Zamawiającemu. Punkty założonej osnowy muszą być tak zlokalizowane aby bezpośrednio z nich istniała możliwość wytyczenia jedną z metod geodezyjnych lokalizacji obiektu.

Służba geodezyjna Wykonawcy dokona raz na trzy miesiące pomiarów kontrolnych osnowy realizacyjnej. Wyniki przekazane będą Inżynierowi. Prace pomiarowe powinny być wykonywane przez osoby posiadające odpowiednie kwalifikacje i uprawnienia. Wykonawca ponosi odpowiedzialność za następstwa niezgodności wykonanych robót z Dokumentacją Projektową, STWiORB oraz zmianami wprowadzonymi w nich zawczasu przez Inżyniera. Wykonawca powinien natychmiast poinformować Inżyniera o jakichkolwiek błędach wykrytych w wytyczeniu punktów głównych lub reperów roboczych. Błędy te powinny być usunięte na koszt Wykonawcy. Wykonawca powinien sprawdzić czy rzędne terenu określone w dokumentacji Projektowej są zgodne z rzeczywistymi rzędnymi terenu. Jeżeli Wykonawca stwierdzi, że rzeczywiste rzędne terenu istotnie różnią się od rzędnych określonych w Dokumentacji Projektowej to powinien powiadomić o tym Inżyniera. Ukształtowanie terenu w takim rejonie nie powinno być zmieniane przed podjęciem odpowiedniej decyzji przez Inżyniera. Wszystkie roboty dodatkowe, wynikające z różnic rzędnych terenu podanych w Dokumentacji Projektowej i rzędnych rzeczywistych, akceptowane przez Inżyniera, zostaną wykonane na koszt Zamawiającego. Zaniechanie powiadomienia Inżyniera oznacza, że roboty dodatkowe w takim wypadku obciążą Wykonawcę. Wszystkie roboty, które bazują na pomiarach Wykonawcy nie mogą być rozpoczęte przed zaakceptowaniem wyników pomiarów przez Inżyniera. Punkty główne i punkty pośrednie muszą być zaopatrzone w oznaczenia określające w sposób wyraźny i jednoznaczny charakterystykę i położenie tych punktów. Forma i wzór tych oznaczeń powinny być zaakceptowane przez Inżyniera. Wykonawca jest odpowiedzialny za ochronę wszystkich punktów pomiarowych i ich oznaczeń w czasie trwania robót. Jeżeli znaki pomiarowe przekazane przez Zamawiającego zostaną zniszczone przez wykonawcę świadomie lub wskutek zaniedbania, a ich odtworzenie jest konieczne do dalszego prowadzenia robót, to zostaną one odtworzone na koszt Wykonawcy. Wszystkie prace pomiarowe, konieczne dla prawidłowej realizacji robót należą do obowiązków Wykonawcy.

Wszystkie punkty wysokościowe i repery robocze przy obiektach mostowych muszą być nawiązane do reperów państwowych. Wykonawca powinien założyć nowe punkty wysokościowe, ustalić ich wysokość w stosunku do reperów państwowych i chronić je przez cały czas realizacji budowy. Punkty wysokościowe należy umieszczać poza granicami projektowanego obiektu w miejscach dostępnych, nie ulegających zniszczeniu z dokładnością do 0,5cm.

5.2. Sprawdzenie wyznaczenia punktów wysokościowych

Repery robocze należy założyć poza granicami robót związanych z wykonaniem obiektów towarzyszących. Jako repery robocze można wykorzystać punkty stałe na stabilnych, istniejących budowlach. O ile brak takich punktów, repery robocze należy założyć w postaci słupków betonowych lub grubych kształtowników stalowych, osadzonych w gruncie w sposób wykluczający osiadanie. Rzędne reperów roboczych należy określać z taką dokładnością, aby średni błąd niwelacji po wyrównaniu był mniejszy niż 2mm/km, stosując niwelację podwójną w nawiązaniu do reperów państwowych.

Repery robocze powinny być wyposażone w dodatkowe oznaczenia, zawierające jednoznaczne określenie nazwy reperu i jego rzędnej.

5.3. Wyznaczenie osi obiektu.

Tyczenie osi należy wykonać w oparciu o Dokumentację Projektową oraz inne dane geodezyjne przekazane przez Zamawiającego, przy wykorzystaniu osnowy, założonej przez Wykonawcę i przekazanej Zamawiającemu.

Osie powinna być wyznaczone w punktach głównych i w punktach pośrednich w odległości zależnej od charakterystyki terenu, lecz nie rzadziej niż co 15 metrów. Rzędne punktów osi należy wyznaczyć z dokładnością do 1 cm w stosunku do rzędnych określonych w Dokumentacji Projektowej.

5.4. Wyznaczenie pozostałych elementów obiektu.

Wykonawca na bazie osnowy realizacyjnej przeprowadzi wyznaczenie obiektu poprzez:

- wytyczenie osi i krawędzi obiektu inżynierskiego,
- wyznaczenie osi pali, fundamentów i podpór,
- wyznaczenie osi i rzędnych łożysk,
- wyznaczenie usytuowania krawężników i innych elementów wyposażenia,

- wytyczenie charakterystycznych punktów murów oporowych

Wymagania dla robót pomiarowych związanych z wytyczeniem obiektu mostowego:

- | | |
|--|---------------|
| a) dokładność wytyczenia punktów charakterystycznych obiektu | ±1cm |
| b) dokładność wyznaczenia rzędnych wysokościowych | ±0,5cm |
| c) dokładność wyznaczenia wysokości reperów | ± 0,5cm, |
| d) dokładność wykonania elementów projektowanych | ± 1cm, |
| e) dokładność wyznaczania osi łożysk | ± 0,5cm, |
| f) wysokość elementów projektowych | ± 1cm |
| g) dokładność pomiarów poziomych | ± 1cm / 50 m. |

Wykonawca Robót jest odpowiedzialny za ochronę wszystkich punktów pomiarowych i ich oznaczeń w czasie trwania robót.

6. KONTROLA JAKOŚCI ROBÓT.

Ogólne wymagania dotyczące kontroli jakości robót podano w STWiORB DM.00.00.00. „Wymagania Ogólne” p.6.

Sprawdzenie robót pomiarowych powinno być przeprowadzone wg następujących zasad:

- oś obiektu należy sprawdzić na wszystkich załamaniach pionowych i krzywiznach w poziomie oraz co najmniej co 10m na prostych,
- punkty wysokościowe należy sprawdzić niwelatorem na całej długości budowanego obiektu.

Dokładność wykonania dla robót pomiarowych:

- wysokość reperów ± 0,5 cm,
- wysokości elementów projektowanych ± 1,0 cm,
- dokładności pomiarów poziomych ± 1,0 cm/50 m

Kontrolę jakości prac pomiarowych, związanych z wyznaczeniem osi i punktów wysokościowych należy prowadzić według ogólnych zasad określonych w instrukcjach i wytycznych GUGiK.

Wykonawca dostarczy Inżynierowi harmonogram pomiarów kontrolnych osnowy realizacyjnej przeprowadzanych w oparciu o stałe punkty geodezyjne przekazane przez Inżyniera.

7. OBMIAR ROBÓT.

Ogólne wymagania dotyczące obmiaru robót podano w STWiORB DM.00.00.00. „Wymagania Ogólne” punkt 7.

7.1. Jednostka obmiaru.

Jednostką obmiaru jest 1 kpl prac związanych z wyznaczeniem geodezyjnym obiektu.

8. ODBIÓR ROBÓT.

Ogólne wymagania dotyczące odbioru robót podano w STWiORB DM.00.00.00 „Wymagania Ogólne” punkt 8.

Odbiór robót związanych z wyznaczeniem osi i punktów wysokościowych następuje na podstawie szkiców i dzienników pomiarów geodezyjnych lub protokołu z kontroli geodezyjnej, które Wykonawca przedkłada Inżynierowi.

9. PODSTAWA PŁATNOŚCI.

Ogólne wymagania dotyczące płatności podano w STWiORB DM.00.00.00. „Wymagania Ogólne” punkt 9.

9.1. Cena jednostki obmiarowej.

Cena jednostkowa wykonania robót obejmuje:

- założenie osnowy sytuacyjno - wysokościowej,
- dostarczenie materiałów pomocniczych,
- wyznaczenie punktów głównych osi i punktów wysokościowych,
- uzupełnienie osi dodatkowymi punktami,
- wyznaczenie dodatkowych punktów wysokościowych,
- wyznaczenie przekrojów poprzecznych z ewentualnym wytyczeniem dodatkowych przekrojów,
- zastabilizowanie punktów w sposób trwały, ochrona ich przed zniszczeniem i oznakowanie ułatwiające odszukanie i ewentualne odtworzenie,
- kontrola założonej osnowy realizacyjnej.

10. PRZEPISY ZWIĄZANE.

- 1) BN-72/8932-01. „Budowle drogowe i kolejowe. Roboty ziemne.”
- 2) Instrukcja Techniczna 0-1. Ogólne zasady wykonywania prac geodezyjnych.

- 3) Instrukcja Techniczna G-3. Geodezyjna obsługa inwestycji, Główny Urząd Geodezji i Kartografii, Warszawa, 1979.
- 4) Instrukcja techniczna G-1. Geodezyjna osnowa pozioma, GUGiK, 1978.
- 5) Instrukcja techniczna G-2. Wysokościowa osnowa geodezyjna, GUGiK, 1983.
- 6) Instrukcja techniczna G-4. Pomiary sytuacyjne i wysokościowe, GUGiK, 1979.
- 7) Wytyczne techniczne G-3.2. - Pomiary realizacyjne, GUGiK, 1983.
- 8) Wytyczne techniczne G-3.1. - Osnowy realizacyjne, GUGiK, 1983.
- 9) „Wytyczne udzielania zamówień publicznych”. GDDP, Warszawa.
- 10) Ustawa z dnia 17 maja 1989 r. Prawo geodezyjne i kartograficzne (Dz. U. z 2005 r. Nr 240, poz. 2027 z późn.zm)
- 11) Rozporządzenie Ministra Rozwoju Regionalnego i Budownictwa z dnia 2 kwietnia 2001 r. w sprawie geodezyjnej ewidencji sieci uzbrojenia terenu oraz zespołów uzgadniania dokumentacji projektowej (Dz.U. z 2001 r., Nr 38, poz. 455)
- 12) Rozporządzenie Ministra Administracji i Cyfryzacji z dnia 14 lutego 2012 r. w sprawie osnów geodezyjnych, grawimetrycznych i magnetycznych Na podstawie art. 19 ust. 1 pkt 6 ustawy z dnia 17 maja 1989 r. – Prawo geodezyjne i kartograficzne (Dz. U. z 2010 r. Nr 193, poz. 12870).
- 13) Rozporządzenie Ministra Spraw Wewnętrznych i Administracji z dnia 9 listopada 2011 r. w sprawie standardów technicznych wykonywania geodezyjnych pomiarów sytuacyjnych i wysokościowych oraz opracowywania i przekazywania wyników tych pomiarów do państwowego zasobu geodezyjnego i kartograficznego (Dz. U. NR263, poz. 1572).

D-01.02.03. WYBURZANIE OBIEKTÓW BUDOWLANYCH

1. WSTĘP

1.1. Przedmiot STWiORB

Przedmiotem niniejszej Specyfikacji Technicznej Wykonania i Odbioru Robót Budowlanych są wymagania dotyczące wykonania i odbioru robót związanych z wyburzaniem obiektu inżynierskiego w ramach przebudowy kładki dla pieszych przez rzekę Wolbórkę w ciągu ul. Nadrzecznej w Tomaszowie Mazowieckim.

1.2. Zakres stosowania STWiORB

Specyfikacja Techniczna jest stosowana jako dokument przetargowy i kontraktowy przy zleceniu i realizacji Robót wymienionych w punkcie 1.1.

1.3. Zakres Robót objętych STWiORB

Ustalenia zawarte w niniejszej ST dotyczą zasad prowadzenia Robót związanych z wyburzeniem i rozbiórką części konstrukcji podpór żelbetowych obiektu.

W zakres robót wchodzi demontaż i wyburzenie:

- Rozbiórka części słupów i oczepu podpory nurtowej
- Rozbiórka oczepu podpory przynurtowej
- Rozbiórka/skucie części górnej skrzydeł przyczółków
- Rozbiórka/skucie części ścianek maskujących na przyczółkach
- Rozbiórka/skucie/frezowanie części ławy podłożyskowej celem prawidłowego oparcia ustroju
- Rozbiórka/skucie skorodowanych otulin betonu w narożach słupów podpory przynurtowej
- Frezowanie/kucie lub piaskowanie/groszkowanie otulin pozostałych powierzchni podpór
- Oczyszczenie terenu i dna rzeki ze zniszczonych, oderwanych i zatopionych elementów po rozbiórce

1.4. Określenia podstawowe

Określenia podstawowe podane w niniejszej ST są zgodne z zamieszczonymi w ST D-M.00.00.00. "Wymagania ogólne" pkt. 1.4.

1.5. Ogólne wymagania dotyczące Robót

Ogólne wymagania dotyczące Robót podano w ST D-M.00.00.00. "Wymagania ogólne" pkt. 1.5.

2. Materiały

Za wykonane rusztowania i platformy robocze potrzebne do rozbiórki elementów obiektów odpowiada dozór Wykonawcy.

Rozbiórki obiektów mostowych powinny być wykonywane tylko przez upoważnione do tego, przeszkolone ekipy specjalistyczne pod odpowiednim nadzorem.

Gruz oraz wszystkie odpady po rozbiórce stanowią własność Wykonawcy, który zutylizuje odpady zgodnie z obowiązującymi przepisami. Wykonawca jest zobowiązany do rozbiórki wskazanych w Dokumentacji fragmentów kładki z rozdrobnieniem na części o rozmiarach i masie umożliwiające ich transport z placu budowy.

3. Sprzęt

Ogólne wymagania dotyczące sprzętu podano w ST D-M.00.00.00. "Wymagania ogólne" pkt. 3.

3.1. Sprzęt do wykonania robót

Jakikolwiek sprzęt, maszyny i urządzenia nie gwarantujące zachowania wymagań jakościowych robót zostaną przez Inżyniera zdyskwalifikowane i nie dopuszczone do robót. Zastosowany sprzęt powinien być uzgodniony i uzyskać akceptację Inżyniera.

4. Transport

Ogólne wymagania dotyczące transportu podano w ST D-M.00.00.00. "Wymagania ogólne" pkt. 4.

Uzyskanie niezbędnych pozwoleń na transport (o ile będą wymagane) i kosztów transportu należą do Wykonawcy. Wybór środków transportu zależy od warunków lokalnych.

5. Wykonanie Robót

Ogólne zasady wykonywania Robót podano w ST D-M.00.00.00. "Wymagania ogólne" pkt. 5.

Przed przystąpieniem do robót związanych z wyburzeniem obiektów budowlanych Wykonawca opracuje i uzgodni z odpowiednimi władzami „Projekt gospodarki odpadami” zgodnie z wymaganiami przepisów ustawy z dnia 27 kwietnia 2001 r. – o odpadach (Dz. U. Nr 62, poz. 628 z późniejszymi zmianami).

Wejście z robotami rozbiórkowymi i demontażowymi należy poprzedzić wykonaniem wszelkich czynności zabezpieczających przęsło kładki zgodnie przekazanymi wskazówkami w dokumentacji projektowej.

5.1. Projekt Technologii i Organizacji Robót

Wykonawca przedstawi Inżynierowi do akceptacji Projekt Technologii i Organizacji Robót oraz Program Zapewnienia Jakości uwzględniający wszystkie warunki, w jakich będą prowadzone Roboty. Projekt Technologii i Organizacji powinien zawierać Projekt Technologiczny Wyburzeń i Rozbiórek, zawierający:

- technologię robót rozbiórkowych uwzględniających specyfike robót nad korytem rzeki
- opracowanie sposobu zabezpieczenia koryta rzeki oraz zieleni
- opracowanie sposobu selekcji materiałów na odkład i odwóz
- opracowanie sposobu składowania materiału
- opracowanie sposobu odwozu elementów
- opracowanie wytycznych zabezpieczenia i warunków BHP w trakcie prowadzenia robót,
- opracowanie sposobu zabezpieczenia bezpieczeństwa ruchu na drogach dojazdowych,
- opracowanie harmonogramu ogólnego,

5.2. Roboty przygotowawcze

Przy pracach rozbiórkowych i wyburzeniowych mają zastosowanie ogólnie obowiązujące przepisy bezpieczeństwa i higieny pracy w robotach budowlanych.

Zabezpieczyć należy wszystkie znajdujące się w pobliżu rozbieranego obiektu urządzenia takie jak: słupy telefoniczne i oświetleniowe, budynki i budowle i inne elementy terenu stanowiące własność osób trzecich.

5.3. Rozbiórka obiektów mostowych

UWAGA: Dopuszcza się stosowanie metod uderowych i generujących wibrację (np. młoty pneumatyczne) dopiero po wykonaniu mikropali i zabetonowaniu ich z istniejącą podporą.

Drgania i wibracje mogą doprowadzić do nagłego uplastycznienia gruntów i dalszego przemieszczenia się podpory, co może doprowadzić do katastrofy (spadnięcia przęsła z podpory).

5.3.1. Rozbiórka słupów i oczepu podpory nurtowej

Etapowanie i zakres rozbiórki słupów jest podany w Dokumentacji Technicznej.

Słupy podpory nurtowej można zacząć rozbierać dopiero po oparciu i zastabilizowaniu ustroju na podporach tymczasowych. Najpierw należy odciąć piłą do betonu fragment oczepu, który jest wykorzystany do tymczasowego podparcia. Należy rozbierać słupy od góry. Dolna linia skucia znajduje się wewnątrz nowej siatki zbrojenia podpory - w momencie gdy nastąpi skucie słupów, zostanie już zabetonowany oczep mikropali wraz ze starterami. Skuwanie słupów należy wykonać umiejętnie pomiędzy prętami nowego zbrojenia, bez ich uszkodzenia. Dopuszcza się odcięcie słupów zamiast ich skuwania. Zbrojenie z istniejących słupów nie musi być włączane w pracę nowego zbrojenia podpory.

Należy wykonać tymczasowe zabezpieczenie krawędzi pomostów i platform roboczych przed upadkiem z wysokości i do rzeki. Po wykonaniu nowej podpory, przy zdejmowaniu podparcia tymczasowego, należy usunąć resztę odciętego starego oczepu.

Wykonawca zobowiązany jest do zabezpieczenia obiektu i terenu do niego przyległego przed zanieczyszczeniem w wyniku prowadzenia robót.

5.3.2. Rozbiórka oczepu podpory przynurtowej

Wszelkie roboty związane z przebudową podpory przynurtowej rozpocząć dopiero po wykonaniu mikropali i zabetonowaniu oczepu mikropali na podporze w nurcie rzeki. W czasie montażu podpór tymczasowych na podporze przynurtowej i podnoszeniu przęsła, jeśli wcześniej nie zostanie wzmocniony fundament podpory sąsiedniej, może dojść do nadmiernego, niekontrolowanego przechylenia podpory, co może doprowadzić do katastrofy.

Przed rozbiórką oczepu podpory przynurtowej, należy wykonać obustronne tymczasowe podparcie przęsła. Oczep podpory przynurtowej należy rozebrać z pozostawieniem starterów zbrojenia ze słupów, co umożliwi zakotwienie zbrojenia dla nowego oczepu. Oczep należy rozbierać z platform roboczych, zabezpieczających pracowników przed upadkiem oraz zabezpieczających przed osypywaniem się gruzu do rzeki.

5.3.3. Rozbiórka/skucie części górnej skrzydeł przyczółków

Podniesienie skrzydeł ma na celu zabezpieczenie skarpy nasypu przed osuwaniem się gruntu przed przyczółek oraz na niszę podłożyskową. Rozbiórkę górnej powierzchni skrzydeł można prowadzić poprzez całkowite odcięcie betonu piłą lub skucie do linii połączenia z nowym betonem, wskazanej w dokumentacji rysunkowej. Nie ma konieczności pozostawiania zbrojenia do zakotwienia nowej części betonu, gdyż stosuje się wklejane łączniki zbrojenia. Ewentualne odcięte zbrojenie, które nie będzie nadbetonowane, należy

wypalić na głębokość min otuliny oraz wypełnić powstałe otwory zaprawą.

5.3.4. Rozbiórka/skucie części ścianek maskujących na przyczółkach

Istniejące ścianki maskujące skuć lub odciąć do poziomu wskazanego w dokumentacji rysunkowej. Nie ma konieczności pozostawiania zbrojenia do zakotwienia nowej części betonu, gdyż stosuje się wklejane łączniki zbrojenia. Ewentualne odcięte zbrojenie, które nie będzie nadbetonowane, należy wypalić na głębokość min otuliny oraz wypełnić powstałe otwory zaprawą.

5.3.5. Rozbiórka/skucie/frezowanie części ławy podłożyskowej celem prawidłowego oparcia ustroju

Istniejące belki stalowe opierają się na łożyskach elastomerowych. W ramach prac przebudowy przyczółka następuje reprofilacja ławy podłożyskowej. Powierzchnia ścian i ławy podlega wyrównaniu, zgroszkowaniu i zatarciu zprawa wyrównawczą. W miejscach podparcia belek, gdy jest to konieczne, należy podeprzeć tymczasowo przęsło, wyjąć łożysko, skuć i wyrównać lokalnie ławę i ukształtować strefę podparcia belek na łożysku elastomerowym na warstwie zaprawy wyrównawczej. Należy tak dobrać poziom skucia i odbudowy, aby nie doszło do zmiany rzędnej końca przęsła (nie doszło do uszkodzenia urządzenia dylatacyjnego).

5.3.6. Rozbiórka/skucie skorodowanych otulin betonu w narożach słupów podpory przynurtowej

Na słupach w narożach uwidaczniają się uszkodzenia od korozji stali zbrojeniowej. Luźny beton należy odspoić w zakresie takim, aby nie występowały ślady korozji zbrojenia lub uszkodzeń/odspojenia otuliny. Należy wykuć beton spomiędzy prętów podlegających wymianie na głębokość umożliwiającą montaż nowego pręta oraz protektora i jego odpowiednie otulenie betonem.

5.3.7. Frezowanie/kucie lub piaskowanie/groszkowanie otulin pozostałych powierzchni podpór

Na pozostałych powierzchniach podpór, gdzie uwidaczniają się rdzawe zacieki lub uszkodzenia otuliny, otulinę należy skuć lub sfrezować na głębokość min 1cm, ale nie mniej niż penetracja korozji.

W słupach podpory przynurtowej poza narożami skuć otulinę min. 1cm.

Pozostałe powierzchnie przyczółków, które nie wykazują śladów korozji i rozluźnienia otuliny oraz wszystkie wcześniej rozkute/zfrezowane powierzchnie należy zgroszkować lub wypiaszkować, przygotowując pod układanie szpachłówki PCC. W miejscach, gdzie po skuciu lub wypiaszkowaniu zewnętrznej warstwy otuliny objawi się ognisko korozji zbrojenia, zakres prac skucia należy pogłębić i jeśli przyjdzie potrzeba, dokonać wymiany zbrojenia.

5.3.8. Oczyszczenie terenu

Po zakończonych robotach rozbiórkowych wszelkie pozostałości gruzu i odpadów należy zutilizować zgodnie z obowiązującymi przepisami a teren budowy uprzątnąć. Zabrania się zrzucania i pozostawiania odpadów z rozbiórek w rzece.

6. Kontrola jakości Robót

Ogólne zasady kontroli jakości Robót podano w ST D-M.00.00.00. "Wymagania ogólne" pkt. 6.

Kontrola jakości wykonanych robót rozbiórkowych (wyburzeniowych) polega na:

- sprawdzeniu kompletności wykonania rozbiórek,
- sprawdzeniu prawidłowości zabezpieczenia i oznakowania prowadzonych robót,
- sprawdzeniu zgodności prowadzenia robót z projektem organizacji i harmonogramem Robót oraz Projektami Technologicznymi,
- sprawdzeniu prawidłowości wykonania ewentualnych pomostów roboczych i podestów zabezpieczających przed spadaniem gruzu,

7. Obmiar Robót

Ogólne zasady obmiaru robót podano w ST D-M-00.00.00 „Wymagania ogólne” pkt 7.

7.2. Jednostka obmiarowa

Jednostką obmiarową jest:

- 1m³ (metr sześcienny) betonu podlegającemu rozbiórce/skuciu.
- 1m² (metr kwadratowy) powierzchni betonu podlegającemu frezowaniu lub kuciu
- 1m² (metr kwadratowy) powierzchni betonu (i zbrojenia) podlegającej piaskowaniu

8. Odbiór Robót

Ogólne zasady odbioru Robót podano w ST D-M.00.00.00. "Wymagania ogólne" pkt. 8.

9. Podstawa płatności

Ogólne ustalenia dotyczące podstawy płatności podano w ST D-M-00.00.00 „Wymagania ogólne” pkt 9.

9.1. Cena jednostki obmiarowej

Cena jednostkowa obejmuje:

- opracowanie Projektu Technologii i Organizacji Robót oraz Programu Zapewnienia Jakości
- opracowanie Projektu Technologicznego Wyburzeń i Rozbiórek
- zakupy i koszty zakupu potrzebnych materiałów,
- dostarczenie i koszty dostarczenia potrzebnych materiałów,
- koszt zapewnienia niezbędnych czynników produkcji
- wykonanie wszystkich czynności i pomiarów przy rozbiórkach poszczególnych elementów wymienionych w p.5.3
- odzysk oznakowania w celu ponownego wykorzystania oraz przekazanie Inwestorowi
- odwóz na wysypisko i utylizacja wszystkich pozostałych materiałów pochodzących z rozbiórek
- opłaty za składowanie,
- uporządkowanie placu budowy,
- wykonanie zabezpieczeń z ich późniejszą rozbiórką
- oznakowanie miejsca Robót i jego utrzymanie

10. Przepisy związane

1. BN-77/8931-12 Oznaczanie wskaźnika zagęszczenia gruntu.

D-04.04.02 PODBUDOWA NIEZWIĄZANA

1. Wstęp

1.1. Przedmiot Specyfikacji Technicznej Wykonania i Odbioru Robót Budowlanych (STWiORB)

Przedmiotem niniejszej Specyfikacji Technicznej są wymagania dotyczące wykonania i odbioru robót związanych z wykonaniem podbudowy z kruszywa łamanego stabilizowanego mechanicznie w ramach przebudowy kładki dla pieszych przez rzekę Wolbórkę w ciągu ul. Nadrzecznej w Tomaszowie Mazowieckim.

1.2. Zakres stosowania (STWiORB)

Specyfikacja Techniczna jest stosowana jako dokument przetargowy przy zleceniu i realizacji robót wymienionych w punkcie 1.1.

1.3. Zakres robót objętych (STWiORB)

Ustalenia zawarte w niniejszej specyfikacji obejmują wszystkie czynności związane z wykonaniem warstwy podbudowy z kruszywa łamanego stabilizowanego mechanicznie grubości i w miejscach wskazanych w Dokumentacji Projektowej.

1.4. Określenia podstawowe

1.4.1. Stabilizacja mechaniczna - proces technologiczny polegający na odpowiednim zagęszczeniu kruszywa o właściwie dobranym uziarnieniu, przy wilgotności optymalnej.

1.4.2. Podbudowa z kruszywa łamanego stabilizowanego mechanicznie – jedna lub więcej warstw zagęszczonej mieszanki, która stanowi warstwę nośną.

1.4.3. Pozostałe określenia podane w niniejszej Specyfikacji są zgodne z obowiązującymi polskimi normami i z definicjami podanymi w STWiORB D-M.00.00.00 "Wymagania ogólne" pkt 1.4.

1.5. Ogólne wymagania dotyczące robót

Ogólne wymagania dotyczące robót podano w STWiORB D-M.00.00.00 "Wymagania ogólne" pkt 1.5.

2. Materiały

2.1. Warunki ogólne stosowania materiałów

Warunki ogólne stosowania materiałów, ich pozyskiwania i składowania podano w SSTWiORB D-M.00.00.00 "Wymagania ogólne" pkt 2.

2.2. Rodzaje materiałów

Materiałem do wykonywania podbudowy z kruszywa łamanego stabilizowanego mechanicznie powinno być kruszywo łamane, uzyskane w wyniku przekruszenia surowca skalnego lub kamieni narzutowych i otoczków.

Kruszywo powinno być jednorodne bez zanieczyszczeń obcych i bez domieszek gliny.

2.3. Wymagania dla materiałów

2.3.1. Uziarnienie kruszywa

Krzywa uziarnienia kruszywa, określona wg PN-91/B-06714/15 powinna leżeć pomiędzy krzywymi granicznymi podanymi w Tabelicy 1.

Tablica 1. Krzywe graniczne uziarnienia kruszywa 0/31,5 mm

Sito kwadratowe [m]	Przechodzi przez sito [%]
#63	100
31,5	78÷100
16	58÷87
8	42÷70
4	30÷54
2	21÷41
0,5	10÷23
0,075	3÷10

Kruszywo powinno spełniać wymagania podane w Tablicy 2

Tablica 2. Wymagania w stosunku do kruszywa

Lp.	Wyszczególnienie właściwości	Wymagania
1	Zawartość ziarn mniejszych niż 0,075 mm, ni więcej niż , %	2 ÷ 10
2	Zawartość nadziarna, %, nie więcej niż	5
3	Zawartość ziarn nieforemnych, %, nie więcej niż	30
4	Zawartość ziarn zanieczyszczeń organicznych, %, nie więcej niż	1
5	Wskaźnik piaskowy po pięciokrotnym zagęszczeniu metodą I lub II wg PN-B-04481 : 1988	30 ÷ 70
6	Ścieralność w bębnie Los Angeles a) Ścieralność całkowita po pełnej liczbie obrotów, nie więcej niż b) Ścieralność częściowa po 1/5 pełnej liczby obrotów, nie więcej niż	30 30
7	Nasiąkliwość, %, nie więcej niż	3
8	Mrozoodporność, ubytek masy po 25 cyklach zamrażania, %, nie więcej niż	5
9	Zawartość związków siarki w przeliczeniu na SO ₃ , %, nie więcej	1
10	Wskaźnik nośności W _{noś} mieszanki kruszywa nie mniejszy niż – przy zagęszczeniu I _s ≥ 1,03, Mpa	120

Krzywa uziarnienia kruszywa powinna być ciągła i nie może przebiegać od dolnej krzywej granicznej uziarnienia do górnej krzywej granicznej uziarnienia na sąsiednich sitach. Wymiar największego ziarna kruszywa nie może przekraczać 2/3 warstwy układanej jednorazowo.

2.3.2. Woda

Do zwilżania kruszywa należy stosować wodę czystą w ilości zapewniającej właściwe zagęszczenie kruszywa wg PN-B-32250 : 1988.

2.4. Źródła poboru materiałów

Wszystkie materiały użyte do budowy powinny pochodzić ze źródeł uzgodnionych i zatwierdzonych przez Inspektora Nadzoru. Nie później niż 14 dni przed rozpoczęciem robót, Wykonawca powinien dostarczyć Inspektorowi Nadzoru wyniki badań laboratoryjnych łącznie z projektowaną krzywą uziarnienia.

3. Sprzęt

3.1. Ogólne wymagania dotyczące sprzętu

Ogólne wymagania dotyczące sprzętu podano w SSTWIORB D-M.00.00.00 "Wymagania ogólne" pkt 3.

3.2. Sprzęt do wykonania podbudowy

Do wykonania podbudów z kruszyw łamanych stabilizowanych należy stosować:

- mieszarki stacjonarne do wytwarzania mieszanki kruszyw, wyposażone w urządzenia dozujące wodę,
 - układarki kruszywa
 - walce ogumione, walce stalowe gładkie wibracyjne lub statyczne. W miejscach trudno dostępnych powinny być stosowane zagęszczarki płytowe, ubijarki mechaniczne lub małe walce wibracyjne.
- Cały sprzęt powinien być zaakceptowany przez Inspektora Nadzoru.

4. Transport

4.1. Ogólne wymagania dotyczące transportu

Ogólne wymagania dotyczące transportu podano w SSTWIORB D-M.00.00.00 "Wymagania ogólne" pkt 4.

4.2. Transport kruszyw

Kruszywo należy przewozić dowolnymi środkami transportu w warunkach zabezpieczających je przed zanieczyszczeniem, zmieszaniem z innymi materiałami, nadmiernym wysuszeniem i zawilgoceniem.

5. Wykonanie robót

5.1. Ogólne zasady wykonywania robót

Ogólne zasady wykonywania robót podano w STWiORB D-M.00.00.00 "Wymagania ogólne" pkt 5.

5.2. Przygotowanie podłoża

Jeżeli podłoże, wykazuje jakiegokolwiek wady, to powinny być one usunięte według zasad akceptowanych przez Inspektora Nadzoru.

Podbudowa powinna być wytyczona w sposób umożliwiający jej wykonanie zgodnie z dokumentacją projektową lub wg Zaleceń Inspektora Nadzoru, z tolerancjami określonymi w niniejszej Specyfikacji. Paliki lub szpilki powinny być wstawione w rzędach równoległych do osi drogi, lub w inny sposób zaakceptowany przez Inspektora Nadzoru. Rozmieszczenie palików lub szpilek powinno umożliwić naciągnięcie sznurków lub linek do wytyczenia robót.

5.3. Wytwarzanie mieszanki kruszywa

Mieszkę kruszywa o uziarnieniu zgodnym z projektowaną krzywą uziarnienia i wilgotności optymalnej należy wytwarzać w mieszarkach stacjonarnych gwarantujących otrzymanie jednorodnej mieszanki. Ze względu na konieczność zapewnienia jednorodności materiału nie dopuszcza się do wytwarzania mieszanki przez mieszanie poszczególnych frakcji na drodze. Mieszanka po wyprodukowaniu powinna być od razu transportowana na miejsce wbudowania w sposób przeciwdziałający segregacji i nadmiernemu wysychaniu.

5.4. Wbudowywanie i zagęszczanie mieszanki

Mieszanka kruszywa powinna być rozkładana warstwami o jednakowej grubości, takiej aby jej ostateczna grubość po zagęszczeniu była równa grubości projektowanej. Grubość warstwy nie może przekraczać grubości wskazanej w Dokumentacji Projektowej po zagęszczeniu. Warstwa podbudowy powinna być rozłożona w sposób zapewniający osiągnięcie wymaganych spadków i rzędnych wysokościowych. Kruszywo w miejscach, w których widoczna jest jego segregacja, powinno być przed zagęszczeniem zastąpione materiałem o odpowiednich właściwościach. Natychmiast po końcowym wyprofilowaniu warstwy kruszywa należy przystąpić do jej zagęszczenia przez wałowanie. Wałowanie powinno postępować od dolnej do górnej krawędzi podbudowy. Jakiegokolwiek nierówności lub zagłębienia powstałe w czasie zagęszczania powinny być wyrównane przez spulchnienie warstwy kruszywa i dodanie lub usunięcie materiału, aż do otrzymania równej powierzchni. W miejscach niedostępnych dla walców podbudowa powinna być zagęszczona zagęszczarkami płytowymi lub ubijakami mechanicznymi. Zagęszczenie należy kontynuować do osiągnięcia wskaźnika zagęszczenia podbudowy nie mniejszego od 1,03 wg normalnej próby Proctora, zgodnie z PN-88/B-04481 (metoda II). Wilgotność kruszywa podczas zagęszczania powinna być równa wilgotności optymalnej, określonej według normalnej próby Proctora zgodnie z PN-88/B-04481 (metoda II). Jeżeli materiał został nadmiernie nawilgocony, powinien zostać osuszony przez mieszanie i napowietrzanie. Jeżeli wilgotność materiału jest niższa od optymalnej, materiał powinien być zwilżony wodą i równomiernie wymieszany. W przypadku, gdy wilgotność

mieszanki kruszywa jest wyższa od optymalnej o 10 % jej wartości, mieszankę należy osuszyć. Minimalny moduł odkształcenia przy użyciu płyty o średnicy 30 cm, $E_2 = 400$ MPa.

5.5. Odcinek próbny

Nie dotyczy

5.6. Utrzymanie podbudowy

Podbudowa po wykonaniu, a przed ułożeniem następnej warstwy powinna być utrzymana w dobrym stanie. Jeżeli Wykonawca będzie wykorzystywał, za zgodą Inspektora Nadzoru, gotową podbudowę do ruchu budowlanego, to jest obowiązany naprawić wszelkie uszkodzenia podbudowy spowodowane przez ten ruch. Koszt napraw wynikłych z niewłaściwego utrzymania podbudowy obciąża Wykonawcę robót.

6. Kontrola jakości robót

6.1. Ogólne zasady kontroli jakości robót

Ogólne zasady kontroli jakości robót podano w STWiORB D-M.00.00.00 "Wymagania ogólne", pkt 6.

6.2. Badania przed przystąpieniem do robót

Przed przystąpieniem do robót Wykonawca powinien wykonać badania kruszyw i przedstawić wyniki tych badań Inspektorowi Nadzoru. Badania te powinny obejmować wszystkie właściwości określone w tabelach 1 i 2 pkt 2 niniejszej STWiORB.

6.3. Badania w czasie robót

6.3.1. Częstotliwość oraz zakres badań i pomiarów

Częstotliwość oraz zakres badań i pomiarów podano w tablicy 3.

Tablica 3. Częstotliwość badań kontrolnych w czasie budowy warstwy podbudowy z kruszywa łamanego stabilizowanego mechanicznie

Lp.	Wyszczególnienie badań	Częstotliwość badań	
		Minimalna liczba badań (próbek) na dziennej roboczej działce	Maksymalna powierzchnia podbudowy przypadająca na jedną badaną próbkę
1	Uziarnienie kruszywa	2	600 m ²
2	Wilgotność kruszywa	2	600 m ²
3	Zagęszczenie warstwy	2	600 m ²
4	Badanie właściwości kruszywa wg tabeli 2 pkt 2.3.1.	dla każdej partii kruszywa i przy każdej zmianie kruszywa	

6.3.2. Uziarnienie mieszanki kruszywa

Uziarnienie mieszanki kruszywa powinno być zgodne z wymaganiami podanymi w pkt 2.3. Próbki należy pobierać w sposób losowy, z rozłożonej warstwy, przed jej zagęszczeniem. Wyniki badań powinny być na bieżąco przekazywane Inspektorowi Nadzoru.

6.3.3. Wilgotność mieszanki kruszywa

Wilgotność mieszanki kruszywa powinna odpowiadać wilgotności optymalnej określonej wg normalnej próby Proctora, wg PN-88/B-04481 (metoda II) z tolerancją +10 %, - 20 %.
Wilgotność kruszywa należy badać wg PN-77/B-06714/17.

6.3.4. Zagęszczenie podbudowy

Zagęszczenie warstwy powinno odbywać się aż do osiągnięcia wskaźnika zagęszczenia nie mniejszego od 1,03 wg normalnej próby Proctora, wg PN-88/B-04481 (metoda II).
Zagęszczenie podbudowy należy sprawdzić wg PN-77/8931-12. W przypadku, gdy przeprowadzenie badania jest niemożliwe ze względu na gruboziarniste kruszywo, kontrolę zagęszczenia należy oprzeć na metodzie obciążeń płytowych, wg BN-64/8931-02 i nie rzadziej niż raz na 3000 m², lub wg zaleceń Inspektora Nadzoru.

6.3.5. Właściwości kruszywa

Badania pełne kruszywa powinny obejmować ocenę wszystkich właściwości określonych w pkt 2.3.1. Próbki do badań pełnych powinny być pobierane przez Wykonawcę w sposób losowy w obecności Inspektora Nadzoru.

6.4. Wymagania dotyczące cech geometrycznych podbudowy

6.4.1. Częstotliwość oraz zakres pomiarów

Częstotliwość oraz zakres pomiarów dotyczących cech geometrycznych podbudowy podano w tabl. 4.

Tablica 4. Częstotliwość oraz zakres pomiarów wykonanej podbudowy z kruszywa stabilizowanego mechanicznie

Lp.	Wyszczególnienie badań i pomiarów	Minimalna częstotliwość pomiarów
1	Szerokość podbudowy	10 razy na 1 km
2	Równość podłużna	Planografem albo na każdym pasie ruchu – co 20 m łąką
3	Równość poprzeczna	10 razy na 1 km
4	Spadki poprzeczne	10 razy na 1 km
5	Rzędne wysokościowe	Co 100 m w osi jezdni
6	Ukształtowanie osi w planie	Co 100 m
7	Grubość podbudowy	Podczas budowy: w 3-ch pkt na każdej działce lecz nie rzadziej niż raz na 400 m ² . Przed odbiorem: w 3-ch pkt., lecz nie rzadziej niż raz na 2000 m ²

6.4.2. Szerokość podbudowy

Szerokość podbudowy nie może się różnić od szerokości projektowanej o więcej niż +10 cm i – 5cm w stosunku do Dokumentacji Projektowej.

6.4.3. Równość podbudowy

Nierówności podłużne podbudowy należy mierzyć 4-metrową łąką zgodnie z normą BN-68/8931-04.
Nierówności poprzeczne podbudowy należy mierzyć 4-metrową łąką.
Nierówności podbudowy zasadniczej nie mogą przekraczać – 12 mm.

6.4.4. Spadki poprzeczne podbudowy

Spadki poprzeczne podbudowy powinny być zgodne z Dokumentacją Projektową z tolerancją $\pm 0,5$ %.

6.4.5. Rzędne wysokościowe podbudowy

Różnice pomiędzy rzędnymi wykonanej podbudowy a rzędnymi projektowanymi nie powinny przekraczać +1 cm i -2 cm.

6.4.6. Ukształtowanie w planie

Krawędzie podbudowy w planie nie mogą być przesunięte o więcej niż 5 cm.

6.4.7. Grubość podbudowy

Grubość podbudowy zasadniczej nie może się różnić od grubości projektowej o więcej niż ± 10 %.

6.4.8. Nośność podbudowy

Nośność podbudowy należy określić zgodnie z pkt 6.3.4. niniejszej ST, w przypadku gdy zagęszczenie wg BN-77/8931-12 jest niemożliwe

6.5. Zasady postępowania z wadliwie wykonanymi odcinkami podbudowy

6.5.1. Niewłaściwe cechy geometryczne podbudowy

Wszystkie powierzchnie podbudowy, które wykazują większe odchylenia cech geometrycznych od określonych w pkt 6.4. powinny być zapewnione przez spulchnienie lub zerwanie do głębokości co najmniej 10 cm, wyrównane i powtórnie zagęszczone.

Dodanie nowego materiału bez sprawdzenia wykonanej warstwy jest niedopuszczalne.

Jeżeli szerokość podbudowy jest mniejsza od szerokości projektowanej o więcej niż 5 cm nie zapewnia podparcia warstwom wyżej leżącym, to Wykonawca powinien na własny koszt poszerzyć podbudowę przez spulchnienie warstwy na pełną grubość, do połowy szerokości pasa ruchu, dołożenie materiału i powtórne zagęszczenie.

6.5.2. Niewłaściwa grubość podbudowy

Na wszystkich powierzchniach wadliwych pod względem grubości Wykonawca wykona naprawę podbudowy. Powierzchnie powinny być naprawione przez spulchnienie lub wybranie warstwy na odpowiednią głębokość, zgodnie z decyzją Inspektora Nadzoru, uzupełnienie nowym materiałem o odpowiednich właściwościach, wyrównanie i ponownie zagęszczenie.

Roboty te Wykonawca wykona na własny koszt. Po wykonaniu tych robót nastąpi ponowny pomiar i ocena grubości warstwy, według wyżej podanych zasad, na koszt Wykonawcy.

6.5.3. Niewłaściwa nośność podbudowy

Jeżeli nośność podbudowy będzie mniejsza od wymaganej, to Wykonawca wykona wszelkie roboty niezbędne do zapewnienia wymaganej nośności, zalecone przez Inspektora Nadzoru.

Koszty tych dodatkowych robót poniesie Wykonawca podbudowy tylko wtedy, gdy zniżenie nośności podbudowy wynikało z niewłaściwego wykonania robót przez Wykonawcę.

7. Obmiar robót

7.1. Ogólne zasady obmiaru robót

Ogólne zasady obmiaru robót podano w STWiORB D-M.00.00.00 "Wymagania ogólne", pkt 7.

7.2. Jednostka obmiarowa

Jednostką obmiarową jest 1 m² (metr kwadratowy) wykonanej i odebranej podbudowy z kruszywa łamanego stabilizowanego mechanicznie o zadanej grubości.

8. Odbiór robót

Ogólne zasady odbioru robót podano w STWiORB D-M.00.00.00 "Wymagania ogólne", pkt 8.

9. Podstawa płatności

9.1. Ogólne ustalenia dotyczące podstawy płatności

Ogólne ustalenia dotyczące podstawy płatności podano w STWiORB D-M.00.00.00 "Wymagania ogólne" pkt 9.

9.2. Cena jednostki obmiarowej

Cena wykonania 1 m² podbudowy z kruszywa łamanego stabilizowanego mechanicznie obejmuje:

- prace pomiarowe,
- oznakowanie robót,
- sprawdzenie i ewentualną naprawę podłoża,
- przygotowanie mieszanki kruszywa zgodnie z receptą,
- rozłożenie mieszanki,
- zagęszczenie rozłożonej mieszanki,
- przeprowadzenie pomiarów i badań laboratoryjnych określonych w ST,
- utrzymanie podbudowy w czasie robót.

10. Przepisy związane

10.1. Normy

1. PN-88/B-04481 Grunty budowlane. Badania próbek gruntu.
2. PN-77/B-06714/07 Kruszywa mineralne. Badania. Oznaczenia gęstości nasypowej.
3. PN-76/B-06714/12 Oznaczenia zawartości zanieczyszczeń obcych.
4. PN-91/B-06714/15 Oznaczenie składu ziarnowego.
5. PN-78/B-06714/16 Oznaczenia kształtu ziarn.
6. PN-77/B-06714/17 Oznaczenia wilgotności.
7. PN-77/B-06714/18 Oznaczenia nasiąkliwości.
8. PN-78/B-06714/19 Oznaczenie mrozoodporności metodą bezpośrednią.
9. PN-78/B-06714/26 Oznaczenie zawartości zanieczyszczeń organicznych.
10. PN-78/B-06714/28 Oznaczenie zawartości zanieczyszczeń organicznych.
Oznaczenia zawartości siarki metodą bromową.
11. PN-80/B-06714/37 Oznaczenie zawartości zanieczyszczeń organicznych.
Oznaczenie rozpadu krzemianowego.
12. PN-78/B-06714/39 Oznaczenie zawartości zanieczyszczeń organicznych.
Oznaczenie rozpadu żelazowego.
13. PN-79/B-06714/42 Oznaczenie zawartości zanieczyszczeń organicznych.
Oznaczenie ścieralności w bębnie Los Angeles.
14. PN-63/B-06731 Żużel wielkopiecowy kawałkowy. Kruszywo budowlane i drogowe. Badania techniczne.
15. PN-84/S-96023 Konstrukcje drogowe. Podbudowa i nawierzchnia z tłuczni kamyennego.
16. PN-B-11112 Kruszywa mineralne. Kruszywa łamane do nawierzchni drogowych.
17. BN-64/8931-01 Drogi samochodowe. Oznaczenia wskaźnika piaskowego.
18. BN-64/8931-02 Drogi samochodowe. Oznaczenie modułu odkształcenia nawierzchni podatnych i podłoża przez obciążenie płytą.
19. BN-68/8931-04 Drogi samochodowe. Pomiar równości nawierzchni planografem i łątą.
20. BN-77/8931-12 Oznaczenie wskaźnika zagęszczenia gruntu.
21. PN-S-06102 Drogi samochodowe. Podbudowa z kruszyw stabilizowanych mechanicznie.

10.2. Inne dokumenty

„Katalog Typowych Konstrukcji Nawierzchni Podatnych i Półsztywnych” - IBDiM, 1997 r.

D-05.03.26 NAWIERZCHNIA Z BRUKOWEJ KOSTKI BETNOWEJ

1. WSTĘP

1.1. Przedmiot Specyfikacji Technicznej Wykonania i Odbioru Robót Budowlanych (STWiORB)

Przedmiotem niniejszej Szczegółowej Specyfikacji Technicznej Wykonania i Odbioru Robót Budowlanych są wymagania dotyczące wykonania i odbioru umocnień z brukowych kostek betonowych w ramach przebudowy kładki dla pieszych przez rzekę Wolbórkę w ciągu ul. Nadzecznej w Tomaszowie Mazowieckim.

1.2. Zakres stosowania STWiORB

Specyfikacja Techniczna Wykonania i Odbioru Robót Budowlanych jest stosowana jako dokument przetargowy i kontraktowy przy zleceniu i realizacji Robót wymienionych w punkcie 1.1.

1.3. Zakres Robót objętych STWiORB

Roboty, których dotyczy STWiORB obejmują wszystkie czynności związane z wykonaniem robót nawierzchniowych i obejmuje wykonanie chodnika z brukowej kostki betonowej na podsypce obramowanego obrzeżami.

1.4. Określenia podstawowe

Obramowanie chodników – umocnienie bocznych krawędzi chodnika wykonane z obrzeży betonowych lub innych materiałów

STWiORB – element uformowany w podłożu w celu ułożenia w nim konstrukcji chodnika, nawierzchni z płyt ażurowych lub warstwy kruszywa

Podsypka – warstwa wyrównawcza ułożona bezpośrednio na podłożu.

Wskaźnik zagęszczenia gruntu - wielkość charakteryzująca stan zagęszczenia gruntu, określona wg wzoru:

$$I_s = \frac{\rho_d}{\rho_{ds}}$$

gdzie: I_s - wskaźnik zagęszczenia gruntu, badany zgodnie z normą BN-77/8931-12

ρ_d - gęstość objętościowa szkieletu zagęszczonego gruntu, (Mg/m^3),

ρ_{ds} - maksymalna gęstość objętościowa szkieletu gruntowego określona w normalnej próbie Proctora, zgodnie z PN-88/B-04481, służąca do oceny zagęszczenia gruntu w robotach ziemnych, (Mg/m^3).

Pozostałe określenia są zgodne z obowiązującymi odpowiednimi normami i z definicjami podanymi w STWiORB DM-00.00.00. „Wymagania ogólne” pkt. 1.4.

1.5. Ogólne wymagania dotyczące Robót

Ogólne wymagania dotyczące Robót podano w ST D-M.00.00.00. "Wymagania ogólne" pkt. 1.5.

2. MATERIAŁY

2.1. Podstawowe wymagania dotyczące materiałów

Ogólne wymagania dotyczące materiałów, ich pozyskiwania i składowania podano w STWiORB DM.00.00.00. "Wymagania ogólne" pkt. 2.

Wszystkie materiały użyte do budowy powinny pochodzić tylko ze źródeł uzgodnionych i zatwierdzonych przez Inżyniera. Źródła materiałów powinny być wybrane przez wykonawcę z wyprzedzeniem przed rozpoczęciem robót nie później niż 3 tygodnie. Do każdej ilości jednorazowo wysyłanego materiału (brukowej kostki betonowej, płyt ażurowych, obrzeża, krawężnika, elementów ścieku, kruszywa, piasku) dołączony powinien być dokument potwierdzający jego jakość na podstawie przeprowadzonych badań. Preferowane są wyroby i wytwórnie posiadające Aprobatę Techniczną IBDiM.

2.2. Brukowa kostka betonowa

Do wykonania robót należy użyć brukowej kostki jednowarstwowej o **grubości 6 cm szarej typu Holland lub równoważnej.**

Wymagania techniczne dla betonowej kostki brukowej określa norma PN-EN 1338 w sposób przedstawiony w tabeli 1.

Tabela 1

Lp.	Cecha	Załącznik	Wymaganie
-----	-------	-----------	-----------

PRZEBUDOWA KŁADKI DLA PIESZYCH PRZEZ RZEKE WOLBÓRKĘ
W CIĄGU UL. NADRZECZNEJ W TOMASZOWIE MAZOWIECKIM
STWIORB D-05.03.26

1	2	normy	3		4
1	Kształt i wymiary				
1.1	Dopuszczalne odchyłki w mm od zadeklarowanych wymiarów kostki, grubości mm <div style="text-align: right;">< 100</div> <div style="text-align: right;">≥ 100</div>	C	Długość Grubość	Szerokość	Różnica pomiędzy dwoma pomiarami grubości, tej samej kostki, powinna być ≤ 3 mm
			± 2 ± 3	± 2 ± 3	± 3 ± 4
1.2	Odchyłki płaskości i pofalowania (jeśli maksymalne wymiary kostki > 300 mm), przy długości pomiarowej 300 mm 400 mm	C	Maksymalna (w mm) wypukłość wklęsłość		
			1,5 2,0	1,0 1,5	
2	Właściwości fizyczne i mechaniczne				
2.1	Odporność na zamrażanie/rozmarzanie z udziałem soli odladzających (wg klasy 3, zał. D)	D	Ubytek masy po badaniu: wartość średnia ≤ 1,0 kg/m ² , przy czym każdy pojedynczy wynik < 1,5 kg/m ²		
2.2	Wytrzymałość na rozciąganie przy rozłupywaniu	F	Wytrzymałość charakterystyczna T ≥ 3,6 MPa. Każdy pojedynczy wynik ≥ 2,9 MPa i nie powinien wykazywać obciążenia niszczącego mniejszego niż 250 N/mm długości rozłupania		
2.3	Trwałość (ze względu na wytrzymałość)	F	Kostki mają zadawalającą trwałość (wytrzymałość) jeśli spełnione są wymagania pktu 2.2 oraz istnieje normalna konserwacja		
2.4	Odporność na ścieranie (wg klasy 3 oznaczenia H normy)	G i H	Pomiar wykonany na tarczy		
			szerokiej ściernej, wg zał. G normy – badanie podstawowe	Böhmeo, wg zał. H normy – badanie alternatywne	
			≤ 23 mm	≤ 20 000mm ³ /5000 mm ²	
2.5	Odporność na poślizg/poślizgnięcie	I	a) jeśli górna powierzchnia kostki nie była szlifowana lub polerowana – zadawalająca odporność, b) jeśli wyjątkowo wymaga się podania wartości odporności na poślizg/poślizgnięcie – należy zadeklarować minimalną jej wartość pomierzoną wg zał. I normy (wahadłowym przyrządem do badania tarcia)		

Uwaga: Naloty wapienne (wykwity w postaci białych plam) mogą pojawić się na powierzchni kostek w początkowym okresie eksploatacji. Powstają one w wyniku naturalnych procesów fizykochemicznych występujących w betonie i zanikają w trakcie użytkowania w okresie do 2-3 lat.

2.3. Woda

Do zwilżania kruszywa stosuje się wodę spełniającą wymagania PN-B-32250.

2.4. Materiały na podsypkę i do wypełnienia spoin oraz szczelin w nawierzchni (umocnienia)

Na podsypkę piaskową i do wypełniania spoin w nawierzchni z kostki należy zastosować piasek naturalny wg PN-B-11113, odpowiadający wymaganiom dla gatunku 2 lub 3.

Jako podsypkę pod obrzeże betonowe należy stosować mieszankę cementowo-piaskową w stosunku 1:4 z cementu klasy 32,5N wg PN-EN 197-1 i z piasku naturalnego gat. 1 spełniającego wymagania PN-B-06712, wody odmiany 1 wg PN-B-32250.

2.5. Przechowywanie i składowanie materiałów

Kostki betonowe powinny być składowane w pozycji wbudowania na otwartej przestrzeni, na podłożu wyrównanym i odwodnionym z zastosowaniem podkładek i przekładek lub na paletach transportowych. Piasek należy gromadzić w przyzmacz na dobrze odwodnionym placu w warunkach zabezpieczających go zanieczyszczeniem i przed wymieszaniem różnych rodzajów i frakcji.

Cement należy przechowywać nie dłużej niż 3 miesiące wg BN-88/6731-08.

3. SPRZĘT

Ogólne wymagania dotyczące sprzętu podano w ST D-M.00.00.00. „Wymagania ogólne” pkt. 3. Roboty wykonuje się ręcznie przy pomocy drobnego sprzętu z zastosowaniem wibratorów płytowych z osłoną z tworzywa sztucznego, ubijaków ręcznych lub mechanicznych. Do wykonywania podbudowy i podsypki piaskowej można stosować małe spycharki, równiarki a do zagęszczania również małe walce statyczne i wibracyjne.

4. TRANSPORT

Ogólne wymagania dotyczące transportu podano w SST D-M.00.00.00 „Wymagania ogólne”, pkt. 4.

4.1. Transport materiałów

Elementy betonowe mogą być przewożone dowolnymi środkami transportu po osiągnięciu przez beton wytrzymałości minimum 75% wytrzymałości gwarantowanej; w trakcie transportu powinny być zabezpieczone przed przemieszczaniem się i uszkodzeniem. Należy je układać na podkładach i przekładkach drewnianych długością w kierunku osi podłużnej środka transportowego. Sposób ich załadunku na środki transportowe i zabezpieczenie przed przesunięciem w czasie jazdy powinny być zgodne z obowiązującymi przepisami. Wszystkie elementy powinny być oznaczone. Dane powinny być umieszczone na ich opakowaniu lub palecie transportowej. W przypadku przewożenia luzem należy oznaczać w sposób trwały, co najmniej, co 50 sztukę. Oznaczenie na palecie powinno zawierać, co najmniej:

- oznaczenie(określenie) wyrobu,
- znak wytwórni,
- datę produkcji.

Zasady transportu cementu wg BN-88/6731-08.

4.2. Transport kruszywa

Kruszywo można przewozić dowolnymi środkami transportu w warunkach zabezpieczających je przed zanieczyszczeniem i zmieszaniem z innymi rodzajami lub frakcjami kruszywa.

5. WYKONANIE ROBÓT

Ogólne zasady wykonania robót podano w ST D-M-00.00.00 "Wymagania ogólne", pkt. 5.

5.1. Wytyczenie robót

Prace pomiarowe powinny być wykonane zgodnie z obowiązującymi Instrukcjami GUGiK Wszystkie roboty, które bazują na pomiarach Wykonawcy, nie mogą być rozpoczęte przed zaakceptowaniem wyników pomiarów przez Inżyniera.

Punkty wierzchołkowe, punkty główne trasy i punkty pośrednie osi trasy muszą być zaopatrzone w oznaczenia określające w sposób wyraźny i jednoznaczny charakterystykę i położenie tych punktów. Forma i wzór tych oznaczeń powinny być zaakceptowane przez Inżyniera.

Wykonawca jest odpowiedzialny za zabezpieczenie wszystkich punktów pomiarowych i ich oznaczeń w czasie trwania robót.

Rzędne reperów roboczych należy określać z taką dokładnością, aby średni błąd niwelacji po wyrównaniu był mniejszy od 4 mm/km, stosując niwelację podwójną w nawiązaniu do reperów państwowych.

Repery robocze powinny być wyposażone w dodatkowe tablice zawierające wyraźne i jednoznaczne określenie nazwy reperu i jego rzędnej.

Dopuszczalne odchylenie sytuacyjne wytyczonej osi trasy w stosunku do Dokumentacji Projektowej nie może być większe niż 5cm. Rzędne niwelety punktów osi trasy należy wyznaczyć z dokładnością do 1cm w stosunku do rzędnych niwelety określonych w dokumentacji projektowej.

5.2. Koryto

Wskaźnik zagęszczenia gruntu w korycie powinien wynosić co najmniej $I_s \geq 0,97$.

Podłoże gruntowe powinno mieć zgodne z projektowanymi spadki poprzeczne i podłużne dostosowane do pochylenia terenu pod obiektem i skarp przy skrzydełkach przyczółków.

5.3. Wbudowanie kruszywa

Mieszanka kruszywa powinna być rozkładana w warstwie o jednakowej grubości, takiej, aby jej ostateczna grubość po rozłożeniu była równa grubości projektowanej.

5.4. Podsypka

Rozścielona podsypka powinna być wyprofilowana i zagęszczona w stanie wilgotnym, lekkimi walcami (np. ręcznymi) lub zagęszczarkami wibracyjnymi.

5.5. Umocnienie brukową kostką betonową

- a) brukową kostkę betonową należy układać na warstwie podsypki piaskowej wyprofilowanej zgodnie z Dokumentacją Projektową. Grubość podsypki po zagęszczeniu nawierzchni powinna być zgodna z projektowaną grubością.
- b) kostkę układa się około 1,5 cm wyżej od projektowanej rzędnej, ponieważ po procesie ubijania podsypka zagęszcza się
- c) dopuszczalne odchylenie wysokości pomiędzy płaszczyznami sąsiadujących ze sobą elementów nie może przekraczać 2 mm,
- d) szerokość spoiny na odcinkach prostych powinna wynosić 3-5 mm.
- e) wiązania spoin w sąsiednich rzędach powinny się mijać o ½ szerokości,
- f) elementy betonowe na łukach należy tak układać, aby spoiny rozszerzały się wachlarzowato, jednak były nie szersze niż 9 mm,
- g) spoiny pomiędzy elementami po oczyszczeniu powinny być zamulone piaskiem na pełną grubość elementu ,
- h) ubijanie umocnienia należy prowadzić od krawędzi powierzchni w kierunku jej środka i jednocześnie w kierunku poprzecznym kształtek. Ewentualne nierówności powierzchniowe mogą być zlikwidowane przez ubijanie w kierunku wzdłużnym kostki. Wszystkie elementy uszkodzone podczas ubijania należy wymienić,
- i) po ubiciu należy szczeliny uzupełnić piaskiem.

6. KONTROLA JAKOŚCI ROBÓT

Ogólne zasady kontroli jakości Robót podano w STWiORB DM-00.00.00. "Wymagania ogólne" pkt. 6.

6.1. Badania przed przystąpieniem do robót

Przed przystąpieniem do robót Wykonawca powinien przedstawić certyfikat zgodności lub deklarację zgodności dostawcy oraz ewentualne wyniki badań cech charakterystycznych kostek, prefabrykowanych obrzeży, mieszanek kruszyw na nawierzchnię. W przypadku żądania ich przez Inżyniera oraz ewentualnie wyniki badania właściwości kruszyw, piasku, cementu, wody itp. określone w normach, które budzą wątpliwości Inżyniera.

6.2. Kontrola podłoża gruntowego

Należy sprawdzić:

- a) zagęszczenie wg BN-77/8931-12 – w 2 punktach dziennej działki roboczej,
- b) ukształtowanie powierzchni podłoża
 - spadek poprzeczny – co 20m , dopuszczalna tolerancja $\pm 0,5\%$,
 - spadek podłużny – co 20m, dopuszczalna tolerancja $\pm 0,3\%$,
 - równość w profilu podłużnym i w przekroju poprzecznym – co 20 m, dopuszczalna tolerancja $\pm 20\text{mm}$,
 - rzędne wysokościowe – co 20m , dopuszczalna tolerancja ± 2 cm,
 - szerokość koryta – co 20 m, dopuszczalna tolerancja ± 5 cm.

6.3. Kontrola wykonania warstwy z kostki betonowej

Kontrola generalnie polega na sprawdzeniu zgodności z Dokumentacją Projektową.

Należy sprawdzić:

- a) grubość warstwy podsypki – w 5 punktach dziennej działki roboczej, dopuszczalne odchyłki grubości ± 1 cm,
- b) rzędne wysokościowe – co 20 mb na krawędziach, odchyłki od wartości projektowanych $\pm 1\text{cm}$,
- c) ukształtowanie w planie – co 50 mb,
- d) szerokość – co 20 mb, dopuszczalne odchyłki ± 2 cm,
- e) równość w profilu podłużnym – co 20 mb mierzona łąką 4 metrową , nierówności nie mogą przekroczyć 8 mm,
- f) równość w przekroju poprzecznym i spadki poprzeczne – co 20 mb, prześwity pod łąką profilową nie mogą przekroczyć 8 mm, odchyłka spadków poprzecznych nie większa od 0,3%,
- g) szerokość i wypełnienie spoin – w 5 punktach dziennej działki roboczej – spoiny muszą być wypełnione na pełną głębokość.

7. OBMIAR ROBÓT

Ogólne wymagania dotyczące obmiaru Robót podano w STWiORB DM-00.00.00. „Wymagania ogólne” pkt.7.

7.1. Jednostka obmiarowa

Jednostką obmiarową jest:

- 1 m² (metr kwadratowy) ułożenia umocnienia z betonowej kostki brukowej,

8. ODBIÓR ROBÓT

Ogólne zasady odbioru Robót podano w ST D-M.00.00.00. "Wymagania ogólne" pkt. 8.

Roboty uznaje się za wykonane zgodnie z Dokumentacją Projektową, ST i wymaganiami Inżyniera, jeżeli wszystkie pomiary i badania z zachowaniem tolerancji wg pkt. 2 i 6 niniejszej ST dały wyniki pozytywne. Odbiór Robót w zakresie potrażeń za wady będzie dokonany zgodnie z instrukcją DP-T14 z późniejszymi zmianami wydaną przez GDDP Warszawa

9. PODSTAWA PŁATNOŚCI

Ogólne ustalenia dotyczące podstawy płatności podano w ST D-M.00.00.00 „Wymagania ogólne” pkt 9.

9.1. Cena jednostki obmiarowej

Cena jednostki obmiarowej 1 m² wykonania nawierzchni (chodnika) z betonowej kostki brukowej obejmuje:

- zakup i koszty zakupu potrzebnych materiałów,
- dostarczenie i koszty dostarczenia potrzebnych materiałów,
- koszt zapewnienia niezbędnych czynników produkcji,
- prace pomiarowe, roboty przygotowawcze,
- wykonanie i wyprofilowanie koryta pod umocnienie w wywozem zbędnego lub przywozem potrzebnego gruntu
- przygotowanie, rozścielenie, wyprofilowanie i zagęszczenie podsypki piaskowej,
- ułożenie brukowej kostki betonowej wraz z jej zagęszczeniem,
- wypełnienie spoin piaskiem,
- wykonanie niezbędnych pomiarów i badań zgodnie z niniejszą STWiORB.

10. PRZEPISY ZWIĄZANE

10.1. Normy

- | | |
|--|---|
| 1. PN-EN 197-1 | Cement. Część 1: Skład, wymagania i kryteria zgodności dotyczące cementu powszechnego użytku |
| 2. PN-EN 1338 | Betonowe kostki brukowe. Wymagania i metody badań |
| 3. PN-B-11112 | Kruszywa mineralne. Kruszywa łamane do nawierzchni drogowych |
| 4. PN-B-11113 | Kruszywa mineralne. Kruszywa naturalne do nawierzchni drogowych; piasek |
| 5. PN-B-32250 | Materiały budowlane. Woda do betonów i zapraw |
| 6. PN-B-06714/12 | Kruszywa mineralne. Badania. Oznaczanie zawartości zanieczyszczeń obcych |
| 7. PN-B-10021 | Prefabrykaty budowlane z betonu. Metody pomiaru cech geometrycznych |
| 8. PN-B-06714/26 | Kruszywa mineralne. Badania. Oznaczanie zawartości zanieczyszczeń organicznych. |
| 9. BN-88/6731-08 | Cement. Transport i przechowywanie |
| 10. BN-64/8931-01 | Drogi samochodowe. Oznaczenie wskaźnika piaskowego |
| 11. BN-68/8931-04 | Drogi samochodowe. Pomiar równości nawierzchni planografem i łąką. |
| 12. BN-80/6775-03/01 | Prefabrykaty budowlane z betonu. Elementy nawierzchni dróg, ulic, parkingów i torowisk tramwajowych. Wspólne wymagania i badania. |
| 13. BN-80/6775-03/02 | Prefabrykaty budowlane z betonu. Elementy nawierzchni dróg, ulic, parkingów i torowisk tramwajowych. Płyty drogowe |
| 14. PN-B-02480:1986 | Grunty budowlane. Określenia. Symbole. Podział i opis gruntów |
| 15. PN-B-04481:1988 | Grunty budowlane. Badania próbek gruntów |
| 16. PN-S-02205:1998 | Drogi samochodowe. Roboty ziemne. Wymagania i badania. |
| 17. PN-EN 13369:2005
A1:2008
AC:2007 | Wspólne wymagania dla prefabrykatów z betonu |
| 18. PN-EN 1340:2004
AC:2007 | Krawężniki betonowe – Wymagania i metody badań |
| 19. PN-S-06102 | Drogi samochodowe – Podbudowy z kruszyw stabilizowanych mechanicznie |

10.2 Inne

Instrukcja DP-T14 o dokonywaniu odbiorów robót drogowych i mostowych realizowanych na drogach zamiejskich krajowych i wojewódzkich z późniejszymi zmianami. GDDP, Warszawa, 1989.

D-08.01.01. ŁAWA BETONOWA Z OPOREM

1. Wstęp

1.1. Przedmiot STWiORB

Przedmiotem niniejszej STWiORB i są wymagania dotyczące wykonania ławy betonowej z oporem pod obrzeże na dojeździe do obiektu w ramach przebudowy kładki dla pieszych przez rzekę Wolbórkę w ciągu ul. Nadrzeczej w Tomaszowie Mazowieckim.

1.2. Zakres stosowania STWiORB

STWiORB jest stosowana jako dokument przetargowy i kontraktowy przy zlecaniu i realizacji robót wymienionych w punkcie 1.1.

1.3. Zakres robót objętych STWiORB

Ustalenia zawarte w niniejszej specyfikacji dotyczą zasad prowadzenia robót związanych z wykonaniem ław betonowych C12/15 z oporem pod obrzeża,

1.4. Określenia podstawowe

1.4.1. **Ława** – betonowa warstwa nośna służąca do umocnienia krawężnika oraz przenosząca obciążenie krawężnika na grunt.

1.4.2. **Opór** – beton na zewnętrznej stronie krawężnika.

1.4.3. **Podsypka** – warstwa wyrównawcza z zaprawy cementowo-piaskowej ułożona bezpośrednio na ławie.

Pozostałe określenia są zgodne z obowiązującymi odpowiednimi normami i z definicjami podanymi w STWiORB D-M.00.00.00. "Wymagania ogólne" pkt. 1.4.

1.5. Ogólne wymagania dotyczące robót

Ogólne wymagania dotyczące robót podano w STWiORB D-M.00.00.00 „Wymagania ogólne” pkt 1.5.

2. Materiały

Materiałami stosowanymi są:

-beton klasy C12/15 - wg PN-EN 206-1

3. Sprzęt

Nie dotyczy. Gotowa mieszanka dowożona na budowę.

4. Transport

Ogólne wymagania dotyczące transportu podano w OST D.00.00 pkt 4

5. Wykonanie robót

5.1. Zakres stosowania STWiORB

Ogólne zasady wykonania robót podano w STWiORB D.00.00 pkt 5

5.2. Wykonanie ław

Wykonanie ław powinno być zgodne z BN-80/8845-02. Ława betonowa z oporem winna być wykonana na wysokość minimum do połowy elementu, chyba że dokumentacja stanowi inaczej. Przed wykonaniem ław należy sprawdzić równość i zagęszczenie koryta (podłoża), ewentualnie dogęścić i wyrównać. Ławy betonowe z oporem pod obrzeża wykonuje się bez szalowania.

Beton rozścielony w szalowaniu lub bezpośrednio w korycie powinien być wyrównywany warstwami. Betonowanie ław należy wykonywać zgodnie z wymaganiami PN-B-06251.

6. Kontrola jakości robót

6.1. Ogólne zasady kontroli jakości robót

Ogólne zasady kontroli jakości robót podano w STWIORB D.00.00pkt 6.

6.2. Badania w czasie robót

6.2.1. Sprawdzenie koryta pod ławę

Należy sprawdzać wymiary koryta oraz zagęszczenie podłoża na dnie wykopu zgodnie z SST D 08.00. Tolerancja dla szerokości wykopu wynosi ± 2 cm.

6.2.2. Sprawdzenie ław

Przy wykonywaniu ław badaniu podlegają:

Zgodność profilu podłużnego górnej powierzchni ław z dokumentacją projektową. Dopuszczalne odchylenia mogą wynosić ± 1 cm na każde 100 m ławy.

Wymiary ław.

Wymiary ław należy sprawdzić w dwóch dowolnie wybranych punktach na każde 100 m ławy.

Tolerancje wymiarów wynoszą:

– dla wysokości

$\pm 10\%$ wysokości projektowanej,

– dla szerokości

$\pm 10\%$ szerokości projektowanej.

Równość górnej powierzchni ław. Równość górnej powierzchni ławy sprawdza się przez przyłożenie w dwóch punktach, trzymetrowej łaty. Prześwit pomiędzy górną powierzchnią ławy i przyłożoną łatą nie może przekraczać 1 cm.

Odchylenie linii ław od projektowanego kierunku. Dopuszczalne odchylenie linii ław od projektowanego kierunku nie może przekraczać ± 2 cm na każde 100 m wykonanej ławy

7. Obmiar robót

7.1. Ogólne zasady obmiaru robót

Ogólne zasady obmiaru robót podano w STWIORB D.00.00 pkt 7.

7.2. Jednostka obmiarowa

Jednostką obmiarową jest 1 metra sześciennego [m³] wykonanej ławy betonowej

8. Odbiór robót

8.1. Ogólne zasady odbioru robót

Ogólne zasady odbioru robót podano w STWIORB D.00.00 pkt 8.

Roboty uznaje się za wykonane zgodnie z dokumentacją projektową, SST i wymaganiami Inżyniera, jeżeli wszystkie pomiary i badania z zachowaniem tolerancji wg pkt 6 dały wyniki pozytywne.

8.2. Odbiór robót zanikających i ulegających zakryciu

Odbiorowi robót zanikających i ulegających zakryciu podlegają przygotowanie i zagęszczenie koryta pod ławę.

8.3. Zasady postępowania w przypadku wystąpienia wad i usterek

W przypadku wystąpienia wad i usterek Wykonawca zobowiązany jest do ich usunięcia na własny koszt. Odbiór jest możliwy po spełnieniu wymagań określonych w punkcie 6. STWIORB.

9. Podstawa płatności

9.1. Ogólne ustalenia dotyczące podstawy płatności

Ogólne ustalenia dotyczące podstawy płatności podano w STWIORB D.00.00 pkt 9.

9.2. Cena jednostki obmiarowej

Cena wykonania 1 metra sześciennego [m³] ławy betonowej obejmuje:

- prace pomiarowe i roboty przygotowawcze,
- zakup, dostarczenie materiałów na miejsce wbudowania,
- koszt zapewnienia niezbędnych czynników produkcji,
- przygotowanie i ewentualne dogęszczenie podłoża pod ławę,
- wykonanie ławy,
- przeprowadzenie badań i pomiarów wymaganych w specyfikacji technicznej

10. Przepisy związane

10.1. Normy

1. PN-B-06050 Roboty ziemne budowlane
2. PN-B-06251 Roboty betonowe i żelbetowe
3. PN-B-10021 Prefabrykaty budowlane z betonu. Metody pomiaru cech geometrycznych
4. PN-EN 197-1 Cement - Część 1: Skład, wymagania i kryteria zgodności dotyczące cementów powszechnego użytku
5. BN-88/6731-08 Cement. Transport i przechowywanie
7. PN-EN 206-1 Beton Część 1: Wymagania, właściwości, produkcja i zgodność.
8. PN-EN 12620 Kruszywo do betonu.
9. PN-EN 1008 Woda zarobowa do betonu. Specyfikacja pobierania próbek, badanie i ocena przydatności wody zarobowej do betonu, w tym wody odzyskanej procesów produkcji betonu.
10. PN-EN 1340 Krawężniki betonowe Wymagania i metody badań.
11. PN-EN 14188-1 Wypełniacze szczelin i zalewy drogowe. Część 1: Wymagania wobec zalew drogowych na gorąco
12. PN-EN 13242 Kruszywa do niezwiązanych i związanych hydraulicznie materiałów stosowanych w obiektach budowlanych i budownictwie drogowym

10.2. Inne dokumenty

13. Katalog powtarzalnych elementów drogowych (KPED), Transprojekt - Warszawa, 1979 i 1982 r.
14. Zalecenia w zakresie wymagań dotyczących nasiąkliwości betonów: pismo GDDKiA-DT-WM-zk-520/10/10 z 06.08.2010r

D-08.03.01 BETONOWE OBRZEŻA CHODNIKOWE

1. Wstęp

1.1. Przedmiot Specyfikacji Technicznej Wykonania i Odbioru Robót Budowlanych (STWiORB)

Przedmiotem niniejszej Szczegółowej Specyfikacji Technicznej Wykonania i Odbioru Robót Budowlanych są wymagania dotyczące wykonania i odbioru robót związanych z ustawieniem obrzeży betonowych w ramach przebudowy kładki dla pieszych przez rzekę Wolbórkę w ciągu ul. Nadrzecznej w Tomaszowie Mazowieckim.

1.2. Zakres stosowania STWiORB

Specyfikacja Techniczna jest stosowana jako dokument przetargowy przy zlecaniu i realizacji robót wymienionych w punkcie 1.1

1.3. Zakres robót objętych STWiORB

Ustalenia dotyczą zasad prowadzenia robót związanych z wykonaniem obrzeży betonowych o wymiarach 8x30 cm wg lokalizacji podanej w Dokumentacji Projektowej.

1.4. Określenia podstawowe

Obrzeża chodnikowe - prefabrykowane belki betonowe, rozgraniczające jednostronnie lub dwustronnie ciągi komunikacyjne od terenów nie przeznaczonych dla komunikacji.

Pozostałe określenia podane w niniejszej STWiORB są zgodne z obowiązującymi odpowiednimi polskimi normami i z definicjami podanymi w STWiORB DM-00.00.00 "Wymagania ogólne", pkt 1.

1.5. Ogólne wymagania dotyczące robót

Ogólne wymagania dotyczące robót podano w STWiORB DM-00.00.00 "Wymagania ogólne" pkt 1.

2. Materiały

2.1. Ogólne wymagania dotyczące materiałów

Ogólne wymagania dotyczące materiałów podano w STWiORB DM-00.00.00 "Wymagania ogólne" pkt 2.

2.2. Materiały do wykonania obrzeży betonowych

Materiałami stosowanymi przy wykonaniu obrzeży betonowych według zasad niniejszej STWiORB są:

2.2.1. Obrzeża betonowe

Obrzeża betonowe o wymiarach 8x30cm, gatunku I powinny być wykonane z betonu klasy C25/30 i spełniać warunki zawarte w odpowiednich normach.

Każda dostarczona partia obrzeży betonowych na budowę powinna posiadać atest producenta.

Beton użyty do elementów prefabrykowanych powinien odpowiadać wymaganiom normy PN-88/B-06250.

Dopuszczalne odchyłki wymiarów obrzeży:

- na długości ± 8 mm,
- na szerokości i wysokości ± 3 mm.

Dopuszczalne wady i uszkodzenia obrzeży:

- wklęsłość lub wypukłość powierzchni i krawędzi - 2 mm,
- szczyrby i uszkodzenia krawędzi i naroży ograniczających powierzchnie górne (ścieralne) - niedopuszczalne.

Obrzeża należy składować w pozycji ustawiania. Składowanie obrzeży powinno być zorganizowane w sposób chroniący materiał przed jego uszkodzeniem mechanicznym i przed wpływem ewentualnych, szkodliwych czynników zewnętrznych na beton.

2.2.2. Cement

Cement użyty na zaprawę cementową do spoinowania powinien odpowiadać wymaganiom normy PN-B-19701. Przechowywanie cementu wg BN-88/6731-08.

2.2.3. Materiały na ławę i do zaprawy

Piasek do zaprawy powinien spełniać wymagania normy PN-79/B-06711.

Żwir do wykonania ławy powinien odpowiadać wymaganiom PN-B-11111 a piasek – wymaganiom wg PN-B-11113.

2.2.4. Woda

Woda nie powinna pochodzić ze źródeł budzących wątpliwości i powinna odpowiadać wymaganiom PN-88/B-32250.

3. Sprzęt

3.1. Ogólne wymagania dotyczące sprzętu

Ogólne wymagania dotyczące sprzętu podano w STWiORB DM-00.00.00 "Wymagania ogólne" pkt 3.

3.2. Sprzęt do wykonania obrzeży betonowych

Roboty związane z ustawianiem obrzeży betonowych należy wykonywać ręcznie przy użyciu drobnego sprzętu pomocniczego.

4. Transport

4.1. Ogólne wymagania dotyczące transportu

Ogólne wymagania dotyczące transportu podano w STWiORB DM-00.00.00 "Wymagania ogólne" pkt 4.

4.2. Transport materiałów

4.2.1. Transport obrzeży

Obrzeża powinny być transportowane w pozycji pionowej, z nachyleniem w kierunku jazdy. Obrzeża należy transportować w sposób chroniący je przed uszkodzeniami.

4.2.2. Transport pozostałych materiałów

Transport cementu wg BN-88/B-6731-08.

Transport kruszywa powinien odbywać się w sposób przeciwdziałający jego zanieczyszczeniu i rozsegregowaniu. Podczas transportu kruszywo powinno być zabezpieczone przed wysypaniem.

5. Wykonanie robót

5.1. Ogólne zasady wykonania robót

Ogólne zasady wykonania robót podano w STWiORB DM-00.00.00 "Wymagania ogólne" pkt 5.

5.2. Ustawienie obrzeży betonowych

Roboty należy rozpocząć od wytyczenia linii obrzeża. Wykop pod obrzeże należy wykonać zgodnie z Dokumentacją Projektową i normą PN-68/B-06050. Wymiary wykopów powinny odpowiadać wymiarom obrzeża w planie. Dno wykopu powinno być wyprofilowane i zagęszczone. Wskaźnik zagęszczenia min. 0,97 wg normalnej metody *Proctora*.

W tak wykonanym wykopie ustawia się obrzeża o wymiarach 8x30 cm na ławie z oporem zgodnie z Dokumentacją projektową i STWiORB D-08.01.01. Szerokość spoin między obrzeżami nie powinna przekraczać 1 cm. Przed zalaniem spoin zaprawą należy je oczyścić i zmyć wodą. Spoiny muszą być pielęgnowane wodą.

6. Kontrola jakości robót

6.1. Ogólne zasady kontroli jakości robót

Ogólne zasady kontroli jakości robót podano w STWiORB DM-00.00.00 "Wymagania ogólne" pkt 6.

6.2. Ocena prefabrykatów

Ocenę prefabrykatów przeznaczonych do wbudowania zgodnie z pkt 2.2.1. należy wykonać zgodnie z ustaleniami PN-80/B-10021.

6.3. Sprawdzenie przygotowania podłoża

Sprawdzenie wykonanych pod obrzeża wykopów polega na ocenie wskaźnika zagęszczenia gruntu w dnie wykopu, który ma być większy od 0,97 wg normalnej próby Proctora oraz szerokości dna wykopu, z tolerancją ± 1 cm.

6.4. Sprawdzenie ustawienia obrzeży

Sprawdzeniu podlega:

- odchylenie linii obrzeży w planie - max. odchylenie może wynieść 1 cm (na każde 100 m),
 - odchylenie niwelety - max. ± 1 cm (na każde 100 m),
 - równość górnej powierzchni obrzeży - tolerancja prześwitu pod łąką 3-metrową ≤ 1 cm (na każde 100 m),
- Dokładność wypełnienia spoin - wymagane wypełnienie całkowite (sprawdzenie co 10 m).

7. Obmiar robót

7.1. Ogólne zasady obmiaru robót

Ogólne zasady obmiaru robót podano w STWiORB DM-00.00.00 "Wymagania ogólne" pkt 7.

Roboty uznaje się za wykonane zgodnie z ST, Dokumentacją Projektową i poleceniami Inspektora Nadzoru, jeżeli wszystkie pomiary z zachowaniem tolerancji wg pkt 6 dały wyniki pozytywne.

7.2. Jednostka obmiarowa

Jednostką obmiarową jest 1 m (metr) wykonanego obrzeża betonowego.

8. Odbiór robót

8.1. Ogólne zasady odbioru robót

Ogólne zasady odbioru robót podano w STWiORB DM-.00.00.00 "Wymagania ogólne" pkt 8.

9. Podstawy płatności

9.1. Ogólne ustalenia dotyczące podstawy płatności

Ogólne ustalenia dotyczące podstawy płatności podano w STWiORB D.00.00.00 "Wymagania ogólne" pkt 9.

9.2. Cena jednostki obmiarowej

Cena 1 m (metra) wykonania obrzeża betonowego obejmuje:

- prace pomiarowe,
- zakup i dostarczenie potrzebnych materiałów,
- wykonanie wykopu pod obrzeże,
- ustawienie obrzeży betonowych,
- obsypanie zewnętrznej ściany obrzeża gruntem z jego ubiciem,
- wypełnienie spoin zaprawą cementową,
- pielęgnacja spoin wodą,
- przeprowadzenie wymaganych pomiarów i badań laboratoryjnych.

10. Przepisy związane

10.1. Normy

1. PN-68/B-06050 Roboty ziemne budowlane.
2. PN-88/B-06250 Beton zwykły.
3. PN-79/B-06711 Kruszywa mineralne. Piaski do zapraw budowlanych.
4. PN-B-19701 Cement. Cement powszechnego użytku. Skład, wymagania i ocena zgodności.
5. PN-88/B-32250 Materiały budowlane. Woda do betonów i zapraw.
6. BN-88/6731-08 Cement. Transport i przechowywanie.
7. BN-80/6775-03/01 Prefabrykaty budowlane z betonu. Elementy nawierzchni dróg, ulic, parkingów i torowisk tramwajowych Wspólne wymagania i badania.
8. BN-80/6775-03/04 Prefabrykaty budowlane z betonu. Elementy nawierzchni dróg, ulic, parkingów i torowisk tramwajowych. Krawężniki i obrzeża chodnikowe.

10.2. Inne dokumenty

9. "Katalog powtarzalnych elementów drogowych" (KPED) - Transprojekt-Warszawa, 1979 i 1982 r.

D-09.00.00 ROBOTY WYKOŃCZENIOWE

D-09.01.01 ZIELEŃ DROGOWA

1. Wstęp

1.1. Przedmiot STWiORB

Przedmiotem niniejszej STWiORB są wymagania dotyczące wykonania i odbioru robót związanych z założeniem zieleni drogowej w ramach przebudowy kładki dla pieszych przez rzekę Wolbórkę w ciągu ul. Nadrzecznej w Tomaszowie Mazowieckim.

1.2. Zakres stosowania STWiORB

STWiORB jest stosowana jako dokument przetargowy i kontraktowy przy zlecaniu realizacji robót wymienionych w punkcie 1.1.

1.3. Zakres robót objętych STWiORB

Ustalenia zawarte w niniejszej STWiORB dotyczą zasad prowadzenia robót związanych z:

- nawiezieniem ziemi urodzajnej i założeniem trawnika, z pielęgnacją w okresie gwarancyjnym

1.4. Określenia podstawowe

1.4.1. Ziemia urodzajna - ziemia posiadająca właściwości zapewniające roślinom prawidłowy rozwój.

1.4.2. Materiał roślinny - sadzonki drzew, krzewów, kwiatów jednorocznych i wieloletnich.

1.4.3. Bryła korzeniowa - uformowana przez szkółkowanie bryła ziemi z przerastającymi ją korzeniami rośliny.

1.4.4. Forma naturalna - forma drzew do zadrzewień zgodna z naturalnymi cechami wzrostu.

1.4.5. Forma pienna - forma drzew i niektórych krzewów sztucznie wytworzona w szkółce z pniami o wysokości od 1,80 do 2,20 m, z wyraźnym nie przyciętym przewodnikiem i uformowaną koroną.

1.4.6. Forma krzewiasta - forma właściwa dla krzewów lub forma drzewa utworzona w szkółce przez niskie przycięcie przewodnika celem uzyskania wielopędowości.

1.4.7. Pozostałe określenia podstawowe są zgodne z obowiązującymi, odpowiednimi polskimi normami i z definicjami podanymi w STWiORB D-M.00.00.00 „Wymagania ogólne” pkt 1.4.

1.5. Ogólne wymagania dotyczące robót

Ogólne wymagania dotyczące robót podano w STWiORB D-M-00.00.00 „Wymagania ogólne” pkt 1.5.

2. Materiały

2.1. Ogólne wymagania dotyczące materiałów

Ogólne wymagania dotyczące materiałów, ich pozyskiwania i składowania, podano w STWiORB D-M.00.00.00 „Wymagania ogólne” pkt 2.

2.2. Ziemia urodzajna

Ziemia urodzajna, w zależności od miejsca pozyskania, powinna posiadać następujące charakterystyki:

- ziemia rodzima - powinna być zdjęta przed rozpoczęciem robót budowlanych i zmagazynowana w przyzmaczających 2 m wysokości,
- ziemia pozyskana w innym miejscu i dostarczona na plac budowy - nie może być zagruzowana, przerośnięta korzeniami, zasolona lub zanieczyszczona chemicznie.

2.3. Nasiona traw

Nasiona traw najczęściej występują w postaci gotowych mieszanek z nasion różnych gatunków. Gotowa mieszanka traw powinna mieć oznaczony procentowy skład gatunkowy, klasę, numer normy wg której została wyprodukowana, zdolność kiełkowania.

2.4. Nawozy mineralne

Nawozy mineralne powinny być w opakowaniu, z podanym składem chemicznym (zawartość azotu, fosforu, potasu - N.P.). Nawozy należy zabezpieczyć przed zawilgoceniem i zbryleniem w czasie transportu i przechowywania.

3. Sprzęt

3.1. Ogólne wymagania dotyczące sprzętu

Ogólne wymagania dotyczące sprzętu podano w STWiORB D-M.00.00.00 „Wymagania ogólne” pkt 3.

3.2. Sprzęt stosowany do wykonania zieleni drogowej

Wykonawca przystępujący do wykonania zieleni drogowej powinien wykazać się możliwością korzystania z następującego sprzętu:

- glebogryzarek, pługów, kultywatorów, bron do uprawy gleby,
- wału kolczatki oraz wału gładkiego do zakładania trawników,
- kosiarki mechanicznej do pielęgnacji trawników,
- sprzętu do pozyskiwania ziemi urodzajnej (np. sypcharki gąsiennicowej, koparki), a ponadto do pielęgnacji zadrzewień:
- pił mechanicznych i ręcznych,
- drabin,
- podnośników hydraulicznych.

4. Transport

4.1. Ogólne wymagania dotyczące transportu

Ogólne wymagania dotyczące transportu podano w STWiORB D-M.00.00.00 „Wymagania ogólne” pkt 4.

4.2. Transport materiałów do wykonania nasadzeń

Transport materiałów do zieleni drogowej może być dowolny pod warunkiem, że nie uszkodzi, ani też nie pogorszy jakości transportowanych materiałów.

5. Wykonanie robót

5.1. Ogólne zasady wykonania robót

Ogólne zasady wykonania robót podano w STWiORB D-M.00.00.00 „Wymagania ogólne” pkt 5.

5.2. Trawniki

5.2.1. Wymagania dotyczące wykonania trawników

Wymagania dotyczące wykonania robót związanych z trawnikami są następujące:

- teren pod trawniki musi być oczyszczony z gruzu i zanieczyszczeń,
- teren powinien być wyrównany i splantowany,
- ziemia urodzajna powinna być rozścielona równą warstwą i wymieszana z kompostem, nawozami mineralnymi oraz starannie wyrównana,
- przed siewem nasion trawy ziemię należy wałować wałem gładkim, a potem wałem - kolczatką lub zagrabiec,
- siew powinien być dokonany w dni bezwietrzne,
- okres siania - najlepszy okres wiosenny, najpóźniej do połowy września,

- na terenie płaskim nasiona traw wysiewane są w ilości od 1 do 4 kg na 100 m², chyba że SST przewiduje inaczej,
- na skarpach nasiona traw wysiewane są w ilości 4 kg na 100 m², chyba że SST przewiduje inaczej,
- przykrycie nasion - przez przemieszanie z ziemią grabiami lub wałem kolczatką,
- po wysiewie nasion ziemia powinna być wałowana lekkim wałem w celu ostatecznego wyrównania i stworzenia dobrych warunków dla podsiąkania wody. Jeżeli przykrycie nasion nastąpiło przez wałowanie kolczatką, można już nie stosować wału gładkiego,
- mieszanka nasion trawnikowych może być gotowa lub wykonana wg składu podanego w SST.

5.2.2. Pielęgnacja trawników

Wykonawca zobowiązany jest do pielęgnacji trawników przez okres min 6-ściu miesięcy od wysiania mieszanki traw

Najważniejszym zabiegiem w pielęgnacji trawników jest koszenie:

- pierwsze koszenie powinno być przeprowadzone, gdy trawa osiągnie wysokość około 10 cm,
- następne koszenia powinny się odbywać w takich odstępach czasu, aby wysokość trawy przed kolejnym koszeniem nie przekraczała wysokości 10 do 12 cm,
- ostatnie, przedzimowe koszenie trawników powinno być wykonane z 1-miesięcznym wyprzedzeniem spodziewanego nastania mrozów (dla warunków klimatycznych Polski można przyjąć pierwszą połowę października),
- koszenia trawników w całym okresie pielęgnacji powinny się odbywać często i w regularnych odstępach czasu, przy czym częstość koszenia i wysokość cięcia, należy uzależniać od gatunku wysianej trawy,
- chwasty trwałe w pierwszym okresie należy usuwać ręcznie; środki chwastobójcze o selektywnym działaniu należy stosować z dużą ostrożnością i dopiero po okresie 6 miesięcy od założenia trawnika.

Trawniki wymagają nawożenia mineralnego - około 3 kg NPK na 1 ar w ciągu roku. Mieszanki nawozów należy przygotowywać tak, aby trawom zapewnić składniki wymagane w poszczególnych porach roku:

- wiosną, trawnik wymaga mieszanki z przewagą azotu,
- od połowy lata należy ograniczyć azot, zwiększając dawki potasu i fosforu,
- ostatnie nawożenie nie powinno zawierać azotu, lecz tylko fosfor i potas.

6. Kontrola jakości robót

6.1. Ogólne zasady kontroli jakości robót

Ogólne zasady kontroli jakości robót podano w STWiORB D-M.00.00.00 „Wymagania ogólne” pkt 6.

6.2. Trawniki

Kontrola w czasie wykonywania trawników polega na sprawdzeniu:

- oczyszczenia terenu z gruzu i zanieczyszczeń,
- określenia ilości zanieczyszczeń (w m³),
- pomiaru odległości wywozu zanieczyszczeń na zwałkę,
- wymiany gleby jałowej na ziemię urodzajną z kontrolą grubości warstwy rozścielonej ziemi,
- prawidłowego uwałowania terenu,
- zgodności składu gotowej mieszanki traw z ustaleniami dokumentacji projektowej,
- gęstości zasiewu nasion,
- prawidłowej częstotliwości koszenia trawników i ich odchwaszczania,
- okresów podlewania, zwłaszcza podczas suszy,
- dosiewania płaszczyzn trawników o zbyt małej gęstości wykiełkowanych ździebeł trawy.

Kontrola robót przy odbiorze trawników dotyczy:

- prawidłowej gęstości trawy (trawniki bez tzw. „łysin”),
- obecności gatunków niewysiewanych oraz chwastów.

7. Obmiar robót

7.1. Ogólne zasady obmiaru robót

PRZEBUDOWA KŁADKI DLA PIESZYCH PRZEZ RZEKE WOLBÓRKĘ
W CIĄGU UL. NADRZECZNEJ W TOMASZOWIE MAZOWIECKIM
STWiORB M-09.01.01

Ogólne zasady obmiaru robót podano w STWiORB D-M.00.00.00 „Wymagania ogólne” pkt 7.

7.2. Jednostka obmiarowa

Jednostką obmiarową jest:

- m² (metr kwadratowy) wykonania: trawników,

8. Odbiór robót

Ogólne zasady odbioru robót podano w STWiORB D-M.00.00.00 „Wymagania ogólne” pkt 8.

Roboty uznaje się za wykonane zgodnie z dokumentacją projektową, SST i wymaganiami Inżyniera, jeżeli wszystkie pomiary i badania z zachowaniem tolerancji wg pkt 6 dały wyniki pozytywne.

9. Podstawa płatności

9.1. Ogólne ustalenia dotyczące podstawy płatności

Ogólne ustalenia dotyczące podstawy płatności podano w STWiORB D-M.00.00.00 „Wymagania ogólne” pkt 9.

9.2. Cena jednostki obmiarowej

Cena wykonania 1 m² trawnika obejmuje:

- roboty przygotowawcze: oczyszczenie terenu, dowóz ziemi urodzajnej, rozścielenie ziemi urodzajnej,
- zakładanie trawników,
- pielęgnację trawników: podlewanie, koszenie, nawożenie, odchwaszczanie przez okres min. 6-ściu miesięcy od posiania trawnika.

10. Przepisy związane

1. PN-G-98011 Torf rolniczy
2. PN-R-67022 Materiał szkółkarski. Ozdobne drzewa i krzewy iglaste
3. PN-R-67023 Materiał szkółkarski. Ozdobne drzewa i krzewy liściaste
4. PN-R-67030 Cebule, bulwy, kłącza i korzenie bulwiaste roślin ozdobnych
5. BN-73/0522-01 Kompost fekaliowo-torfowy
6. BN-76/9125-01 Rośliny kwiatnikowe jednoroczne i dwuletnie.

M-11.00.00	FUNDAMENTOWANIE
M-11.01.00.	ROBOTY ZIEMNE POD FUNDAMENTY
M-11.01.01.	WYKOPY POD ŁAWY W GRUNCIE NIESPOISTYM WRAZ Z ZABEZPIECZENIEM

1. WSTĘP

1.1. Przedmiot Specyfikacji Technicznej Wykonania i Odbioru Robót Budowlanych (STWiORB)

Przedmiotem niniejszej Specyfikacji Technicznej Wykonania i Odbioru Robót Budowlanych (zwanej dalej STWiORB) są wymagania dotyczące wykonania i odbioru robót związanych z wykonaniem wykopów fundamentowych w ramach przebudowy kładki dla pieszych przez rzekę Wolbórkę w ciągu ul. Nadrzecznej w Tomaszowie Mazowieckim.

1.2. Zakres stosowania STWiORB

Specyfikacja jest stosowana, jako dokument przetargowy i kontraktowy przy zleceniu i realizacji Robót wymienionych w punkcie 1.1

1.3. Zakres robót objętych STWiORB

Zakres robót obejmuje wykonanie wykopów fundamentowych wraz z ich ewentualnym zabezpieczeniem i odwodnieniem.

Roboty obejmują wykonanie wykopów:

- Szerokoprzestrzennych z ukształtowanymi skarpami
- W ściankach szczelnych (w razie potrzeb)

Roboty obejmują:

- Zastosowanie ścianki szczelnej wyciąganej do zabezpieczenia wykopów dla wykonania ław fundamentowych (w razie potrzeb).
- Wykonanie dogęszczenia gruntu, gdy w wykopie występuje grunt niespoisty o niewystarczającym stopniu zagęszczenia (w razie potrzeb)

1.4. Określenia podstawowe

Określenia podane w niniejszej STWiORB są zgodne z obowiązującymi polskimi normami podanymi w D-M-00.00.00 „Wymaganiami ogólne”

Ścianki szczelne – konstrukcja pomocnicza lub część składowa budowli, używana w celu zabezpieczenia statycznego ścian wykopów oraz w celu odgradzenia się od wody gruntowej napływającej do wykopu.

Wykop średni – wykop, którego głębokość jest zawarta w granicach od 1 do 3m.

Wykop głęboki – wykop o głębokości przekraczającej 3m.

2. MATERIAŁY

Ogólne wymagania dotyczące materiałów, ich pozyskiwania i składowania, podano w STWiORB DM-00.00.00 „Wymagania ogólne”

2.1. Materiały do wykonania robót.

UWAGA: zgodnie z opracowaną Dokumentacją Geologiczno-Inżynierską, bezpośrednio pod warstwą urodzajną znajdują się grunty organiczne. Nie nadają się one do powtórnego stosowania jako zasypek.

Grunty i materiały nieprzydatne do budowy nasypów powinny być wywiezione przez Wykonawcę na składowisko odpadów i zutyliżowane.

Wykopy będą wykonywane, jako szerokoprzestrzenne lub umocnione w ścianach pionowych. Rodzaj umocnienia tymczasowego wykopu określi Wykonawca w projekcie roboczym, który opracuje na własny koszt.

2.2. Ścianki szczelne

O ile będzie to konieczne do wykonania ścianek szczelnych należy stosować grodzice walcowane na gorąco wg PN-EN 10248-1 lub inne przekroje, oznakowane znakiem CE lub B

Długość ścianek oraz sposób zakotwienia grodzic dla zabezpieczenia wykopów fundamentowych określi Wykonawca w projekcie roboczym, który opracuje na własny koszt. Grodzice, które były już wbijane mogą być stosowane, jeżeli spełniają założenia projektu roboczego w odniesieniu do rodzaju, wymiaru i jakości grodzicy i gatunku stali.

3. SPRZĘT

Ogólne wymagania dotyczące sprzętu podano w STWiORB DM-00.00.00 „Wymagania ogólne”.

3.1. Sprzęt do wykonania wykopów

Do wykonania wykopów i przemieszczenia gruntu może być stosowany sprzęt:

- koparki jednoznaczyniowe kołowe, samochodowe lub gąsienicowe,
 - koparko-spycharki,
 - koparko-ładowarki,
 - spycharki gąsienicowe,
 - ładowarki,
 - równiarki samojezdne,
 - sprzęt do ręcznego wykonywania płytkich wykopów szerokoprzestrzennych,
 - sprzęt do wykonania umocnienia wykopu zgodny z projektem roboczym
 - sprzęt do odwadniania wykopów (np. pompy, igłofiltry),
- lub inny sprzęt zaakceptowany przez Inżyniera.

3.2. Sprzęt do pogrążania/wyciągania ścianek z grodziec

Roboty powinny być wykonane specjalistycznym sprzętem do pogrążania/wyciągania grodziec (kafary, wibromłoty, urządzenia hydrauliczne do statycznego wciskania grodziec) zgodnym z wymaganiami dokumentacji projektowej oraz zaakceptowanymi przez Inżyniera.

Należy dobrać taki sprzęt do pogrążania/ wyciągania, którego użycie nie spowoduje uszkodzenia zainwentaryzowanego kabla SN 15kV i innych instalacji podziemnych

Wykonawca zobowiązany jest do używania sprawnego sprzętu, który zapewni właściwą jakość prowadzonych robót, zgodność z normami BHP, ochrony środowiska oraz przepisami dotyczącymi użytkowania sprzętu. Liczba, jakość i wydajność sprzętu musi gwarantować prowadzenie robót z odpowiednią wydajnością zgodnie z zasadami określonymi w dokumentacji projektowej i SSTWiORB.

4. TRANSPORT

Ogólne wymagania dotyczące transportu podano w STWiORB DM-00.00.00 „Wymagania ogólne”

4.1. Transport gruntu

Środki transportu podlegają akceptacji Inżyniera

Zastosowane środki transportu powinny być dostosowane do kategorii gruntu, jego objętości, technologii odspajania i załadunku oraz do odległości, na którą będzie transportowany. Wykonawca jest obowiązany do zapewnienia środków bezpieczeństwa w trakcie transportu zarówno na placu budowy, jak i poza nim.

Transport gruntu powinien być tak zorganizowany, aby nie był hamowany dowóz materiałów do budowy i odbywał się poza prawdopodobnym klinem odłamu gruntu.

Grunty z wykopu należy przetransportować i sprzymować w miejscu na terenie placu budowy wskazanym przez Inżyniera lub odwieźć na składowisko Wykonawcy. Grunt może być wykorzystany do zasypiania wykopów po uprzednim zaakceptowaniu przez Inżyniera. Nadmiar gruntu należy odwieźć na składowisko Wykonawcy lub na odkład. W przypadku przygotowania odkładów gruntów przeznaczonych do zasypywania, odległość podnóża skarpy odkładu od górnej krawędzi wykopu powinna wynosić:

- na gruntach przepuszczalnych - nie mniej niż 3,0m,
- na gruntach nieprzepuszczalnych - nie mniej niż 5,0m.

4.2. Transport grodziec

Materiał do wykonania stalowej ścianki szczelnej mogą być przewożone dowolnymi środkami transportu przystosowanymi do przewozu elementów o długościach przewidzianych w dokumentacji projektowej. Dobór środków transportu należy do Wykonawcy. Przewożone materiały należy rozmieścić równomiernie na całej powierzchni ładunkowej i zabezpieczyć przed przesunięciem.

5. WYKONANIE ROBÓT

Ogólne zasady wykonywania robót podano w STWiORB DM-00.00.00 „Wymagania ogólne”.

Przed rozpoczęciem robót objętych niniejszą specyfikacją Wykonawca zobowiązany jest do sporządzenia Programu Zapewnienia Jakości (PZJ), który podlega zatwierdzeniu przez Inżyniera.

5.1. Sprawdzenie zgodności rzędnych terenu i warunków gruntowych z danymi w dokumentacji projektowej

Przed przystąpieniem do wykonywania wykopów, Wykonawca ma obowiązek sprawdzić zgodność rzędnych terenu z danymi wg dokumentacji projektowej. Wszelkie odstępstwa od dokumentacji powinny być odnotowane w dzienniku budowy wpisem potwierdzonym przez Inżyniera.

Przed rozpoczęciem robót ziemnych należy wykonać przekopy kontrolne w miejscach posadowienia obiektu celem identyfikacji istniejących i nie zinwentaryzowanych przewodów instalacyjnych. Przekopy wykonywać należy ręcznie z zachowaniem należytej ostrożności.

Prace w obrębie przewodów instalacyjnych należy prowadzić pod nadzorem użytkowników. Wszystkie przewody należy zabezpieczyć na czas prowadzenia robót. Powierzchnie terenu, przewidziane do pracy sprzętu i transportu urobku należy wzmocnić poprzez ułożenie betonowych płyt drogowych lub inny sposób uzgodniony z Inżynierem. Wykonawca ma obowiązek bieżącej kontroli i oceny warunków gruntowych w trakcie wykonywania wykopów i ich konfrontacji z dokumentacją projektową. Niezależnie od badań Wykonawcy podczas robót fundamentowych powinien być na bieżąco prowadzony nadzór geotechniczny. Zakres nadzoru powinien być zgodny z „Instrukcją badań podłoża gruntowego budowli drogowych i mostowych”, GDDKiA, 1998.

5.2. Roboty przygotowawcze

Przed przystąpieniem do robót należy:

- ustalić materiały i sprzęt niezbędne do wykonania robót,
- określić kolejność, sposób i termin wykonania robót.
- przejść od Inżyniera punkty stałe i charakterystyczne tworzące układ odniesienia lokalnych pomiarów sytuacyjnych i wysokościowych.

Stale punkty pomiarowe powinny być tak usytuowane, wykonane i zabezpieczone, żeby nie nastąpiło ich uszkodzenie lub zniszczenie przez wodę, mróz, roboty budowlane itp. Ochrona przyjętych punktów stałych należy do Wykonawcy. W przypadku zniszczenia punktów pomiarowych należy je odtworzyć.

- ze wszystkich miejsc przeznaczonych pod wykopy zdjąć ziemię urodzajną aż do głębokości pokazanej na rysunkach lub zgodnie ze wskazówkami Inżyniera. Ziemia urodzajna nie powinna być zanieczyszczona przez leżące poniżej podłoże.

5.3. Wykonanie wykopów

5.3.1. Dokumentacja projektowa przygotowana przez Wykonawcę

- **Projekt organizacji i harmonogram robót**

Wykonawca przedstawi Inżynierowi do akceptacji projekt organizacji i harmonogram robót uwzględniający wszystkie warunki, w jakich będą wykonywane roboty ziemne. Projekt powinien zawierać opracowanie dróg technologicznych koniecznych dla wykonania robót

- **Projekt zabezpieczenia ścian wykopów**

Wykonawca przedstawi Inżynierowi do akceptacji projekt roboczy zabezpieczenia ścian wykopów, uwzględniający wszystkie warunki, w jakich będą wykonywane roboty w szczególności warunki robót przy rzece i w gruntach organicznych. W projekcie tym winny być zawarte rysunki robocze zabezpieczeń wykopów w oparciu o odpowiednie obliczenia statyczno-wytrzymałościowe.

- **Projekt roboczy odwodnienia wykopów i tymczasowego zagospodarowania wód płynących na czas prowadzenia robót - pompowanie**

Wykonawca przedstawi Inżynierowi do akceptacji projekt roboczy odwodnienia wykopów i tymczasowego zagospodarowania wód płynących rzeki na czas prowadzenia robót poprzez pompowanie. Projekt powinien opisywać wybraną technologię pozwalającą utrzymać suchy wykop (np. poprzez przegrodzenie koryta rzeki grodzami oraz dobór pomp wraz z orurowaniem zapewniającym skuteczny i nieprzerwany przepływ wody w rzece). W projekcie tym winny być zawarte rysunki robocze obrazujące metodę organizacji wód rzeki (np. rysunki wykonanej grodzi) i odpowiednie obliczenia (np. ilości przepływającej i przepompowywanej wody).

Wykonawca ma obowiązek uzgodnić projekt tymczasowego zagospodarowania wód z właściwymi organami oraz uzyskać wszelkie uzgodnienia, pozwolenia i decyzję na wprowadzenie wybranego przez siebie sposobu tymczasowej organizacji wód.

W czasie realizacji robót w terenie po wdrożeniu sposobu zagospodarowania wód rzeki, Wykonawca ma obowiązek stałej kontroli poziomu wody w wykopie. Wykonawca powinien zapewnić niezalewanie wykopów poprzez:

- monitoring wprowadzonego systemu tymczasowego zagospodarowania wód,
- natychmiastowe usuwanie z miejsca robót wody opadowej bądź wody przedostającej się do wykopu z rzeki
- ewentualnie - obniżenie zwierciadła wody w wykopie i utrzymywanie go na poziomie wystarczającym do wykonania robót, przez zastosowanie odpowiedniego systemu odwodnienia.

System odwodnienia musi spełniać następujące warunki:

- musi zapewnić natychmiastowe usuwanie z miejsca robót wody opadowej bądź wody przedostającej się do wykopu z innego źródła,

– musi zapewniać obniżenie zwierciadła wody w wykopie i utrzymanie go na poziomie wystarczającym do wykonania robót.

Przyjęty system odwodnienia musi spełniać następujące warunki:

– musi zapewniać stabilne w czasie obniżenie ZWG lub ciśnienia porowego zgodnie z wymogami projektu odwodnienia,
– skutkiem obniżenia ZWG nie może być naruszenie stateczności skarp wykopów. Nie może też nastąpić nadmierne podnoszenie się dna wykopu lub jego przebicie na skutek nadwyżki ciśnienia wody.

5.3.2. Wymagania dla wykonania wykopów

5.3.2.1. Urządzenia i materiały nieprzewidziane w dokumentacji projektowej

- W przypadku natrafienia, w trakcie wykonywania robót ziemnych, na wykopaliska archeologiczne, roboty powinny być wstrzymane do czasu podjęcia przez Wojewódzkiego Konserwatora Zabytków odpowiednich decyzji.
- W przypadku natrafienia w czasie wykonywania wykopu, na głębokości posadowienia fundamentu, na grunt o nośności mniejszej od przewidzianej w dokumentacji projektowej oraz w razie natrafienia na kurzawkę, roboty ziemne należy przerwać i powiadomić Inżyniera w celu ustalenia odpowiednich zabezpieczeń.
- Jeżeli na terenie robót ziemnych napotyka się na materiały niebezpieczne Wykonawca powinien natychmiast powiadomić o tym Inżyniera. Wykonawca powinien podjąć wszelkie środki w celu bezpiecznego przekazania i składowania takich materiałów po konsultacji z odpowiednimi służbami.
- Wykonawca jest zobowiązany do prowadzenia robót ziemnych ze szczególną ostrożnością ze względu na możliwość wystąpienia podziemnych urządzeń infrastruktury technicznej nie zinwentaryzowanych w dokumentacji projektowej. Jeżeli na terenie robót ziemnych zostanie stwierdzone występowanie urządzeń podziemnych nieprzewidzianych w dokumentacji projektowej (instalacje wodociągowe, kanalizacyjne, ciepłe, gazowe, elektryczne), wówczas roboty należy przerwać, powiadomić Inżyniera, a dalsze prace prowadzić po uzgodnieniu trybu postępowania z instytucjami sprawującymi nadzór nad tymi urządzeniami.
- W przypadku natrafienia w trakcie robót ziemnych na materiały niebezpieczne należy bezzwłocznie powiadomić odpowiednie służby.
- Nie wyklucza się zalegania w strefach fundamentów pozostałości starych budowli, pali drewnianych lub innych przedmiotów. Planując i wyceniając roboty fundamentowe należy przewidzieć taką możliwość

5.3.2.2. Wykonywanie robót ziemnych w warunkach obniżonych temperatur

W przypadku konieczności wykonywania robót ziemnych w czasie mrozów lub pozostawienia wykopów na czas zimy w gruntach wysadzinowych lub drobnoziarnistych należy zabezpieczyć podłoże gruntowe przed zamarznięciem lub usunąć przemarznąjącą warstwę gruntu przed wznowieniem robót.

5.3.2.3. Kontrola warunków gruntowo-wodnych w trakcie wykonywania robót

W trakcie robót Wykonawca jest zobowiązany do ciągłej kontroli warunków gruntowo-wodnych i porównywania ich z dokumentacją projektową. W trakcie prowadzenia robót ziemnych należy przeprowadzić kontrolne badania geotechniczne podłoża dla wszystkich podpór, w celu potwierdzenia zgodności warunków gruntowych z założeniami projektowymi (stanu i rodzaju gruntu poniżej poziomu posadowienia).

Przyjęte w dokumentacji warunki gruntowo-wodne muszą być potwierdzone na miejscu budowy przez uprawnionego geologa. Niezgodność właściwości gruntu wydobywanego z danymi zawartymi w dokumentacji projektowej powinna być odnotowana w Dzienniku Budowy.

W trakcie funkcjonowania odwodnienia należy za pomocą właściwych metod analizować wyniki pomiarów kontrolnych, umożliwiających ocenę wpływu odwodnienia na warunki geotechniczne, zachowanie się odwadnianego obiektu i jego otoczenia. W tym celu konieczny jest monitoring poziomu ZWG, ciśnienia wody w porach gruntu i w razie potrzeby także przemieszczeń gruntu.

W przypadku niezgodności warunków gruntowo-wodnych z dokumentacją projektową Inżynier w uzgodnieniu z projektantem zdecyduje o dalszym postępowaniu.

5.3.2.4. Odwodnienie wykopu i zabezpieczenie dna i skarp wykopu przed wodą opadową

Sposób odwodnienia wykopów nie może powodować osłabienia lub zniszczenia naturalnej struktury gruntu. Wykonawca musi zapewnić stabilne w czasie obniżenie ZWG lub ciśnienia porowego i utrzymanie go na poziomie określonym w projekcie roboczym odwodnienia. W przypadku, gdy zachodzi potrzeba sprowadzenia do wykopu wód opadowych z terenu przylegającego do wykopu, w skarpie powinny być wykonane odpowiednio umocnione spływy (betonowe, z bruku), w miejscach z góry do tego przeznaczonych.

W razie potrzeby dolne części skarp, narażone na niszczące działanie wody można wzmacniać płytami betonowymi prefabrykowanymi lub wykonać z betonu układanego bezpośrednio na zboczach skarp. Niedopuszczalne jest pompowanie wody gruntowej bezpośrednio z dołów fundamentowych w gruntach sypkich drobnoziarnistych. Niedopuszczalne jest naruszenie struktury mieszanki betonowej przez pompowanie wody bezpośrednio z wykopu podczas betonowania.

5.3.3. Warunki ogólne wykonania wykopów

- Metoda wykonania wykopów powinna być dobrana w zależności od wielkości robót, głębokości wykopu, ukształtowania terenu, rodzaju gruntu oraz posiadanego sprzętu mechanicznego.
- Wykopy fundamentowe powinny być wykonywane w takim okresie, żeby po ich zakończeniu można było przystąpić natychmiast do wykonywania przewidzianych w nich robót i szybko zlikwidować wykopy przez ich zasypanie.
- Skarpy wykopów powinny być zabezpieczone przed niszczącym działaniem wód opadowych zgodnie z projektem roboczym odwodnienia
- Wykopy o głębokości powyżej 4,0 m należy wykonywać stopniami (piętarami) z tym, że z każdego stopnia powinien być urządzony wjazd dla środków transportowych oraz przewidziane odprowadzenie wody uniemożliwiającej jej spływanie na stopnie położone niżej. Przy ręcznym odspajaniu gruntu zaleca się wykonanie stopni o wysokości nie większej niż 1,5 m.
- Zapewnienie bezpieczeństwa konstrukcji znajdujących się na przyległym do robót ziemnych terenie należy do obowiązków Wykonawcy. Zaleca się wykonywanie wykopów szerokoprzestrzennych ręcznie do głębokości nie większej niż 2,0 m a koparką do 4,0 m. Wykonywanie wykopów poniżej poziomu wód gruntowych bez odwodnienia wgłębnego jest dopuszczalne tylko do głębokości 1,0 m poniżej poziomu piezometrycznego wód gruntowych.
- Minimalne bezpieczne nachylenie skarp wykopów o głębokości do 4,0 m powinno wynosić:
 - w gruntach niespoistych oraz w gruntach spoistych w stanie plastycznym 1:1,5
 - w mieszanina frakcji piaskowej z ilową i pyłową o $I_p \leq 10\%$ oraz w rumoszach zwietrzelinowych zawierających powyżej 2% frakcji ilowej 1 :1,25
 - w ilach i mieszaninach frakcji ilowej z piaskową i pyłową, zawierających powyżej 10% frakcji ilowej w stanie co najmniej twaroplastycznym 1:0,5
 - nachylenie skarp wykopu o głębokości większej niż 4,0 m należy przyjmować na podstawie obliczeń stateczności skarpy
 - na pasie terenu przylegającym do górnej krawędzi wykopu, na szerokości równej trzykrotnej głębokości wykopu spadek powinien być taki, aby umożliwił odpływ wody od krawędzi wykopu
- Należy zwracać uwagę, aby nie naruszyć warstw gruntu poniżej projektowanego poziomu. W tym celu wykopy należy wykonywać do głębokości mniejszej niż projektowana, co najmniej o 20 cm, a w wykopach wykonywanych mechanicznie o 30 do 60 cm (w zależności od rodzaju gruntu). Pozostawiona warstwa powinna być usunięta bezpośrednio przed wykonaniem fundamentów lub innych robót. W przypadku przegłębienia wykopu w stosunku do poziomu przewidzianego w dokumentacji projektowej, dopuszcza się wyrównanie poziomu posadowienia przez pogrubienie korka betonowego na koszt Wykonawcy.

5.3.4. Wykonanie wykopów w gruntach spoistych

Struktura gruntów spoistych może być łatwo naruszona przy wykonywaniu robót ziemnych za pomocą koparek mechanicznych, powodujących wstrząsy przy poruszaniu się po dnie wykopu. Z tych względów przy gruntach spoistych należy stosować koparki mechaniczne z wysięgnikiem, poruszające się poza obrębem wykopu. Przy wykonywaniu wykopów fundamentowych konieczne jest przestrzeganie następujących zasad:

- Wykopy należy chronić przed dopływem wody opadowej.
- Przy pompowaniu wody z dołu fundamentowego czerpanie jej powinno odbywać się ze specjalnej studzienki w ten sposób, żeby poziom wody w niej był zawsze niższy od aktualnego poziomu dna wykopu o 20 - 40cm. Woda do studzienki powinna być sprowadzana kanalikami.
- Nie można pozwalać na gromadzenie się wody w wykopie. Dlatego należy odpompowywać lub odprowadzić wodę grawitacyjnie również w czasie przerw w robotach i zwiększać nasilenie pompowania w okresie deszczów.
- W gruntach uwarstwionych wodę należy odpompowywać ze studzien głębokich. W przypadku pompowania z wykopu osuszona warstwa gruntu poniżej poziomu posadowienia musi mieć grubość 40 - 50cm.
- W przypadku wykonywania robót ziemnych za pomocą maszyn poruszających się wewnątrz wykopu należy pozostawić nienaruszoną warstwę gruntu 40 - 50 cm ponad projektowanym poziomem dna i warstwę tę usunąć ręcznie lub za pomocą maszyn poruszających się poza granicami wykopu.

- W gruntach spoistych niezależnie od sposobu wykonywania robót ziemnych zaleca się pozostawić nienaruszoną warstwę grubości 40 - 50 cm jak poprzednio i usunąć ją możliwie na krótko przed przystąpieniem do wykonywania fundamentu. Jeżeli wykop ma pozostać przez dłuższy czas niezabezpieczony, należy grubość warstwy ochronnej zwiększyć.
- W przypadku, gdy wykopany dół fundamentowy trzeba będzie pozostawić na zimę, to przy gruntach wysadzinowych należy dno wykopu ochronić przed przemarzaniem. Jeżeli z jakichś względów nie zastosowano potrzebnej ochrony, należy przy wznowieniu robót usunąć przemarzniętą warstwę gruntu.
- Przy gruntach spoistych, zawsze w pewnym stopniu naruszonych w poziomie dna, należy po wyrównaniu powierzchni starannie ubić warstwę żwiru lub tłucznia i połać zaprawą cementową,
- Należy przestrzegać żeby krawędzie wykopu były zabezpieczone płytami żelbetowymi w przypadku przewidywanego ruchu przy wykopie lub w zasięgu pracy żurawia.

5.3.5. Wymiary wykopów fundamentowych

Wymiary wykopów fundamentowych powinny być dostosowane do wymiarów fundamentów budowli w planie, sposobu wykonywania wykopów, rodzaju gruntu, oraz konieczności i możliwości zabezpieczenia zboczy wykopów, poziomu wody gruntowej.

Wykopy należy wykonywać:

- w stosunku do projektowanych wymiarów w planie z dokładnością ± 15 cm,
- w stosunku do projektowanych rzędnych ± 2 cm.

Wymiary wykopów powinny uwzględniać przestrzeń konieczną do wykonania zabezpieczenia ścian wykopów oraz dla ewentualnego sprzętu poruszającego się wewnątrz wykopu.

5.4. Zabezpieczenie ścian wykopów pionowych

5.4.1. Warunki ogólne

Zabezpieczenie skarp powinno być dostosowane do właściwości fizycznych gruntów występujących w danej skarpi oraz do warunków miejscowych, jakie mogą wystąpić w miejscu znajdowania się skarpy.

Ściany wykopów należy tak kształtować lub umacniać, aby nie nastąpiło obsunięcie się gruntu, przy czym należy uwzględnić wszystkie oddziaływania i wpływy, które mogłyby naruszyć stateczność gruntu. Stateczność powinna być zachowana przez cały okres planowanych robót.

Zabezpieczenie ścian wykopu należy wykonać zgodnie z dokumentacją projektową i projektem roboczym zabezpieczenia ścian wykopów, wg pkt. 5.4.2.

5.4.2. Zabezpieczenie ścian wykopów przez rozparcie

Jeżeli Wykonawca zdecyduje o wykonaniu umocnienia ścian wykopu przez rozparcie, to należy wykonać wg następujących zasad:

- a) górne krawędzie bali przyściennych powinny wystawać ponad teren na wysokość 10÷15 cm,
- b) rozpory muszą mieć trwałe zabezpieczenia przed opadnięciem w dół,
- c) krawędzie wykopu należy zabezpieczyć szczelnie balami lub płytami żelbetowymi w przypadku przewidywanego ruchu pojazdów przy wykopie,
- d) w wykopie rozpartym o głębokości większej od 1 m należy wykonać dogodne wyjście awaryjne w odległościach nie większych niż 30 m.

Stan konstrukcji podporowych i rozporowych należy sprawdzać okresowo, a obowiązkowo niezwłocznie po wystąpieniu niekorzystnych czynników takich jak duże opady atmosferyczne, mroz a zauważone usterki usuwać przed przystąpieniem do robót w wykopie.

Rozbiórka zabezpieczeń ścian wykopu powinna być prowadzona w miarę wykonywania zasypki. Pozostawienie obudowy dopuszczalne jest tylko w przypadkach technicznej niemożliwości jej usunięcia lub gdy wydobywanie elementów obudowy zagraża bezpieczeństwu pracy albo stwarza możliwości uszkodzenia konstrukcji wykonanego obiektu.

5.4.3. Zabezpieczenie ścian wykopów przez wbicie ścianki szczelnej

Brusy powinny być utrzymywane w odpowiedniej pozycji za pomocą specjalnych „kleszczy” drewnianych lub stalowych, natomiast każdy z brusów powinien być odpowiednio połączony z sąsiednim elementem ścianki. Kleszcze drewniane powinny być rozparte specjalnymi wkładkami, aby umożliwić umieszczenie między nimi wbijanej ścianki.

Wbijanie ścianki rozpoczyna się od narożnika. Narożny brus wbija się bardzo starannie na taką głębokość, aby był należycie umocniony w gruncie. Następnie tuż przy nim na ziemi układa się prowadnice drewniane długości 3÷5 m o takim rozstawie, aby pomiędzy nimi można było wstawić brusy ścianki.

Parę brusów nanizuje się na zamek brusa narożnikowego i wbija w grunt na głębokość 2÷4 m. Kolejno wbija się następne pary na odcinku objętym prowadnicami. Bardzo wygodnie jest wbijać ściankę dwoma kafarami: pierwszy kafar ustawia brusy i wbija je na pierwsze 2÷4 m, drugi w odstępie 3÷5 m za nim wbija już na

właściwą głębokość. Jeżeli brusy podczas wbijania wykazują nieregularne odchylenie od osi ścianki, wskazane jest założyć górne kleszcze, które będą opuszczać się razem z brusami.

Brusy (profile) ścianki szczelnej stalowej wbija się zawsze parami, przy czym łączenie brusów na zamek (nanizywanie) wykonuje się zawczasu na terenie budowy zwykle w pewnej odległości od miejsca wbijania. Para złączonych brusów przywożona jest pod kafar i podnoszona, jako całość.

Kafar wbija brusy zawsze poprzez specjalny kołpak umieszczony na głowicach złączonych brusów.

Kafar powinien być odpowiednio usytuowany tzn. możliwie blisko osi podłużnej ścianki.

Do wbijania stalowych ścianek szczelnych używa się ciężkich kafarów z młotami szybko bijącymi lub wibromłotów. Podpłukiwanie strumieniem wody pod ciśnieniem może ułatwić i przyspieszyć wbijanie ścianki stalowej.

Przed wbiciem zamek łączący dwa elementy należy zacisnąć, aby uniemożliwić ich rozłączenie w czasie wbijania. Szczelność zamków można powiększyć przez zamulanie iłami, popiołami itp.

Ścianki szczelne stalowe przy napotkaniu podczas pograżania w grunt na przeszkody w formie dużych głazów mogą ulec uszkodzeniu. Uszkodzenia te mogą mieć różne formy, tj. może nastąpić:

- rozerwanie blachy ścianki między zamkami,
- zgniecenie dolnego końca ścianki.

Uszkodzenia te dadzą się łatwo wyczuć podczas wbijania. Oznaką tego jest dalsze powolne zagłębienie się brusa oraz to, że przy uderzeniach młotem, młot odskakuje.

W ściankach szczelnych stalowych zamki tak mocno ściągają sąsiednie blachy, że nieraz wskutek tego poszczególne blachy wykazują skłonność do zbytowego przywierania swą dolną częścią do poprzednio wbitych blach; wywołuje to odchylenie od pionu. W celu zminimalizowania tego zjawiska należy wprowadzić klinowe profile w ilości 1 % \pm 2 % ogólnej ilości blach, w celu wyrównania do pionu poprzedniej ścianki.

W trakcie wbijania, część ścianki wystająca ponad grunt powinna być przez cały czas odpowiednio podparta. Wykonawca powinien zabezpieczyć elementy ścianki przed zniszczeniem i poluzowaniem zamków.

Zakotwienie ścianek szczelnych należy wykonać zgodnie z projektem technicznym dostarczonym przez Wykonawcę. Niezależnie od powyższych warunków metoda zagłębiania brusów powinna być zgodna z PN-EN 12063.

5.5. Bhp i ochrona środowiska

W trakcie prowadzenia prac przy wykopach należy zwrócić uwagę by w obrębie pracy koparki nie przebywali ludzie. Wykopy zabezpieczyć barierami.

Przy wykonywaniu robót ziemnych ręcznie należy:

- używać właściwych i znajdujących się w dobrym stanie narzędzi,
- zapewnić należyte odwadnianie terenu robót,
- pozostawić pas terenu, co najmniej 0,5m wzdłuż krawędzi wykopu, na którym nie wolno składować ziemi pochodzącej z wykopu,
- środki transportowe pod załadunek mas ziemnych ustawiać co najmniej 2,0m od krawędzi wykopu,
- rozstaw środków transportowych pomiędzy sobą powinien wynosić, co najmniej 1,5 m dla umożliwienia ucieczki robotnikom przypadku obsunięcia się mas ziemnych,
- sprawdzić po każdej zmianie warunków atmosferycznych (deszcz, śnieg) stan nasypów i wykopów.
- Rozstaw pracujących maszyn powinien wykluczać możliwość ich wzajemnego uszkodzenia
- Robotnikom nie wolno przebywać w zasięgu pracy maszyn

6. KONTROLA JAKOŚCI ROBÓT

Ogólne zasady kontroli jakości robót podano w STWiORB DM-00.00.00 „Wymagania ogólne”.

6.1. Badania przed przystąpieniem do robót

Przed rozpoczęciem robót Wykonawca zobowiązany powinien uzyskać wymagane dokumenty, dopuszczające do obrotu i powszechnego stosowania materiały do zabezpieczeń ścian wykopów (certyfikaty zgodności, deklaracje właściwości użytkowych, aprobaty techniczne, ew. badania materiałów wykonane przez dostawców itp.), potwierdzające zgodność materiałów z wymaganiami projektu roboczego umocnienia dostarczonego przez Wykonawcę.

Przed przystąpieniem do robót należy również sprawdzić zgodność rzednych terenu z danymi podanymi w dokumentacji projektowej, a także należy wykonać przekopy kontrolne w miejscach posadowienia obiektu celem identyfikacji istniejących i nie zinwentaryzowanych przewodów instalacyjnych. W tym celu należy wykonać pobieżny kontrolny pomiar sytuacyjno-wysokościowy. Natomiast w trakcie realizacji wykopów konieczne jest kontrolowanie warunków gruntowych w nawiązaniu do badań geologicznych.

Sprawdzenie i odbiór robót ziemnych powinny być wykonane zgodnie z normą PN-B-02205, PN-B-06050 oraz BN-83/8836-02. Niezależnie od badań Wykonawcy podczas robót fundamentowych powinien być na bieżąco prowadzony nadzór geotechniczny. Zakres nadzoru powinien być zgodny z „Instrukcją badań podłoża gruntowego budowli drogowych i mostowych”, GDDKiA, 1998.

6.2. Badania w trakcie i po wykonaniu robót ziemnych

W trakcie robót Wykonawca powinien kontrolować na bieżąco:

- a) zgodność warunków gruntowo-wodnych z dokumentacją projektową, przez wykonanie szczegółowych badań geologiczno-gruntowych wg norm PN- B-06050, PN-B-04452 i PN-B-04481
- b) zgodność wykonywanych robót z dokumentacją projektową; dopuszczalne odchyłki od ustaleń dokumentacji projektowej wynoszą:
 - dla spadków terenu: $\pm 0,002$
 - dla nachylenia skarp wykopów fundamentowych: $\pm 0,010$
 - dla rzędnych w siatce kwadratów 40x40 m: ± 4 cm
 - dla rzędnych dna wykopu pod fundamenty (przed wykonaniem korka betonowego): ± 2 cm
 - dla wymiarów w planie wykopu o szerokości dna $>1,5$ m: ± 15 cm
 - dla wymiarów w planie wykopu o szerokości dna $<1,5$ m: ± 5 cm
- c) funkcjonowanie systemu odwodnienia wg pkt.5.3.2.4.
- d) sprawdzenie umocnienia wykopu przez rozparcie na zgodność z pkt.5.4

Kontrola wykonania ścianek szczelnych obejmuje:

- Sprawdzenie zastosowanych grodzic na zgodność z projektem technicznym ścianki szczelnej dostarczonym przez Wykonawcę, ,
- Stałą kontrolę zagłębiania się ścianki w celu natychmiastowego eliminowania jej ewentualnych uszkodzeń
- Sprawdzenie prostoliniowości i ostatecznego zagłębienia ścianki na zgodność z projektem technicznym ścianki
- Sprawdzenie prawidłowości wykonania zakotwień ścianki

Dopuszczalne odchyłki w wykonaniu ścianki szczelnej wynoszą:

- w wymiarach w planie ± 20 cm
- dla rzędnych ± 10 cm.

7. OBMIAR ROBÓT

Ogólne zasady obmiaru robót podano w STWiORB DM-00.00.00 „Wymagania ogólne

7.1. Jednostka obmiarowa

Jednostkami obmiaru jest:

-1 metr sześcienny (m^3) wykopu

Obmiary ilościowego usuniętego gruntu dokonuje się w m^3 w stanie rodzimym dla wykopów szerokoprzestrzennych lub wykonanych w ściankach szczelnych.

8. ODBIÓR ROBÓT

Ogólne zasady odbioru robót podano w STWiORB DM-00.00.00 „Wymagania ogólne”.

Roboty uznaje się za wykonane zgodnie z dokumentacją projektową, STWiORB i wymaganiami Inżyniera, jeżeli wszystkie pomiary i badania z zachowaniem tolerancji wg punktu 6 dały wyniki pozytywne.

8.1. Odbiór robót zanikających i ulegających zakryciu

Roboty podlegają odbiorowi robót zanikających i ulegających zakryciu podlegają:

- wykonane wykopu,
- oczyszczenie dna wykopu
- odwodnienie wykopu,

Odbiór tych robót powinien być zgodny z wymaganiami DM-00.00.00 „Wymagania ogólne“ oraz niniejszej STWiORB.

9. PODSTAWA PŁATNOŚCI

Ogólne zasady płatności podano w STWiORB DM-00.00.00 „Wymagania ogólne”. Cena wykonania 1 m^3 wykopów, wykonania 1 m^2 umocnienia wykopu, opracowanie 1 kompletu robót związanych z zagospodarowaniem tymczasowym wód płynących rzeki obejmuje:

a/ roboty przygotowawcze

- opracowanie Projektu Technologii i Organizacji Robót oraz Programu Zapewnienia Jakości,
- koszt opracowania przez Wykonawcę projektu tymczasowego zorganizowania wód płynących rzeki
- koszt uzyskania wszelkich niezbędnych uzgodnień dotyczących wybranego sposobu dla tymczasowego zorganizowania wód (Pozwolenie wodnoprawne lub zgłoszenie, o ile niezbędne)

- zakup materiałów i zapewnienie sprzętu do prowadzenia robót,
- zapewnienie obsługi geodezyjnej na wszystkich etapach wykonania robót ziemnych,
- sporządzenie przez Wykonawcę projektu umocnienia ścian wykopów rozpartych drewnianych oraz ze ścianek szczelnych,
- zapewnienie skutecznej metody odwodnienia wykopów,
- zapewnienie warunków do przeprowadzenia badań kontrolnych i sporządzenia wyników.

b/ wykonanie robót

w zakresie wykonania wykopów obejmuje:

- wyznaczenie zarysu fundamentów i krawędzi wykopów,
- odspojenie gruntu (niezależnie od rodzaju), wydobycie i złożenie części gruntu na odkład w celu późniejszego zasypiania fundamentów oraz załadowanie i odwiezienie pozostałej części gruntu na wskazane przez Inżyniera miejsce wraz z kosztem składowania i utylizacji,
- wykonanie na dnie wykopów rowów do ujęcia wody opadowej,
- projekt odwodnienia i odwodnienie wykopu (np. pompowanie wody, jeśli zachodzi taka potrzeba),
- wydobycie z dna wykopu przypadkowo zsuniętego gruntu oraz nadwyżki nad rzędną dna wykopu,
- jeśli jest to konieczne, należy także uwzględnić w cenie uszczelnienie wykopu, gdy ruch wody może powodować rozluźnienie gruntu i wypłukiwanie cementu podczas betonowania fundamentów,
- zabezpieczenie istniejących przewodów instalacyjnych w podłożu (zarówno zinwentaryzowanych w Dokumentacji Projektowej, jak i tych które nie zostały naniesione w Dokumentacji, a były zidentyfikowane w trakcie wykonywania przekopów kontrolnych) w rejonie wykopu,
- ewentualne tymczasowe zabezpieczenie wykopu,
- stałą kontrolę warunków gruntowych i wodnych w podłożu i wykonanie pozostałych badań wg pkt.6.
- koszt nadzoru geotechnicznego

10. PRZEPISY ZWIĄZANE

10.1. Normy

1. PN-EN 10248 Grodzice walcowane na gorąco ze stali niestopowych
2. PN-EN 996 Sprzęt do palowania. Wymagania bezpieczeństwa
3. PN-EN 12063 Wykonawstwo specjalnych robót geotechnicznych. Ścianki szczelne
4. PN-B-06050 Geotechnika. Roboty ziemne. Wymagania ogólne
5. PN-B-04452 Geotechnika. Badania polowe
6. PN-88/B-04481 Grunty budowlane. Badanie próbek gruntu
7. PN-S-02205 Drogi samochodowe. Roboty ziemne. Wymagania i badania.
8. PN-EN 13242 Kruszywa do niezwiązanych i związanych hydraulicznie materiałów stosowanych w obiektach budowlanych i budownictwie drogowym
9. BN-77/8931-12 Oznaczanie wskaźnika zagęszczenia gruntu
10. PN-EN 12794 Prefabrykaty betonowe pale fundamentowe
11. PN-EN 12699 Wykonawstwo specjalnych robót geotechnicznych. Pale przemieszczeniowe
12. PN-B-03020 Grunty budowlane. Posadowienie bezpośrednie budowli.
13. PN-78/B-02483 Pale wielkośrednicowe wiercone. Wymagania i badania
14. PN-88/B-06250 Beton zwykły
15. PN-EN 197-1 Cement. Część 1: Skład, wymagania i kryteria zgodności dotyczące cementów powszechnego użytku do betonu
16. PN-EN 934-2 Definicje, wymagania, zgodność, znakowanie i
17. PN-91/S-10042 Obiekty mostowe. Konstrukcje betonowe, żelbetowe i sprężone. Projektowanie
18. PN-EN 1536 Wykonawstwo specjalnych robót geotechnicznych. Pale wiercone.
19. PN-EN 206-1 Beton. Wymagania, właściwości, produkcja i zgodność
20. PN-EN 12350-1 Badania mieszanki betonowej. Pobieranie próbek
21. PN-EN 12390-2 Badania betonu. Wykonywanie i pielęgnacja próbek do badań wytrzymałościowych
22. PN-EN 12390-3 Badania betonu. Wytrzymałość na ściskanie próbek do badania
23. PN-EN 12620 Kruszywa do betonu
24. PN-EN 12350-2 Badania mieszanki betonowej. Badanie konsystencji metodą opadu stożka
25. PN-EN 933-1 Badania geometrycznych właściwości kruszyw. Oznaczenie składu ziarnowego. Metoda przesiewania.
26. PN-EN 933-4 Badania geometrycznych właściwości kruszyw. Oznaczenie kształtu ziaren - wskaźnik kształtu.
27. PN-EN 1744-1 Badania chemicznych właściwości kruszyw. Analiza chemiczna.
28. PN-EN 1097-6 Badania mechanicznych i fizycznych właściwości kruszyw. Oznaczenie gęstości ziaren i nasiąkliwości.
29. PN-78/B-06714-34 Kruszywa mineralne. Badania. Oznaczenie reaktywności alkalicznej.
30. PN-EN 1008 Woda zarobowa do betonów

31. PN-EN 1538 Wykonawstwo specjalnych robót geotechnicznych-ściany szczelinowe

10.2. Inne dokumenty

D-M.00.00.00. Wymagania ogólne

M-11.01.04. Zasypanie wykopów i wykonanie nasypów wraz z zagęszczeniem

M-11.01.04. ZASYPKI WYKOPÓW ORAZ PRZESTRZENI ZA PRZYCZÓLKAMI

1. WSTĘP

1.1. Przedmiot Specyfikacji Technicznej Wykonania i Odbioru Robót Budowlanych.

Przedmiotem niniejszej Specyfikacji Technicznej Wykonania i Odbioru Robót Budowlanych (zwanej dalej STWiORB) są wymagania dotyczące wykonania i odbioru robót związanych z wykonaniem zasypek w ramach przebudowy kładki dla pieszych przez rzekę Wolbórkę w ciągu ul. Nadrzecznej w Tomaszowie Mazowieckim.

1.2. Zakres stosowania STWiORB

STWiORB jest stosowana jako dokument przetargowy i kontraktowy przy zlecaniu i realizacji robót wymienionych w punkcie 1.1.

1.3. Zakres robót objętych STWiORB

Roboty obejmują:

- wykonanie zasypki wykopów za skrzydłami,
- wykonanie zasypki wykopów przy słupie podpory przednurtowej,
- uzupełnienie ubytków stożków i skarp,
- zagęszczenie wykonanej zasypki.

1.4. Określenia podstawowe

Określenia podane w niniejszej STWiORB są zgodne z polskimi normami w tym zakresie oraz z określeniami podanymi w D-M.00.00.00 „Wymagania ogólne”.

Wskaźnik zagęszczenia gruntu - wielkość charakteryzująca stan zagęszczenia gruntu, określona wg wzoru:

$$I_s = \frac{\rho_d}{\rho_{ds}}$$

gdzie:

- ρ_d - gęstość objętościowa szkieletu gruntu w nasypie, określona wg BN-77/8931-12[6] w gramach na centymetr sześcienny,
- ρ_{ds} - maksymalna gęstość objętościowa szkieletu gruntu zagęszczonego wg PN-B-04481[4], w gramach na centymetr sześcienny.

Wskaźnik różnoziarnistości - wielkość charakteryzująca zagęszczalność gruntów niespoistych, określona wg wzoru:

$$U = \frac{d_{60}}{d_{10}}$$

gdzie:

- d_{60} - średnica oczek sita, przez które przechodzi 60 % gruntu [mm]
- d_{10} - średnica oczek sita, przez które przechodzi 10 % gruntu [mm]

Wilgotność optymalna gruntu – wilgotność, przy której grunt ubijany w sposób znormalizowany uzyskuje maksymalną gęstość objętościową

Ukop – miejsce pozyskania gruntu do wykonania nasypów, położone poza pasem robót ziemnych, lecz w obrębie pasa robót drogowych.

Dokop – miejsce pozyskania gruntu do wykonania nasypów, położone poza pasem robót drogowych.

2. MATERIAŁY

2.1. Ogólne wymagania dotyczące materiałów

Ogólne wymagania dotyczące materiałów, ich pozyskiwania i składowania, podano w STWiORB D-M.00.00.00 „Wymagania ogólne”.

Jeżeli Wykonawca wbuduje w nasyp grunty lub materiały nieprzydatne, albo nie uwzględni zastrzeżeń dotyczących materiałów o ograniczonej przydatności, to wszelkie takie części nasypów zostaną przez Wykonawcę na jego koszt usunięte i wykonane powtórnie z materiałów o odpowiednich właściwościach.

2.2. Materiał do zasyпки wykopów

Jako materiał służący do zasyпки należy stosować mieszanki i piaski o wskaźniku różnoziarnistości nie mniejszym od 5 (grunty o mniejszym wskaźniku różnoziarnistości można stosować pod warunkiem możliwości uzyskania wymaganego wskaźnika zagęszczenia) i współczynnika filtracji $k_{10} \geq 6 \times 10^{-5}$ m/s. Grunty nie mogą być zanieczyszczone gruntami organicznymi (zawartość części organicznych nie powinna przekraczać 2%).

Zasyпки wykopów na instalacje (np. rury kanalizacyjne w gruncie) do wysokości 30 cm powyżej wysokości przewodu lub jego obudowy należy zasypywać gruntem piaszczystym lub mieszanką o ziarnach nie większych niż 20 mm. W obrębie instalacji badania zagęszczenia gruntu wykonuje się na drugiej warstwie (60 cm) licząc od góry przewodu/obudowy.

Materiał do zasyпки z dokopu wybrany przez Wykonawcę powinien być zaakceptowany przez Inżyniera. Pozyskiwanie gruntu z dokopu może rozpocząć się dopiero po pobraniu próbek i zbadaniu przydatności zalegającego gruntu do wykonania zasypek oraz po wydaniu zgody na piśmie przez Inżyniera. Głębokość, na jaką należy ocenić przydatność gruntu powinna być dostosowana do objętości gruntu pozyskiwanego z dokopu.

Trudno dostępne miejsca przestrzeni zasypywanej mogą być wypełnione kruszywem stabilizowanym cementem lub betonem C8/10

3. SPRZĘT

Ogólne wymagania dotyczące sprzętu podano w STWiORB DM-00.00.00 „Wymagania ogólne”.

Sprzęt zastosowany do wykonania zasypek podlega akceptacji przez Inżyniera.

Do zagęszczania zasypek można stosować sprzęt:

- gładkie walce stalowe
- walce ogumione
- lekkie, średnie, ciężkie walce wibracyjne
- ubijaki
- lekkie, ciężkie płyty wibracyjne

Dobór sprzętu zagęszczającego zależy od rodzaju gruntu i grubości zagęszczanej warstwy. Dobór sprzętu zagęszczającego Wykonawca ustali doświadczalnie przed przystąpieniem do wykonywania zasypek.

4. TRANSPORT

Ogólne wymagania dotyczące transportu podano w STWiORB DM-00.00.00 „Wymagania ogólne”.

Zastosowane środki i sposób transportu powinny być dostosowane do kategorii gruntu, jego objętości, techniki odspojenia, sposobu załadunku i odległości transportu.

Załadunek, transport, rozładunek i składowanie materiału zasyпки nie może powodować obniżenia jego właściwości.

5. WYKONANIE ROBÓT

Ogólne zasady wykonywania robót podano w STWiORB D-M.0.00.00 „Wymagania ogólne”.

Roboty ziemne powinny być wykonane zgodnie ze szczegółowymi wymaganiami technicznymi wykonania i badania określonymi w normie PN-S- 02205.

Przed rozpoczęciem robót objętych niniejszą specyfikacją Wykonawca zobowiązany jest do sporządzenia Programu Zapewnienia Jakości (PZJ), który podlega zatwierdzeniu przez Inżyniera.

5.1. Zasady wykonywania robót

Sposób wykonania robót powinien być zgodny z dokumentacją projektową.

Podstawowe czynności przy wykonywaniu robót obejmują:

- roboty przygotowawcze,
- transport materiału wraz z załadunkiem i rozładunkiem
- wykonanie zasyпки,
- zagęszczenie zasyпки,
- roboty wykończeniowe.

5.2. Roboty przygotowawcze

Przed przystąpieniem do robót należy:

- a) ustalić materiały i sprzęt niezbędne do wykonania robót,
- b) określić kolejność, sposób i termin wykonania robót.

5.3. Wykonanie zasypek

5.3.1. Zasypanie wykopów

Zasypanie wykopów powinno być przeprowadzone bezpośrednio po wykonaniu w nich i odbiorze projektowanych robót, po uzyskaniu zgody Inżyniera. Przed rozpoczęciem zasypania wykopów ich dno powinno być oczyszczone z torfów, gytii i namulów oraz ewentualnych innych zanieczyszczeń obcych, a w przypadku potrzeby odwodnione.

Betonowe elementy konstrukcji można zasypanywać po ich zaizolowaniu.

5.4. Zagęszczenie gruntu zasypowego

Grunt należy zagęszczać niezwłocznie po wbudowaniu.

Każda warstwa gruntu nasypowego powinna być zagęszczana mechanicznie. Kolejną warstwę gruntu można układać po stwierdzeniu uzyskania wymaganych parametrów już ułożonej warstwy. Należy zwrócić uwagę, aby podczas zagęszczania nie uszkodzić izolacji.

Grubość zagęszczanych warstw winna wynosić:

- a) przy zagęszczaniu lekkimi walcami - max. 0,2 m,
- b) przy zagęszczaniu walcami wibracyjnymi, wibratorami lub ubijakami mechanicznymi - max. 0,4 m,
- c) przy ubijaniu ciężkimi tarczami - od 0,5 m do 1,0 m w zależności od ich masy i wysokości spadania, przy czym grubość ubijanej warstwy nie powinna być większa od średnicy tarczy.

Niedopuszczalne jest formowanie i zagęszczanie nasypów w granicy klina odłamu przy użyciu ciężkiego sprzętu. W okolicach urządzeń lub warstw odwadniających oraz instalacji grunt powinien być zagęszczany ręcznie do wysokości około 30 cm powyżej urządzenia lub warstwy odwadniającej, w taki sposób aby nie uszkodzić systemu odwadniającego.

Zagęszczanie gruntu powinno odbywać się przy jednoczesnej, stałej kontroli laboratoryjnej.

Wskaźnik zagęszczenia gruntu I_s nie powinien być mniejszy niż:

- 0,97 - dla stożków i skarp nasypu

Wilgotność technologiczna gruntu w czasie jego zagęszczania powinna być dostosowana do metody zagęszczania, rodzaju gruntu i rodzaju stosowanego sprzętu. Decydującym kryterium jest możliwość uzyskania wymaganego zagęszczenia gruntu. W przypadku zagęszczania walcami statycznymi wilgotność powinna być zbliżona do optymalnej (z tolerancją $\pm 2\%$), w przypadku użycia sprzętu wibracyjnego zalecana jest wilgotność mniejsza od optymalnej, ustalona na podstawie wstępnych prób na poletku doświadczalnym. Jeżeli wilgotność gruntu przeznaczonego do zagęszczania jest większa od wilgotności optymalnej o wartość większą od odchyłek podanych w pkt.6., to grunt należy przesuszyć w sposób naturalny lub ulepszyć przez zastosowanie dodatku spoiw. Jeżeli zachodzi taka potrzeba, to zaleca się zwiększenie wilgotności gruntu przez zraszanie wodą.

Przy zagęszczaniu gruntów nasypowych, dla uzyskania równomiernego wskaźnika należy:

- rozścielać grunt warstwami poziomymi o równej grubości, sposobem ręcznym lub lekkim sprzętem mechanicznym,
- warstwę nasypanego gruntu zagęszczać na całej szerokości, przy jednakowej liczbie przejść sprzętu zagęszczającego,
- prowadzić zagęszczenie od krawędzi ku środkowi nasypu.

5.5. Wykonywanie zasypek w okresie mrozów

Niedopuszczalne jest wykonywanie zasypek w temperaturze, przy której nie jest możliwe osiągnięcie w zasypce wymaganego wskaźnika zagęszczenia gruntów.

Nie dopuszcza się wbudowania gruntów zamrzniętych lub gruntów przemieszanych ze śniegiem lub lodem.

W czasie dużych opadów śniegu wykonywanie zasypek powinno być przerwane. Przed wznowieniem prac należy usunąć śnieg z powierzchni wykonanej już zasypki.

Jeżeli warstwa niezagęszczanego gruntu zamrzła, to nie należy jej przed rozmarzeniem zagęszczać ani układać na niej następnych warstw.

5.6. Rekultywacja terenu

Wykonywanie zasypek należy zakończyć ułożeniem warstwy gleby o grubości podobnej do istniejącej na przyległym terenie. Następnie należy dokonać obsiewu mieszanką roślin zielonych dobranych do warunków, jakie występują na przyległym terenie

6. KONTROLA JAKOŚCI ROBÓT

Ogólne zasady kontroli jakości robót podano w STWiORB D-M.00.00.00 „Wymagania ogólne”.

6.1. Kontrola wykopu przed wykonaniem zasypki

Przed przystąpieniem do zasypywania wykopów należy sprawdzić ich stan (czy są oczyszczone ze śmieci, torfów, gytii, namulów, wody).

6.2. Badanie gruntu do wykonania zasypek

Należy sprawdzić rodzaj i stan gruntu przeznaczonego do zasypywania wykopów. Badania przydatności gruntów powinny być wykonane na próbkach pobranych z każdej partii pochodzącej z nowego źródła, jednak nie rzadziej niż 3 razy na obiekt (wiadukt dla jednej jezdni lub mur oporowy).

Grunt powinien odpowiadać wymaganiom punktu 2 niniejszej STWiORB:

- skład granulometryczny i wskaźnik różnoziarnistości należy sprawdzać wg PN-B-04481 i PN-EN 933-1
 - grunty do zasypywania wykopów fundamentowych filarów nie powinny zawierać frakcji większych niż 100 mm,
 - wskaźnik różnoziarnistości gruntów do zasypywania wykopów fundamentowych przyczółków, zasypki za przyczółkami, stożków przyczółków i skarp przy obiekcie powinien być ≥ 5 zgodnie z PN-B-04481 (grunty o mniejszym wskaźniku różnoziarnistości można stosować pod warunkiem możliwości uzyskania wymaganego wskaźnika zagęszczenia)
 - zawartość cząstek $\leq 0,075\text{mm}$ wg PN-EN 933-1 w gruntach niespoistych powinna być mniejsza od 15%
- oznaczanie zawartości części organicznych wg PN-B-04481:
 - zawartość części organicznych w gruncie nie powinna przekraczać 2%,
- współczynnik filtracji dopuszcza się ustalać na podstawie uziarnienia gruntu oraz jego porowatości (zaleca się korzystanie z danych empirycznych albo obliczanie ze wzorów Slichtera lub Bayera), a w przypadkach wątpliwych metodami laboratoryjnymi.
 - wskaźnik filtracji wg BN-76/8950-03 dla gruntów przeznaczonych do zasypywania wykopów fundamentowych przyczółków, zasypek za przyczółkami i stożków przyczółków, alternatywnie przy zawartości pyłów $>6\%$ wg PN-55/B-04492 lub ISO/TS 17892-11 powinien wynosić $k_{10} \geq 6 \times 10^{-5} \text{ m/s}$
- wskaźnik piaskowy gruntów niespoistych badany wg PN-EN 933-1 powinien być ≥ 35

6.3. Badanie stanu zagęszczenia wykonania zasypek

- Badanie wskaźnika zagęszczenia należy wykonywać, co najmniej 3 razy na 500m³ objętości zasypki, lecz nie rzadziej niż 5 razy dla każdej podpory. Zaleca się, aby badanie wskaźnika zagęszczenia wykonywać dla każdej warstwy, nie rzadziej niż 1 raz w trzech punktach :
 - wskaźnik zagęszczenia gruntu powinien być zgodny z pkt .5.4
- Badanie wskaźnika zagęszczenia każdej warstwy należy wykonywać, nie rzadziej niż 1 raz w trzech punktach dla każdej warstwy.:
 - wskaźnik zagęszczenia gruntu powinien być zgodny z pkt.5.4.

Jeżeli badania kontrolne wykażą, że zagęszczenie warstwy nie jest wystarczające, to Wykonawca powinien spulchnić warstwę, doprowadzić grunt do wilgotności optymalnej i powtórnie zagęścić. Jeżeli powtórne zagęszczenie nie spowoduje uzyskania wymaganego wskaźnika zagęszczenia. Wykonawca powinien usunąć warstwę i wbudować nowy materiał, o ile Inżynier nie zezwoli na ponowienie próby prawidłowego zagęszczenia warstwy. Wyniki kontroli zagęszczenia robót Wykonawca powinien wpisywać do dokumentów laboratoryjnych. Prawidłowość zagęszczenia konkretnej warstwy nasypu lub podłoża pod nasypem powinna być potwierdzona przez Inżyniera wpisem w dzienniku budowy.

- Wilgotność optymalną należy oznaczać na podstawie próby normalnej wg PN-B-04481.
 - Odchylenia od wilgotności optymalnej w trakcie zagęszczania zasypki nie powinny przekraczać $\pm 2\%$.

6.4. Kontrola rzędnych

Rzędne wykonanych nasypów i ich spadki powinny być zgodne z dokumentacją projektową. Dopuszczalne odchyłki od ustaleń dokumentacji projektowej nie powinny przekraczać:

- $\pm 2\%$ dla spadków,
- $\pm 2 \text{ cm}$ dla rzędnych,
- nierówność powierzchni wykonanego stożka lub skarpy (wybrzuszenia i wklęsnięcia) mierzona łąką długości 3 m nie powinna przekraczać $\pm 2 \text{ cm}$.

7. OBMIAR ROBÓT

7.1. Ogólne zasady obmiaru robót

Ogólne zasady obmiaru robót podano w STWiORB DM-00.00.00 „Wymagania ogólne”,

7.2. Jednostka obmiarowa

Jednostką obmiaru jest 1 m³ (metr sześcienny) przestrzeni wypełnienia gruntem zasypowym.

8. ODBIÓR ROBÓT

Ogólne zasady odbioru robót podano w STWiORB DM-00.00.00 „Wymagania ogólne”.

Roboty uznaje się za wykonane zgodnie z dokumentacją projektową, STWiORB i wymaganiami Inżyniera, jeżeli wszystkie pomiary i badania z zachowaniem tolerancji wg punktu 6 dały wyniki pozytywne.

8.1. Odbiór robót zanikających i ulegających zakryciu

Odbiorowi podlegają roboty zanikające i ulegające zakryciu, tj:

- Wykonanie wykopów
- Oczyszczenie dna wykopu
- Ułożenie i zagęszczenie poszczególnych warstw

Odbiór tych robót powinien być zgodny z wymaganiami D-M-00.00.00 „Wymagania ogólne”.

9. PODSTAWA PŁATNOŚCI

Ogólne zasady płatności podano w STWiORB DM-00.00.00 „Wymagania ogólne”. Cena wykonania 1 m³ (metra sześciennego) zasypki obejmuje:

a/ roboty przygotowawcze

- opracowanie Projektu Technologii i Organizacji Robót oraz Programu Zapewnienia Jakości,
- zapewnienie materiałów i sprzętu do prowadzenia robót,
- zapewnienie obsługi geodezyjnej na wszystkich etapach wykonania robót ziemnych,
- zapewnienie warunków do przeprowadzenia badań kontrolnych i sporządzenia wyników.

b/ wykonanie robót

- zastosowanie materiałów pomocniczych koniecznych do prawidłowego wykonania robót lub wynikających z przyjętej technologii robót,
- prace pomiarowe,
- dostarczenie niezbędnego materiału zasypki, narzędzi i sprzętu,
- koszty związane z pozyskaniem i transportem gruntu z dokopu do miejsca wbudowania
- usunięcie zanieczyszczeń z materiału zasypki utrzymanie go w odpowiednim stanie wilgotnościowym do czasu wbudowania,
- wbudowanie materiału zasypki wraz z zagęszczeniem,
- uformowanie zewnętrznego kształtu zasypki zgodnie z rzędnymi z Dokumentacji Projektowej,
- uporządkowanie terenu robót.

c/ wykonanie badań kontrolnych

- badania gruntu rodzimego w celu stwierdzenia przydatności na zasypkę,
- badania kontrolne materiału użytego do zasypki, sprawdzenie rodzaju i stanu gruntu oraz obecności zanieczyszczeń,
- badania wykonanych robót – zgodnie z pkt. 6.1. niniejszej STWiORB, a w szczególności sprawdzenie wilgotności i określenie wskaźnika zagęszczenia gruntu.

10. PRZEPISY ZWIĄZANE

10.1. Normy

PN-S- 02205	Drogi samochodowe. Roboty ziemne. Wymagania i badania.
PN-88/B-04481	Grunty budowlane. Badanie próbek gruntu
PN-S 96012	Drogi samochodowe -- Podbudowa i ulepszone podłoże z gruntu stabilizowanego cementem
PN-B-02481	Geotechnika. Terminologia podstawowa, symbole literowe i jednostki miar.
BN-77/8931-01	Drogi samochodowe. Oznaczanie wskaźnika piaskowego.
PN-EN 1997-2	Eurokod 7 -- Projektowanie geotechniczne -- Część 2: Rozpoznanie i badanie podłoża gruntowego.

ISO/TS 17892-11 Badania geotechniczne -- Badania laboratoryjne gruntów -- Część 11: Badanie filtracji przy stałym i zmiennym gradiencie hydraulicznym
PN-EN 933-1 Badania geometrycznych właściwości kruszyw -- Część 1

10.2. Inne dokumenty

D-M.00.00.00. Wymagania ogólne

M-21.15.01.13. Wykonanie wzmocnienia podłoża fundamentów „bezpośrednich” poprzez Wymianę gruntu na grunt stabilizowany cementem

M-11.04.05 MIKROPALÉ FORMOWANE ŚWIDREM CIĄGŁYM (FSC)

1. WSTĘP

1.1. Przedmiot ST

Przedmiotem niniejszej Specyfikacji Technicznej Wykonania i Odbioru Robót Budowlanych są wymagania dotyczące wykonania, odbioru robót i badań kontrolnych związanych z wykonywaniem mikropali formowanych świdrem ciągłym w ramach przebudowy kładki dla pieszych przez rzekę Wolbórkę w ciągu ul. Nadrzecznej w Tomaszowie Mazowieckim.

1.2. Zakres stosowania ST

Specyfikacja Techniczna jest stosowana jako dokument przetargowy i kontraktowy przy zleceniu i realizacji Robót wymienionych w punkcie 1.1.

1.3. Zakres robót objętych ST

Ustalenia zawarte w niniejszej specyfikacji dotyczą wykonania robót wymienionych w p. 1.1., związanych z wykonywaniem mikropali formowanych świdrem ciągłym.

Mikropale stosuje się do posadowienia obiektów mostowych, przemysłowych, hydrotechnicznych i innych obiektów budowlanych, gdy warunki gruntowe wykluczają posadowienie bezpośrednie lub wykonane już obiekty wymagają wzmocnienia:

- fundamentów bezpośrednich,
- fundamentów palowych,
- konstrukcji oporowych.

Mikropale wykonuje się pod konstrukcją fundamentu lub w bezpośredniej jego bliskości w celu przeniesienia:

- całkowitych obciążeń pionowych i poziomych,
- części obciążeń wynikających z niedoboru nośności istniejącego fundamentu.

Mikropale wykonuje się pionowe i ukośne, nawet o znacznym kącie nachylenia.

1.4. Ogólne wymagania dotyczące robót.

Wykonawca robót jest odpowiedzialny za jakość ich wykonania oraz za zgodność z dokumentacją projektową, ST i poleceniami przedstawiciela nadzoru robót ze strony Zamawiającego.

1.4.1. Dokumentacja techniczna

Dokumentacja techniczna na podstawie, której wykonuje się mikropale formowane świdrem ciągłym powinna zawierać:

- plan urządzeń i instalacji podziemnych w miejscu budowy, dostępne informacje o istniejących fundamentach lub innych przeszkodach oraz, w razie potrzeby, wymagania dotyczące zabezpieczeń i sprawdzania w czasie robót rzeczywistego położenia urządzeń,
- dokumentację badań podłoża, podającą budowę geologiczną, parametry geotechniczne warstw gruntu, poziomy występowania i poziomy piezometryczne wód gruntowych, dane o przepuszczalności warstw oraz składzie chemicznym wód i agresywności środowiska,
- projekt wykonawczy fundamentu palowego lub wzmocnienia istniejącego fundamentu,
- Program Zapewnienia Jakości, wymagania BHP.

Dokumentacja technologiczna powinna być opracowana przez specjalistyczne przedsiębiorstwo wykonujące mikropale albo przez nie uzgodniona.

1.4.2. Kierownictwo i nadzór robót

W czasie robót należy zapewnić dozór techniczny ze strony Wykonawcy i nadzór ze strony Zamawiającego. Niezbędna jest obecność odpowiedzialnego kierownika robót lub jego kompetentnego zastępcy. Przebieg robót powinien być bieżąco dokumentowany w dzienniku budowy oraz w metrykach mikropali.

1.4.3. Zgodność z dokumentacją

Mikropale formowane świdrem ciągłym należy wykonać zgodnie z wymaganiami Dokumentacji Projektowej. W przypadku stwierdzenia niezgodności warunków gruntowych z podanymi w dokumentacji lub w przypadku innych nieprzewidzianych okoliczności, należy powiadomić Projektanta oraz przeanalizować potrzebę odpowiednich zmian konstrukcji i sposobu wykonania robót.

1.4.4. Inne wymagania

W kwestiach nie będących przedmiotem specyfikacji, należy przestrzegać wymagań dla robót ogólnobudowlanych oraz norm, przepisów BHP i innych dokumentów dla odpowiednich rodzajów robót.

2. MATERIAŁY

2.1. Zaczyn cementowy

Do wykonania trzonu mikropala powinien być zastosowany zaczyn cementowy przygotowany na miejscu budowy w odpowiednim mieszalniku. Należy stosować cement portlandzki CEM I 32,5, CEM I 42,5 R, CEM I 52,5 R. Stosunek c/w 1,5 ÷ 2/1. Zaleca się stosować cement workowany z dozowaniem ręcznym. Zaczyn cementowy bezpośrednio po przygotowaniu powinien być pompowany przez rdzeń świda do otworu mikropala. Wytrzymałość kamienia cementowego powinna być określona w projekcie. Należy wrywkowo dokonać kontroli wytrzymałości próbek zaczynu mikropali – zaleca się pobrać próbki z 10% ogólnej liczby mikropali. Zaczyn cementowy do wykonania iniekcji końcowej należy sporządzić z użyciem dodatku UWC11 w ilości 1%.

2.2. Zbrojenie

Do zbrojenia mikropali należy używać stal kształtową (I) lub kosze z prętów zbrojeniowych, rury stalowe, itp. Stal dostarczona na budowę powinna mieć atest hutniczy. Zbrojenie powinno być wykonane zgodnie z Dokumentacją Wykonawczą (PW) i STWiORB.

2.2. Rury osłonowe

Mikropale na odcinku górnej części słabonośnych gruntów oraz na odcinku od dna do spodu nowego fundamentu należy wykonać w osłonie rur. Należy stosować rury stalowe $\varnothing 177,8/5\text{mm}$ ze stali gatunku S235JRH lub równoważnej. Ze względu na niekorzystne narażenia korozyjne rury osłonowe (tracone) powinny być zabezpieczone antykorozyjnie poprzez ocynkowanie ogniowe wg PN-EN ISO 1461.

3. SPRZĘT

Do wykonywania mikropali powinna być zastosowana specjalistyczna wiertnica z gabarytami dostosowanymi do rozmiarów miejsca robót tj. umożliwiającymi pracę pod konstrukcją kładki (przestrzeń robocza pod kładką ok. 2.8m). Do wypełniania otworu zaczynem cementowym i wykonywania iniekcji należy stosować pompę umożliwiającą uzyskanie ciśnienia co najmniej 2 MPa. Manometr pompy powinien umożliwiać stałą obserwację ciśnienia tłoczonego zaczynu. Narzędzia wierzące (świder) należy dostosować do warunków gruntowych, jego kształt i wymiary rury powinny umożliwiać dostateczny przepływ zaczynu cementowego w czasie wyciągania go z otworu. Przewody wysokociśnieniowe, doprowadzające zaczyn od pompy do świda, powinny być w stanie gwarantującym bezpieczeństwo prowadzonych prac. Mieszalnik do przygotowania zaczynu cementowego powinien zapewniać bardzo dokładne jego wymieszanie i stabilność jego struktury do momentu procesu iniekcji.

4. TRANSPORT

Transport materiałów i sprzętu wykonuje się ogólnodostępnymi środkami transportowymi, dostosowanymi do przewozu określonych towarów i sprzętu. Transport zgodnie w wymaganiami Wód Polskich - z prawego brzegu rzeki

5. WYKONANIE ROBÓT

5.1. Wymagania ogólne

Roboty objęte niniejszą Specyfikacją Techniczną mogą być wykonywane tylko przez Wykonawcę posiadającego odpowiedni sprzęt do mikropali formowanych świdem ciągłym oraz odpowiednie doświadczenie w prowadzeniu tego typu robót.

Wykonawca zobowiązany jest do sporządzenia we własnym zakresie i na własny koszt Projektu technologii i organizacji robót (w tym projekt recepty zaczynu) oraz na życzenie Zamawiającego dodatkowo opracuje Program Zapewnienia Jakości.

UWAGA: Zgodnie z opracowaną Dokumentacją Geologiczno-Inżynierską, bezpośrednio pod dnem rzeki znajdują się grunty organiczne. Na górnym odcinku gruntów słabych w strefie rozmycia oraz na odcinku od dna do spodu nowoprojektowanego fundamentu pale wykonać w osłonie - stosować rur zgodnie z pkt 2.2.

UWAGA: RURY POGRAŻAĆ PRZY ZASTOSOWANIU BEZWIBRACYJNYCH METOD.

5.2. Wyznaczenie osi mikropali

Punkty wyznaczające osie fundamentów i osie mikropali powinny być oznaczone na gruncie w sposób trwały. Ponadto muszą być oznaczone osie mikropali poza placem roboczym. Szkic z podaniem oznaczeń i odległości pomiarowych należy włączyć do dokumentacji budowy.

5.2. Wiercenie otworu

Wiercenie otworu powinno odbywać się świdrem ślimakowym w sposób ciągły bez wyjmowania świdra. Łączna długość świdra powinna być większa od długości mikropali. Ciągłe wiercenie zapewnia wypełnienie przestrzeni między zwojami urobkiem i dzięki temu będzie utrzymana stateczność otworu. Rozpoczęcie wiercenia powinno nastąpić po upewnieniu się, że przygotowana ilość zaczynu wystarcza na wypełnienie otworu jednego mikropala.

5.3. Formowanie mikropali

Formowanie trzonu mikropali powinno się rozpocząć bezpośrednio po osiągnięciu przez świder zamierzonej głębokości. Wtedy należy rozpocząć podciąganie świdra z jednoczesnym tłoczeniem zaczynu przez jego rurę rdzeniową. Prędkość podciągania świdra powinna być dostosowana do ciśnienia zaczynu.

Ciśnienie zaczynu powinno być stale obserwowane przez operatora; w początkowej fazie powinno wynosić nie mniej niż 0,2 MPa, a w miarę postępu formowania trzonu powinno być utrzymywane w granicach 0,05 ÷ 0,1 MPa. Ciśnienie tłoczenia zaczynu zapewni właściwe uformowanie trzonu mikropala, może jednak w słabych gruntach powodować zwiększone zużycia zaczynu.

Po wprowadzeniu zbrojenia należy uzupełnić zaczyn cementowy i utrzymywać stały wymagany poziom.

5.4. Montaż zbrojenia

Zbrojenie jest wykonane ze stali kształtowej z przyspawanymi prowadnicami lub z prętów zbrojeniowych, albo rur stalowych. W przypadku mikropali iniekcyjnych do zbrojenia należy zamocować rurki z polietylenu z zaworami opaskowymi umożliwiającymi wykonanie iniekcji. W dokumentacji powinna być określona liczba zaworów i sposób prowadzenia iniekcji. Konstrukcja rurek powinna być tak przygotowana, aby umożliwiała przepłukanie układu iniekcyjnego po zakończeniu wtlaczania zaczynu.

Zbrojenie należy wkładać do świeżego zaczynu cementowego, bezpośrednio po zakończeniu tłoczenia zaczynu i oczyszczeniu z urobku górnej części otworu. Zbrojenie może być wciskane statycznie, natomiast jest niedopuszczalne wspomaganie wibratorami.

5.5. Iniekcja

Do iniekcji należy stosować zaczyn cementowy o podobnych parametrach jak wymagany do formowania mikropala. Iniekcję można przeprowadzić najwcześniej po upływie 4 godzin od uformowaniu mikropala.

Zaczyn wtlacza się przewodami iniekcyjnymi montowanymi do zbrojenia. Zaczyn pod ciśnieniem otwiera zawory opaskowe znajdujące się na końcach przewodu iniekcyjnego. Odległość między zaworami max 70cm. Ilość zaworów max. 3 szt na przewód. Długość i ilość przewodów iniekcyjnych zależna jest od długości strefy nośnej mikropala.

Najczęściej zakłada się, że objętość wtlaczanego zaczynu powinna być nie mniejsza niż 1,5 objętości trzonu mikropala. W złożonych warunkach gruntowych możliwe jest tylko przybliżone prognozowanie wymaganych objętości iniektu do wtlaczenia. Proponowane objętości powinien określać projekt technologiczny, który może wskazywać na potrzebę wykonania iniekcji próbnych na miejscu robót.

Iniekcję wykonuje się kolejnymi przewodami, tłocząc iniekt do poszczególnych przewodów. Po początkowym wzroście ciśnienia związanym z przebiciem kamienia cementowego, należy tłoczyć zaczyn aż do uzyskania założonego wydatku lub do osiągnięcia maksymalnego ciśnienia.

Należy uzyskać ciśnienie minimum 0,5 MPa. W przypadku nie uzyskania wymaganego ciśnienia iniekcję należy powtórzyć następnego dnia. W przypadku konieczności prowadzenia powtórnych iniekcji tym samym przewodem, instalację iniekcyjną należy przemyć wodą.

5.6. Roboty wykończeniowe

Głowice mikropali należy oczyścić i usunąć wierzchnią warstwę kamienia cementowego do rzędnej wymaganej projektem. Ze zbrojenia mikropali, wystającego ponad głowicę, należy usunąć zanieczyszczenia z zawiesiny cementowej.

6. KONTROLA ROBÓT

6.1. Zakres kontroli

Kontroli podlegają:

- materiały użyte do wykonania mikropali,
- zgodność z Dokumentacją Projektową warunków gruntowych, usytuowania mikropali i ich długości,
- wytrzymałość na ściskanie zaczynu użytego do formowania mikropali; z 10% mikropali należy pobrać próbki i przekazać do zbadania wytrzymałości związanego zaczynu,
- nośność mikropali należy zbadać próbnym obciążeniem; (w przypadku konstrukcji tymczasowych, jeśli akceptuje to projektant, nie wymaga się próbnych obciążeń mikropali), w innych przypadkach należy stosować się do zaleceń Projektanta i normy palowej PN-83/B-02482. Przed wykonaniem próbnego obciążenia Wykonawca opracuje „Projekt próbnego obciążenia mikropala” i przedłoży do Inżyniera celem jego akceptacji

Wykonawca w czasie robót powinien rejestrować wszystkie niezbędne dane dotyczące wykonania mikropali i umieszcza je w metrykach wykonania mikropali.

6.2. Kontrola materiałów

Kontrola wykonywana jest wg zasad określonych w Projekcie Technicznym i w pkt.2 niniejszej ST.

6.3. Kontrola robót i ich zgodności z Dokumentacją Projektową

Dla każdego mikropala należy sporządzić metrykę, zawierającą następujące dane:

- numer mikropala,
- średnicę wiercenia i uformowanego trzonu,
- rzędną głowicy,
- rzędną podstawy,
- warunki gruntowe,
- rodzaj zaczynu iniekcyjnego,
- objętość wtłoczonego zaczynu (dm^3) lub ilość zużytego cementu (kg),
- jeśli wykonywano iniekcję trzonu, sposób jej przeprowadzenia (wielopunktowa, strefowa), liczba iniekcji i sposób jej przeprowadzenia, objętość wtłoczonego zaczynu, ciśnienie zaczynu w czasie iniekcji.

6.4. Tolerancje wykonania

- Rozstaw mikropali: ± 5 cm,
- głębokość formowania mikropali: - 10 cm (tolerancji plusowej nie ogranicza się),
- wytrzymałość na ściskanie zaczynu użytego do formowania trzonu: -5 % (tolerancji plusowej nie ogranicza się).

7. ODBIÓR ROBÓT

7.1. Zakres odbiorów

Odbiorom podlegają:

- materiały wyjściowe,
- wykonane mikropale.

Do odbioru robót Wykonawca zobowiązany jest przedstawić:

- rysunki z naniesionymi zmianami i uzupełnieniami w stosunku do projektu, dokonanymi w trakcie robót,
- metryki mikropali,
- badania nośności mikropali zgodnie z PN-83/B-02482,
- atesty użytych materiałów,
- wyniki innych badań zleconych przez nadzór.

Końcowego odbioru dokonuje się na podstawie:

- stwierdzenia zgodności zakresu robót z założonym w Dokumentacji Projektowej,

- stwierdzenia uzyskania parametrów założonych w Dokumentacji Projektowej na podstawie badań określonych w pkt. 6 niniejszej ST.

7.2. Ocena odbieranych robót

Jeżeli wszystkie badania dały wyniki pozytywne, wykonane roboty należy uznać za zgodne z wymaganiami specyfikacji i można dokonać odbioru robót.

7.3. Sposób postępowania w przypadku uzyskania negatywnych wyników badań

W przypadku uzyskania negatywnych wyników badań Autor Dokumentacji Projektowej powinien stwierdzić czy:

- jest to wynik rozbieżności rzeczywistych warunków gruntowych w porównaniu z określonymi w dokumentacji podłoża gruntowego,
- jest skutkiem nie spełnienia wymogów niniejszej STWiORB lub nie zachowania zasad technologicznych,
- czy zachodzi potrzeba wykonania dodatkowych mikropali.

8. OBMIAR ROBÓT

Jednostką obmiaru jest jeden metr [1 m] uformowanego mikropala. W przypadku wykonywania badań nośności mikropali, jednostką obmiaru jest każde badanie wykonane w pełnym zakresie określonym w projekcie badania nośności.

9. PODSTAWA PŁATNOŚCI

Podstawą dla wystawienia faktury jest podpisany przez Zlecającego protokół wykonanych i odebranych robót. Płaci się za odebraną ilość metrów (m) wykonanych mikropali wg ceny jednostkowej. Cena jednostkowa obejmuje zapewnienie wszystkich czynników produkcji i uzgodnione w umowie zakresy obowiązków Stron. Między innymi:

- materiały,
- dostarczenie, zainstalowanie, późniejszy demontaż i odwiezienie sprzętu,
- wytyczenie osi mikropali,
- osadzenie rur osłonowych
- wykonanie mikropali,
- pobieranie prób do badań wytrzymałościowych,
- wykonanie geodezyjnego operatu powykonawczego,
- usunięcie z terenu budowy odpadów i pozostałości procesu technologicznego,
- wykonanie badań kontrolnych,
- uporządkowanie miejsca pracy.

Płaci się za każde badanie nośności przeprowadzone na podstawie dyspozycji projektu lub nadzoru inwestorskiego; warunkiem jest przeprowadzenie programu badania w pełnym zakresie określonym w projekcie badania nośności.

Wykonanie innych badań zleconych przez Inżyniera (nadzór inwestorski) podlega oddzielnej zapłacie tylko wtedy gdy wyniki tych badań potwierdzają jakość robót zgodną z wymaganiami STWiORB.

10. PRZEPISY I NORMY ZWIĄZANE

PN-B-04452:2002 Geotechnika. Badania polowe

PN-86/B-02480 Grunty budowlane. Określenia, symbole, podział i opis gruntów.

PN-B-02481:1998 Geotechnika. Terminologia podstawowa, symbole literowe i jednostki miar

PN-83/B-02482 Fundamenty budowlane. Nośność pali i fundamentów palowych.

PN-EN 1536:2001 Wykonawstwo specjalnych robót geotechnicznych. Pale wiercone.

EN 14199 Wykonawstwo specjalnych robót geotechnicznych. Mikropale.(PZWFS przekłada na polski)

PN-82/H-93215 Walcówka i pręty stalowe do zbrojenia betonu

PN-H-84023-6/A1:1996 Stal określonego zastosowania. Stal do zbrojenia betonu. Gatunki (Zmiana A1)

PN-ISO 6935-1:1998 Stal do zbrojenia betonu. Pręty gładkie

PN-ISO 6935-1/Ak:1998 Stal do zbrojenia betonu. Pręty gładkie. Dodatkowe wymagania stosowane w kraju

PN-ISO 6935-2:1998 Stal do zbrojenia betonu. Pręty żebrowane

PN-ISO 6935-2/Ak:1998 Stal do zbrojenia betonu. Pręty żebrowane. Dodatkowe wymagania stosowane w kraju

PN-ISO 6935-2/Ak:1998/Ap1:1999 Stal do zbrojenia betonu. Pręty żebrowane. Dodatkowe wymagania stosowane w kraju

PN-EN 1008:2004 Woda zarobowa do betonu. Specyfikacja pobierania próbek, badania i ocena przydatności wody zarobowej do betonu, w tym wody odzyskanej z procesu produkcji betonu.

PN-EN 197-1: 2002 Cement. Część 1: Skład, wymagania i kryteria zgodności dotyczące cementów powszechnego użytku.

PN-EN 197-2: 2002 Cement. Część 2: Ocena zgodności

M-12.00.00 . ZBROJENIE
M-12.01.00 . STAL ZBROJENIOWA
M-12.01.02 . ZBROJENIE BETONU STALĄ KLASY A-IIIN

1. WSTĘP

1.1. Przedmiot Specyfikacji Technicznej Wykonania i Odbioru Robót Budowlanych (STWiORB)

Przedmiotem niniejszej Specyfikacji Technicznej Wykonania i Odbioru Robót Budowlanych (zwanej dalej STWiORB) są wymagania dotyczące wykonania i odbioru robót budowlanych zbrojarskich w elementach żelbetowych w ramach przebudowy kładki dla pieszych przez rzekę Wolbórkę w ciągu ul. Nadrzecznej w Tomaszowie Mazowieckim.

1.2. Zakres stosowania STWiORB

Specyfikacja jest stosowana jako dokument przetargowy i kontraktowy przy realizacji Robót wymienionych w punkcie 1.1.

1.3. Zakres robót objętych STWiORB

Ustalenia zawarte w niniejszej STWiORB mają zastosowanie przy wykonywaniu robót zbrojarskich w elementach żelbetowych.

1.4. Określenia podstawowe

Określenia podane w niniejszej STWiORB są zgodne z obowiązującymi polskimi normami i D-M-00.00.00 oraz STWiORB M.13.01.00, pkt 1.4.

Pręty stalowe wiotkie – pręty stalowe o przekroju kołowym gładkie lub żebrowane o średnicy do 40mm.

Zbrojenie niesprężające – zbrojenie konstrukcji betonowej niewprowadzającej do niej naprężeń w sposób czynny.

Partia wyrobu – wiązka drutów tego samego gatunku o jednakowej średnicy nominalnej, pochodzące z jednego wytopu.

2. MATERIAŁY

2.1. Ogólne wymagania dotyczące materiałów

Ogólne wymagania dotyczące materiałów, ich pozyskiwania i składowania podano w STWiORB D-M.00.00.00 „Wymagania ogólne”.

2.2. Stal do zbrojenia betonu

Do zbrojenia konstrukcji żelbetowych w obiektach objętych zakresem kontraktu stosuje się stal zbrojeniową odpowiadającą wymaganiom Normy PN-EN 1992-1-1 oraz PN-EN 1992-2, charakteryzującą się:

- Charakterystyczną granicą plastyczności $f_{yk}=500\text{MPa}$
- Klasą ciągliwości C
- Spajalnością
- Odpowiednią do obciążeń wielokrotnie zmiennych

Niniejsza STWiORB obejmuje również wykonanie zbrojenia pomocniczego ze stali A-I wg PN-91/S-10042 o następujących parametrach:

- Średnica pręta w mm 5,5 ÷ 40,
- granica plastyczności R_e (min) w MPa 235,
- wytrzymałość na rozciąganie R_m (min) w MPa 370,
- wytrzymałość charakterystyczna w MPa 240,
- wytrzymałość obliczeniowa w MPa 200,
- wydłużenie (min) A5 w % 24
- zginanie do kąta 180° brak pęknięć i rys w złączu,

Stal zbrojeniowa dostarczana na budowę powinna posiadać znaki identyfikacyjne (stali i wytwórcy); sposób trwałego cechowania poszczególnych prętów i walcówki powinien odpowiadać wymaganiom normy przedmiotowej i/lub aprobaty technicznej danego gatunku stali zbrojeniowej.

Niezależnie od powyższego znakowania, każda wiązka lub krąg powinny być oznakowane znakiem CE lub znakiem budowlanym B oraz powinny mieć przymocowane przynajmniej dwie przywieszki z trwałym zapisem, zawierającym następujące dane:

- Oznaczenie wyrobu – charakterystyczna granica plastyczności, średnica nominalna, nazwa lub znak handlowy
- Nazwa i adres producenta (wytwórcy)
- Data produkcji i numer partii (numer wytopu)

- Długość prętów w wiązce
- Masa wiązki, masa kręgu
- Informacje o uzyskaniu przez wyrób dopuszczenia do obrotu i stosowania (numer normy lub aprobaty technicznej, numer i data wystawienia certyfikatu lub krajowej deklaracji zgodności, nazwa jednostki certyfikującej).

2.3. Druć montażowy

Do montażu prętów zbrojenia należy używać wyżarzonego drutu stalowego tzw. wiązałkowego. Średnica drutu wiązałkowego powinna być dostosowana do średnicy prętów głównych w złączeniu, ale nie mniejsza niż 1,0mm. Przy średnicach większych niż 12 mm należy stosować drut wiązałkowy o średnicy 1,5 mm.

2.4. Podkładki dystansowe

Dopuszcza się stosowanie stabilizatorów i podkładek dystansowych z betonu lub zaprawy i z tworzyw sztucznych. Podkładki dystansowe powinny być mocowane do prętów zbrojeniowych (nie dotyczy powierzchni poziomych przy zastosowaniu dystansów listwowych). Nie dopuszcza się stosowanie przekładek dystansowych z drewna, cegły lub prętów stalowych.

2.5. Materiały do spawania

Elektrody oraz inne materiały do spawania należy stosować według norm przedmiotowych, odpowiednio do gatunku stali, metody i warunków spawania.

Do spawania prętów zbrojeniowych można stosować elektrody odpowiadające wymaganiom normy PN-EN ISO 2560.

2.6. Badania stali

O ile Inżynier nie zaleci inaczej, badaniu stali na budowie należy poddać każdą osobną partię stali nie większą od 60 ton.

Z każdej partii należy pobrać po 6 próbek do badania na zginanie i 6 próbek do określenia granicy plastyczności.

Stal może być przeznaczona do zbrojenia tylko wówczas, jeśli na próbkach zginanych nie następuje pęknięcie lub rozwarstwienie. Jeżeli rzeczywista granica plastyczności jest niższa od deklarowanej lub żądanej- stal badana może być użyta tylko za zezwoleniem inżyniera.

3. SPRZĘT

3.1. Ogólne wymagania dotyczące sprzętu

Ogólne wymagania dotyczące sprzętu podano w STWiORB D-M.00.00.00 „Wymagania ogólne”.

3.2. Szczegółowe wymagania dotyczące sprzętu

Wykonawca przystępujący do wykonania zbrojenia powinien mieć do dyspozycji następujący sprzęt:

- Giętarki
- Prostowarki
- Nożyce do cięcia prętów
- Żuraw samochodowy
- Sprzęt do transportu pomocniczego

Sprzęt używany przy przygotowaniu i montażu zbrojenia wiotkiego w konstrukcjach mostowych powinien spełniać wymagania obowiązujące w budownictwie ogólnym. W szczególności wszystkie rodzaje sprzętów jak: giętarki, prostowarki, zgrzewarki, spawarki powinny być sprawne oraz posiadać fabryczną gwarancję i instrukcję obsługi. Sprzęt powinien spełniać wymagania BHP. Miejsca lub elementy szczególnie niebezpieczne dla obsługi powinny być specjalnie oznaczone. Sprzęt ten powinien podlegać kontroli osoby odpowiedzialnej za BHP na budowie. Osoby obsługujące sprzęt powinny być odpowiednio przeszkolone.

4. TRANSPORT

4.1. Ogólne wymagania dotyczące transportu

Ogólne wymagania dotyczące transportu podano w STWiORB D-M.00.00.00 „Wymagania ogólne”.

4.2. Szczegółowe wymagania dotyczące sprzętu

Pręty dostarcza się w wiązkach związanych drutem stalowym, walcówką o średnicy 8mm lub taśmą, co najmniej w trzech miejscach a walcówkę w kręgach związanych, co najmniej w dwóch miejscach równomiernie rozłożonych. Masa wiązki nie powinna przekraczać 5 ton, jeżeli przy zamówieniu nie uzgodniono inaczej.

Stal zbrojeniowa powinna być przewożona odpowiednimi, przystosowanymi do tego celu środkami transportu, w sposób zapewniający uniknięcie trwałych odkształceń stali oraz zgodnie z przepisami BHP.

Należy dążyć, by stal zbrojeniowa nie była magazynowana w miejscu narażonym na nadmierne zawilgocenie lub zanieczyszczenie.

Stali zbrojeniowej zasadniczo nie zabezpiecza się przed korozją w okresie przed wbudowaniem.

5. WYKONANIE ROBÓT

5.1. Ogólne wymagania dotyczące wykonania robót

Ogólne wymagania dotyczące wykonania robót podano w STWiORB D-M.00.00.00 „Wymagania ogólne”.

5.1. Szczegółowe wymagania wykonania robót

5.1.1. Zasady wykonywania robót

Sposób wykonania robót powinien być zgodny z dokumentacją projektową i STWiORB.

Podstawowe czynności przy wykonywaniu robót obejmują:

- Oznakowanie robót
- Roboty przygotowawcze
- Wykonanie i demontaż pomostów roboczych
- Przygotowanie zbrojenia do ułożenia
- Montaż zbrojenia
- Łączenie prętów
- Roboty wykończeniowe
- Uprzątnięcie terenu robót
- Koszt badań i pomiarów

5.2. Roboty przygotowawcze

Przed przystąpieniem do robót należy:

- Ustalić materiały niezbędne do wykonania robót
- Określić kolejność, sposób i termin wykonania robót

Wykonawca przedstawi Inżynierowi do akceptacji Program Zapewnienia Jakości (PZJ) na prace montażowe w jakich będą wykonywane roboty zbrojarskie.

5.3. Przygotowanie zbrojenia

5.3.1. Oczyszczanie zbrojenia

W konstrukcję można wbudować stal pokrytą, co najwyżej nalotem nie łuszczącej się rdzy. Pręty zbrojenia, przed ich ułożeniem w deskowaniu, należy oczyścić z zardzy, luźnych płatków rdzy, kurzu i błota. Stal pokryta rdzą oczyszcza się szczotkami lub mechanicznie. Po oczyszczeniu należy sprawdzić wymiary przekroju poprzecznego prętów na zgodność z wymaganiami PN-H-93215. Stal tylko zabrudzoną można zmyć strumieniem wody, a pręty oblodzone odmrażać strumieniem ciepłej wody. Stal narażoną na choćby chwilowe działanie słonej wody należy zmyć wodą słodką. Pręty zbrojenia zanieczyszczone tłuszczem (smary, oliwa) lub farbą olejną należy opalać np. lampami lutowniczymi aż do całkowitego usunięcia zanieczyszczenia.

Czyszczenie prętów powinno być dokonywane metodami nie powodującymi zmian we właściwościach technicznych stali ani późniejszej ich korozji.

Możliwe są również inne sposoby czyszczenia stali zbrojeniowej akceptowane przez Inżyniera.

5.3.2. Prostowanie zbrojenia

Pręty używane do produkcji zbrojenia powinny być proste. Dopuszczalna wielkość miejscowego wykrzywienia nie powinna przekraczać 5mm, w przypadku większych odchyłek stal zbrojeniową należy prostować za pomocą kluczy, młotków, prostowarek i wyciągarek. Dopuszczalna różnica długości pręta liczona wzdłuż jego osi od odgięcia do odgięcia, w stosunku do podanych na rysunkach nie powinna przekraczać 10mm.

5.3.3. Cięcie i gięcie prętów

Cięcie prętów należy wykonywać przy maksymalnym wykorzystaniu materiałów. Wskazane jest sporządzenie w tym celu planu cięcia. Pręty ucina się z dokładnością do 1cm. Cięcie przeprowadza się przy pomocy mechanicznych noży. Dopuszcza się również cięcie palnikiem acetylenowym.

Gięcie prętów należy wykonywać zgodnie z dokumentacją projektową i normą PN-EN 1992-1-1.pkt 8.3. Na zimno na budowie można wykonywać odgięcia prętów o średnicy $d \leq 12$ mm.

Pręty o średnicy $d > 12$ mm powinny być odginane z kontrolowanym podgrzewaniem.

Należy zwrócić uwagę przy odbiorze haków i odgięć na ich zewnętrzną stronę. Niedopuszczalne są tam pęknięcia powstałe podczas wyginania.

Walcówki i pręty nie należy zginać w strefie zgrzewania lub spawania. Minimalna odległość spoin od krzywizny odgięcia powinna wynosić 10d

W miejscach zagięć i załamania elementów konstrukcji, w których zagięciu ulegają jednocześnie wszystkie pręty zbrojenia rozciąganego, należy stosować średnicę zagięcia równą, co najmniej 20d. Wewnętrzna średnica odgięcia strzemion i prętów montażowych powinna spełniać warunki podane dla haków.

5.4. Montaż zbrojenia

Rozstaw prętów zbrojenia powinien być zgodny z dokumentacją projektową i PN-EN 1992-1-1 pkt 8.2. Układ zbrojenia w konstrukcji musi umożliwić jego dokładne otoczenie przez jednorodny beton. Po ułożeniu zbrojenia w deskowaniu, rozmieszczenie prętów względem siebie i względem deskowania nie może ulec zmianie. W konstrukcję można wbudować stal pokrytą co najwyżej nalotem nie łuszczącej się rdzy. Nie można wbudować stali zatłuszczonej smarami lub innymi środkami chemicznymi, zabrudzonej farbami, zabłoconej i oblodzonej, stali, która była wystawiona na działanie słonej wody.

Minimalna grubość otuliny zewnętrznej w świetle prętów i powierzchni przekroju elementu żelbetowego powinna być zgodna z dokumentacją projektową i powinna wynikać z zapisów normy PN-EN 1992-1-1 pkt.

4.4.1. i uwzględniać m.in.:

- klasę ekspozycji danego elementu
- otulenie minimalne
- odchyłki otulenia

Dla uzyskania właściwej grubości otulenia prętów betonem, należy stosować podkładowe dystansowe z tworzywa sztucznego, betonu lub zaprawy cementowej. Stosowanie innych sposobów zapewnienia otuliny, a szczególnie podkładek z prętów stalowych jest niedopuszczalne. Na wysokości ścian pionowych utrzymuje się konieczne otulenie za pomocą podkładek plastikowych pierścieniowych lub betonowych. Typ podkładek dystansowych powinien być zatwierdzony przez Inżyniera.

Szkielety zbrojenia powinny być, o ile możliwe, prefabrykowane na zewnątrz. W szkieletach tych węzły na przecięciach prętów powinny być połączone przez spawanie, zgrzewanie lub wiązanie na podwójny krzyż wyżarzonym drutem wiązałkowym o średnicy nie mniejszej niż 1,0 mm (przy średnicy prętów powyżej 12 mm o średnicy nie mniejszej niż 1,5 mm).

Układanie zbrojenia bezpośrednio na deskowaniu i podnoszenie na odpowiednią wysokość w trakcie betonowania jest niedopuszczalne.

5.5. Łączenie i kotwienie prętów

Łączenie i kotwienie prętów należy wykonywać zgodnie z PN-EN 1992-1-1 pkt. 8

5.5.1. Łączenie prętów za pomocą spawania

Do zgrzewania i spawania prętów mogą być dopuszczenia tylko spawacze mający odpowiednie uprawnienia. Nie należy spawać prętów zbrojeniowych w temperaturze niższej niż -5°C.

Stal należy spawać przy zachowaniu warunków dodatkowych wg PN-H-84023-06.

W mostowych obiektach drogowych dopuszcza się następujące rodzaje spawanych połączeń prętów:

- czołowe, elektryczne, oporowe,
- nakładkowe spoiny dwustronne - łukiem elektrycznym,
- nakładkowe spoiny jednostronne - łukiem elektrycznym,
- zakładkowe spoiny dwustronne - łukiem elektrycznym,
- zakładkowe spoiny jednostronne - łukiem elektrycznym,
- czołowe wzmocnione spoinami bocznymi z blachą półkolistą,
- czołowe wzmocnione jednostronną spoiną z płaskownikiem,
- czołowe wzmocnione dwustronną spoiną z płaskownikiem,
- zakładkowe wzmocnione jednostronną spoiną z płaskownikiem,
- czołowe wzmocnione dwustronną spoiną z miejscowym bokiem płaskownika.

Spajanie należy wykonać wg normy EN ISO 17660.

Nośność spoin zgodna z PN-EN 1992-1-1. Pkt 8.6.

5.5.2. Łączenie prętów na zakład bez spawania

Dopuszcza się łączenie na zakład bez spawania (wiązanie drutem) prętów prostych, prętów z hakami oraz zbrojenia wykonanego z drutów w postaci pętlic. Skrzyżowania prętów należy wiązać miękkim drutem lub spawać w ilości min. 30% skrzyżowań. Długości zakładów w połączeniach zbrojenia należy obliczać w zależności od ilości łączonych prętów w przekroju oraz ich wymaganej długości kotwienia wg PN-EN 1992-1-1. Pkt 8

Długość zakładów powinna być zgodna z dokumentacją projektową. Dla połączeń prętów nie podlegających rozciąganiu i nie opisanych w dokumentacji projektowej można przyjmować zakład minimalny 200mm lub 15d, gdzie d-średnica nominalna pręta

Dopuszczalny procent prętów łączonych na zakład w jednym przekroju nie może być większy niż 50%. Dopuszcza się łączenie 100% prętów w jednym przekroju, o ile spełnione są warunki normy PN-EN 1992-1-1. Pkt 8.7.

5.5.3. Łączenie prętów za pomocą łączników

Dopuszcza się łączenie prętów zbrojeniowych za pomocą specjalnych łączników, dla których producent przedstawi atest.

5.5.4. Kotwienie prętów

Rodzaje i długości kotwienia prętów w betonie o ile nie podano w Dokumentacji należy wykonać w oparciu o PN-EN 1992-1-1. Pkt 8.4 .

5.6. Roboty wykończeniowe

Roboty wykończeniowe powinny być zgodne z dokumentacją projektową i STWiORB. Do robót wykończeniowych należą prace związane z dostosowaniem wykonanych robót do warunków budowy obiektu i roboty porządkujące.

6. KONTROLA JAKOŚCI ROBÓT

Ogólne zasady kontroli jakości robót podano w STWiORB D-M.00.00.00 „Wymagania ogólne”.

6.1. Badania przed przystąpieniem do robót

Przed przystąpieniem do robót Wykonawca powinien:

- uzyskać wymagane dokumenty, dopuszczające wyroby budowlane do obrotu i powszechnego stosowania (certyfikaty zgodności, deklaracje właściwości użytkowych, aprobaty techniczne, ew. badania materiałów wykonane przez dostawców itp.), potwierdzające zgodność materiałów z wymaganiami pkt. 2 niniejszej specyfikacji,
 - ew. wykonać własne badania właściwości materiałów przeznaczonych do wykonania robót, określone w pkt. 2 lub przez Inżyniera.
- Wszystkie dokumenty oraz wyniki badań Wykonawca przedstawi Inżynierowi do akceptacji.

6.2. Kontrola zbrojenia, przed przystąpieniem do betonowania

6.2.1. Kontrola materiałów

Kontrola jakości materiałów polega na sprawdzeniu jakości materiałów na zgodność z dokumentacją projektową oraz podanymi wyżej wymaganiami. Zbrojenie podlega odbiorowi jak dla robót zanikających.

Przy odbiorze stali dostarczonej na budowę, każdorazowo, zgodnie z normą PN-H-93215 należy sprawdzić:

- zgodność zamówienia materiału z przywieszkami i atestami stali,
- stan powierzchni prętów,
- wymiary przekroju poprzecznego i długości prętów.

Nie ma konieczności badania stali zbrojeniowej spełniającej wymagania wg PN-EN 1992-1-1 oraz PN-EN 1992-2. W przypadku wątpliwości, dla partii stali (poszczególnych średnic) wbudowywanej w podpory i ustrój nośny, po komisyjnym pobraniu próbek, Inżynier zadecyduje, a Wykonawca zleci do jednostki badawczej wykonanie badania:

- sprawdzenie masy (kg/m),
- sprawdzenie charakterystycznej granicy plastyczności f_{yk}
- sprawdzenie klasy ciągliwości
- sprawdzenie spawalności
- sprawdzenie zginania na zimno.

W przypadku wyników badań odbiegających od normy, należy odesłać partię stali z budowy.

W przypadku przewidywanego łączenia prętów przez spawanie w niskiej temperaturze należy zbadać stal na udarność. Nie należy spawać prętów zbrojeniowych w temperaturze niższej niż -5°C .

Łączniki do prętów zbrojeniowych należy kontrolować na podstawie atestów, potwierdzających możliwość zastosowania łącznika do łączenia prętów o określonej wytrzymałości stali.

6.2.2. Kontrola zbrojenia w trakcie montażu

Kontrola zbrojenia, przed przystąpieniem do betonowania, musi być dokonana przez Inżyniera i fakt ten potwierdzony wpisem do dziennika budowy. Inżynier winien stwierdzić zgodność ułożonego zbrojenia z dokumentacją projektową i odpowiednimi normami w zakresie parametrów i ilości prętów, ich średnic, długości i rozstawu oraz zakotwień, prawidłowego otulenia i pewności utrzymania położenia prętów w trakcie betonowania.

Przedmiotem sprawdzenia powinny być:

- średnice i ilości prętów,

- rozstaw prętów,
- rozstaw strzemion,
- odchylenie od przewidzianego projektem nachylenia,
- długość prętów,
- położenie miejsc zakończeń lub odgięć oraz zakotwień prętów,
- wielkość otulin zewnętrznych,
- powiązanie (połączenia) zbrojenia między sobą,
- pewności utrzymania położenia prętów w trakcie betonowania.

Dopuszczalne tolerancje:

- różnice w rozstawie między prętami głównymi nie powinny przekraczać $\pm 0,5$ cm,
- różnice w rozstawie prętów w świetle nie powinny przekraczać $\pm 1,0$ cm,
- odstęp od czoła elementu lub konstrukcji nie może się różnić od projektowanego o więcej niż $\pm 1,0$ cm,
- długość pręta między odgięciami nie powinna się różnić od projektowanej o więcej niż $\pm 1,0$ cm,
- rozstaw strzemion wzdłuż belek nie powinien różnić się więcej niż $\pm 2,0$ cm,
- odchylenie pręta od przewidzianego nachylenia względem poziomu nie powinno przekraczać 3%,
- różnica w wymiarach oczek siatki nie powinna przekraczać $\pm 0,5$ cm,
- otuliny zewnętrzne powinny być utrzymane w granicach wymagań projektowych z tolerancją dodatnią 0,5 cm,
- liczba uszkodzonych skrzyżowań w dostarczonych na budowę siatkach nie powinna przekraczać 20% wszystkich skrzyżowań (25% na jednym przecie),
- odchylenie strzemion od linii prostopadłej do zbrojenia głównego nie powinno przekraczać 3%,
- miejscowe wykrzywienie pręta nie może przekraczać $\pm 0,5$ cm.

Wykrycie w wykonanym elemencie ewentualnych nieprawidłowości obciąża Wykonawcę robót, niezależnie od dokonanych uprzednio odbiorów.

7. OBMIAR ROBÓT

Ogólne zasady obmiaru robót podano w ST.00.00. "Wymagania ogólne".

Jednostką obmiaru robót jest:

- 1 kg wykonanego zbrojenia betonu,

Przyjmuje się łączną długość prętów poszczególnych średnic pomnożoną odpowiednio przez ich ciężar jednostkowy kg/m. Nie dolicza się przekładek montażowych ani drutu wiązałkowego.

Nie uwzględnia się też zwiększonej ilości materiału w wyniku stosowania przez Wykonawcę prętów o średnicach większych od wymaganych w Dokumentacji Projektowej.

8. ODBIÓR ROBÓT

Ogólne zasady odbioru robót podano w STWiORB D-M.00.00.00. „Wymagania ogólne”.

Roboty uznaje się za wykonane zgodnie z dokumentacją projektową, STWiORB i wymaganiami Inżyniera, jeżeli wszystkie pomiary i badania z zachowaniem tolerancji wg punktu 6 dały wyniki pozytywne.

8.1. Odbiór robót zanikających i ulegających zakryciu

Odbiorowi robót zanikających i ulegających zakryciu podlegają:

- zgodność wykonania zbrojenia z dokumentacją projektową, pod względem gatunków stali, średnic i kształtów prętów,
- zgodności z dokumentacją projektową liczby prętów w poszczególnych przekrojach,
- usytuowania zbrojenia równoległe do kierunku pracy prętów,
- rozstawu prętów głównych i strzemion,
- prawidłowości wykonania haków, złącz i długości zakotwień prętów,
- zachowania wymaganej projektem otuliny zbrojenia,
- czystości zbrojenia w elemencie, a także niezmienności układu zbrojenia.

Odbiór tych robót powinien być zgodny z wymaganiami D-M.00.00.00 „Wymagania ogólne” oraz niniejszej STWiORB.

9. PODSTAWA PŁATNOŚCI

Ogólne zasady płatności podano w STWiORB D-M.00.00.00 „Wymagania ogólne”.

Cena jednostkowa obejmuje:

a/ roboty przygotowawcze

- opracowanie Projektu Technologii i Organizacji Robót oraz Programu Zapewnienia Jakości,

- zakup materiałów i zapewnienie sprzętu do prowadzenia robót
 - zapewnienie warunków do przeprowadzenia badań kontrolnych i sporządzenia wyników
- b/ wykonanie robót
- zakup i dostarczenie materiału (z uwzględnieniem zakładów i materiału traconego),
 - zastosowanie materiałów pomocniczych koniecznych do prawidłowego wykonania robót lub wynikających z przyjętej technologii robót,
 - wykonanie pomostów roboczych dla montażu zbrojenia,
 - koszt dowozu i montażu elementów w przypadku prefabrykacji zbrojenia na zapleczu Wykonawcy,
 - oczyszczenie, prostowanie, wyginanie i przycinanie prętów zbrojeniowych na budowie,
 - łączenie prętów przez spawanie „na styk” lub „na zakład” (jeśli występuje)
 - montaż zbrojenia w deskowaniu, koszt przekładek dystansujących w celu otrzymania wymaganej otuliny,
 - oczyszczenie zbrojenia przed betonowaniem,
 - oczyszczenie deskowań i terenu robót z odpadów zbrojenia stanowiących własność Wykonawcy i usunięcie ich poza pas drogowy
- c/ wykonanie badań kontrolnych
- badania kontrolne materiałów zgodnie z pkt. 2 niniejszej STWiORB,
 - badania wykonanych robót zgodnie z pkt. 6 niniejszej STWiORB.

10. PRZEPISY ZWIĄZANE

10.1. Normy

PN-EN ISO 1461	Powłoki cynkowe nanoszone na stal metodą zanurzeniową
PN-EN 1992-1-1	Eurokod 2 projektowanie konstrukcji z betonu. Część 1-1: Reguły ogólne i reguły dla budynków.
PN-EN 1992-1-2	Projektowanie konstrukcji z betonu. Część 1-2. Reguły ogólne-Projektowanie z uwagi na warunki pożarowe.
PN-EN 10025	Wyroby walcowane na gorąco z niestopowych stali konstrukcyjnych
PN-EN 10080	Stal do zbrojenia betonu. Spawalna stal zbrojeniowa. Postanowienia ogólne.
PN-EN ISO 2560	Materiały dodatkowe do spawania. Elektrody otulone do ręcznego spawania łukowego stali niestopowych i drobnoziarnistych. Klasyfikacja.
PN-ISO 6935-2	Stal do zbrojenia betonu. Pręty żebrowane
PN-EN ISO/IEC 17050	Ocena zgodności. Deklaracja zgodności składana przez dostawcę. Część 1: Wymagania ogólne.
PN-EN ISO 17660-1	Spawanie. Spawanie/zgrzewanie stali zbrojeniowej. Część 1: Złącza spawane/zgrzewane nośne.
PN-EN ISO 17660-2	Spawanie. Spawanie/zgrzewanie stali zbrojeniowej. Część 1: Złącza spawane/zgrzewane nienośne.
PN-B-06251	Roboty betonowe i żelbetowe. Wymagania techniczne
PN-H-84023.06	Stal określonego zastosowania. Stal do zbrojenia betonu. Gatunki
PN-H-93220	Stal B500SP o podwyższonej ciągliwości do zbrojenia betonu. Pręty i walcówka żebrowana.
PN-H-93215	Walcówka i pręty stalowe do zbrojenia betonu.
PN-S-10040	Obiekty mostowe. Konstrukcje betonowe, żelbetowe i sprężone. Wymagania i badania.
PN-S-10042	Obiekty mostowe. Konstrukcje betonowe, żelbetowe i sprężone. Projektowanie.
PN-EN 1994-2	Projektowanie konstrukcji zespolonych stalowo-betonowych- Część 2: Reguły ogólne i reguły dla mostów.

10.2. Inne dokumenty

ROZPORZĄDZENIE MINISTRA TRANSPORTU I GOSPODARKI MORSKIEJ z dnia 30 maja 2000 r. w sprawie warunków technicznych, jakim powinny odpowiadać drogowe obiekty inżynierskie i ich usytuowanie. (Dz. U. Nr 63 poz. 735 - z dnia 3.08 2000 r. z późn. zmianami).
D-M.00.00.00. Wymagania ogólne

M-12.01.03 KOTWY WKLEJANE PRĘTOWE

1. Wstęp

1.1. Przedmiot STWiORB

Przedmiotem niniejszej STWiORB są wymagania dotyczące zbrojenia obiektów budowanych w ramach przebudowy kładki dla pieszych przez rzekę Wolbórkę w ciągu ul. Nadrzecznej w Tomaszowie Mazowieckim.

1.2. Zakres stosowania STWiORB

STWiORB jest stosowana jako dokument przetargowy i kontraktowy przy zlecaniu i realizacji robót wymienionych w punkcie 1.1.

1.3. Zakres robót objętych STWiORB

Ustalenia zawarte w niniejszej STWiORB obejmują wszystkie czynności umożliwiające i mające na celu wykonanie robót związanych z wierceniem otworów w betonie i osadzaniem kotew w istniejących filarach mostu.

1.4. Określenia podstawowe

Określenia podane w niniejszej STWiORB są zgodne z obowiązującymi polskimi normami i STWiORB D-M.00.00.00 „Wymagania ogólne”, pkt 1.

1.5. Ogólne wymagania dotyczące robót

Ogólne wymagania dotyczące robót podano w STWiORB D-M.00.00.00 „Wymagania ogólne”, pkt 1. Wykonawca robót jest odpowiedzialny za jakość stosowanych materiałów i wykonanie robót oraz za zgodność z Dokumentacją Projektową, STWiORB, normami i poleceniami Inżyniera.

2. Materiały

2.1. Ogólne wymagania dotyczące materiałów

Ogólne wymagania dotyczące materiałów podano w STWiORB D-M.00.00.00 „Wymagania ogólne”, pkt 2.

2.2. Klasa i gatunek stali na kotwy

Do wykonania kotew należy zastosować stal klasy AIIIIN, o właściwościach zgodnych z STWiORB M-12.01.02.:

Średnica kotew zgodna z Dokumentacją Projektową.

Do stabilizacji kotew firmowych i z prętów w nawierconych otworach zaleca się zastosować żywice epoksydowe. Dla zastosowanych materiałów należy przedstawić świadectwa dopuszczające je do stosowania w budownictwie.

3. Sprzęt

3.1. Ogólne wymagania dotyczące sprzętu

Ogólne wymagania dotyczące sprzętu podano w STWiORB D-M-00.00.00 „Wymagania ogólne”, pkt 3.

Jakikolwiek sprzęt, maszyny lub narzędzia nie gwarantujące zachowania wymagań jakościowych robót i bezpieczeństwa zostaną przez Inżyniera zdyskwalifikowane i niedopuszczone do robót.

3.2. Sposób wykonania robót

Wykonawca powinien dysponować sprawnymi technicznie wiertarkami elektrycznymi lub napędzanymi sprężonym powietrzem wraz z odpowiednim osprzętem do wiercenia (korony diamentowe) oraz sprzętem do stabilizacji urządzeń w pozycji pionowej a także poziomej.

4. Transport

4.1. Ogólne wymagania dotyczące transportu

Ogólne wymagania dotyczące transportu podano w STWiORB D-M.00.00.00 „Wymagania ogólne”, pkt 4. Stal zbrojeniowa powinna być przewożona odpowiednimi środkami transportu, żeby uniknąć uszkodzeń i trwałych odkształceń. Szczególną uwagę należy zwrócić na siatki zbrojeniowe w trakcie ich podnoszenia i montażu.

5. Wykonanie robót

5.1. Wymagania ogólne

5.1.1. Ogólne warunki wykonywania robót podano w STWiORB D-M.00.00.00 „Wymagania ogólne”.

5.1.2. Wykonawca przedstawi Inżynierowi do akceptacji projekt organizacji i harmonogram robót uwzględniających wszystkie warunki w jakich będą wykonywane.

5.1.3. Pracownicy przeznaczeni do wykonywania n/w robót powinni posiadać przeszkolenie specjalistyczne umożliwiające wykonywanie prac wierceniowych i iniekcyjnych zgodnie z wymaganiami producentów wyrobów iniekcyjnych oraz zapisów kart katalogowych i aprobat technicznych.

5.1.4. Wykonawca zobowiązany jest do oczyszczenia wykonanych otworów poprzez odpylenie przy pomocy strumienia sprężonego powietrza i opłukane wodą.

5.1.5. Wykonawca obowiązany jest prowadzić na bieżąco dokumentację prac budowlanych.

W dokumentacji tej, dla każdego otworu powinny być podane informacje dotyczące:

- planu rozmieszczenia otworów,
- stanu pogody,
- temperatury,
- trudności w trakcie prowadzenia prac wiertniczych, głównie dotyczących napotkania prętów zbrojeniowych, większych pustek i przestrzeni.

5.1.6. Wykonanie, zabezpieczenie oraz rozbiórka urządzeń pomocniczych niezbędnych do prowadzenia prac budowlanych, należy do Wykonawcy.

5.1.7. Prace budowlane powinny być prowadzone w temperaturze otoczenia i konstrukcji naprawianego elementu nie niższej niż +5°C i nie wyższej niż +30°C.

5.2. Wymagania szczegółowe

5.2.1. Mocowanie kotew z prętów polega na:

- wywierceniu otworu o odpowiedniej średnicy i głębokości,
- wypełnieniu otworu na 2/3 jego głębokości zaprawą firmową lub żywicą,
- wbiciu pręta w otwór.

6. Kontrola jakości robót

6.1. Ogólne zasady kontroli

Ogólne zasady kontroli jakości robót podano w STWiORB D-M-.00.00.00 „Wymagania ogólne”, pkt 6.

Kontrola jakości robót polega na sprawdzeniu zgodności prowadzenia robót z dokumentacją techniczną oraz przepisami BHP. Kontrola dotyczy ilości i głębokości otworów, długości i głębokości osadzenia kotew oraz jakości żywicy.

Inżynier/Inspektor może zażądać od Wykonawcy dokonania na koszt własny odpowiednich badań dotyczących skuteczności wykonanych przez niego prac. (Próba wyciągania kotwy)

7. Obmiar robót

7.1. Ogólne zasady obmiaru robót

Ogólne zasady obmiaru robót podano w STWiORB D-M-00.00.00 „Wymagania ogólne”, pkt 7.

7.2. Jednostka obmiarowa

Jednostką obmiarową jest 1 kg (kilogram).

Do obliczania należności przyjmuje się teoretyczną ilość (kg) zmontowanego uzbrojenia tj. łączną długość prętów poszczególnych średnic pomnożoną odpowiednio przez ich masę jednostkową kg/m. Nie dolicza się stali użytej na zakłady przy łączeniu prętów, przekładek montażowych ani drutu wiązałkowego. Nie uwzględnia się też zwiększonej ilości materiału w wyniku stosowania przez Wykonawcę prętów o średnicach większych od wymaganych w Dokumentacji Projektowej.

8. Odbiór robót

8.1. Ogólne zasady odbioru robót

Ogólne zasady odbioru robót podano w STWiORB D-M-00.00.00 „Wymagania ogólne”.

Roboty objęte niniejszą Specyfikacją podlegają odbiorowi robót zanikających i ulegających zakryciu, który jest dokonywany na podstawie wyników pomiarów, badań i oceny wizualnej.

Jeżeli wszystkie badania przewidziane w pkt. 6 dały wynik pozytywny, wykonane roboty należy uznać za wykonane zgodnie z wymaganiami STWiORB. Jeżeli choć jedno badanie dało wynik ujemny wykonane roboty należy uznać za niezgodne z wymaganiami. W tym wypadku Wykonawca jest zobowiązany doprowadzić roboty do zgodności z STWiORB i przedstawić je do ponownego odbioru.

Roboty objęte niniejszą Specyfikacją podlegają odbiorowi robót zanikających, który jest dokonywany na podstawie wyników pomiarów i oceny wizualnej. Odbiór dotyczy głębokości osadzenia kotew oraz długości i średnicy kotew. Inżynier potwierdza wykonanie prac wpisem do Dziennika Budowy.

9. Podstawa płatności

9.1. Ogólne ustalenia dotyczące podstawy płatności

Ogólne ustalenia dotyczące podstawy płatności podano w STWiORB D-M-00.00.00 „Wymagania ogólne”, pkt 9.

9.2. Cena jednostki obmiarowej

Podstawę płatności stanowi cena jednostkowa za 1 kilogram.

Cena jednostkowa obejmuje:

- zakup i dostarczenie materiałów (kotwy z prętów, żywica),
- wygięcie, przycinanie prętów na kotwy,
- wiercenie otworów,
- oczyszczenie otworów,
- osadzenie kotew
- oczyszczenie terenu robót.
- ewentualne próby

10. Przepisy związane

10.1. Normy

- | | |
|---------------------|---|
| 1. PN-63/B-06251 | Roboty betonowe i żelbetowe. Wymagania techniczne. |
| 2. PN-89/H-84023/06 | Stal określonego zastosowania. Stal do zbrojenia betonu. Gatunki. |
| 3. PN-91/S-10042 | Obiekty mostowe. Konstrukcje betonowe, żelbetowe i sprężone. Projektowanie. |

4. PN-89/H-84023/01 Stal określonego zastosowania. Wymagania ogólne. Gatunki.

10.2. Inne

M-12.03.01 . PROTEKTORY CYNKOWE STALI ZBROJENIOWEJ

1. WSTĘP

1.1. Przedmiot Specyfikacji Technicznej Wykonania i Odbioru Robót Budowlanych (STWiORB)

Przedmiotem niniejszej Specyfikacji Technicznej Wykonania i Odbioru Robót Budowlanych (zwanej dalej STWiORB) są wymagania dotyczące zabezpieczenia stali zbrojeniowej w betonie metodą katodową przez protektory cynkowe montowane bezpośrednio do stali zbrojeniowej w ramach przebudowy kładki dla pieszych przez rzekę Wolbórkę w ciągu ul. Nadrzecznej w Tomaszowie Mazowieckim.

1.2. Zakres stosowania STWiORB

Specyfikacja jest stosowana jako dokument przetargowy i kontraktowy przy zleceniu i realizacji Robót wymienionych w punkcie 1.1.

1.3. Zakres robót objętych STWiORB

Roboty, których dotyczy STWiORB, mają zastosowanie przy zabezpieczeniu antykorozyjnym stali zbrojeniowej metodą katodową przy użyciu protektorów cynkowych montowanych bezpośrednio do stali zbrojeniowej dla najbardziej narażonych elementów podpór kładki (pionowe pręty słupów filara remontowanego oraz siatka zbrojeniowa filara na wodzie) i obejmują:

- zakup protektorów cynkowych,
- transport protektorów cynkowych z miejsca zakupu na plac budowy,
- przygotowanie protektorów cynkowych do montażu,
- montaż protektorów cynkowych według instrukcji producenta

1.4. Określenia podstawowe

Określenia podane w niniejszym STWiORB są zgodne z STWiORB D-00.00.00 wymagania ogólne, pkt 1.4:

1.4.1. Ochrona antykorozyjna stali zbrojeniowej - działanie, które powoduje zatrzymanie rozpoczęcia korozji na stali zbrojeniowej

1.4.2. Ochrona katodowa - metoda elektrochemiczna ochrony stali zbrojeniowej przed korozją, która polega na stworzeniu takiego układu, w którym chroniony metal będzie katodą

1.4.3. Protektor cynkowy - anoda posiadająca potencjał niższy od pręta zbrojeniowego czyli katody

1.4.4. Protektor cynkowy bezpośrednio montowany do zbrojenia - specjalnie skonstruowany rdzeń cynkowy otoczony wysoko-alkaliczną zaprawą mineralną, służący do bezpośredniego montażu do prętów zbrojeniowych.

1.5. Ogólne wymagania dotyczące robót

Ogólne wymagania dotyczące robót podano w STWiORB D-00.00.00 "Wymagania ogólne", pkt 1.5.

Wykonawca robót jest odpowiedzialny za jakość ich wykonania oraz za zgodność z Dokumentacją Projektową STWiORB i poleceniami Inżyniera.

2. MATERIAŁY

2.1. Ogólne wymagania dotyczące materiałów

Ogólne wymagania dotyczące materiałów podano w STWiORB D-00.00.00 "Wymagania ogólne", pkt 2. Wszystkie materiały stosowane do antykorozyjnego zabezpieczenia stali metodą katodową przy użyciu protektora cynkowego powinny posiadać rekomendację techniczną wydaną przez IBDiM. Przed przystąpieniem do użycia materiałów Wykonawca zobowiązany jest do przedstawienia dla każdej dostawy świadectwo techniczne lub świadectwo zgodności z Rekomendacją Techniczną.

Wykonawca zobowiązany jest do sprawdzenia daty produkcji, daty przydatności do stosowania, stanu opakowań oraz właściwego przechowywania materiałów.

2.2. Wymagania dla protektora cynkowego montowanego bezpośrednio do zbrojenia

W tabelicy 1 zestawiono wymagania dla trzech odmian protektorów cynkowych bezpośrednio montowanych do prętów zbrojeniowych

Tablica 1

Wymagania użytkowe lub techniczne				Protektor cynkowy		
				Odmiana		
				70	140	210
Lp.	1	2	3	4	5	
1	Masa rdzenia cynkowego	Wartość spełniająca wymaganie	g	68-80	138-150	208-220
		Metoda badania	wg	Ważenie z tolerancją ±10%		
2	Wymiary protektora	Wartość spełniająca wymaganie	mm	Zgodnie z rysunkiem. Dopuszczalna tolerancja ±2mm		
		Metoda badania	wg	Za pomocą suwmiarki		
3	Analiza składu chemicznego rdzenia	Wartość spełniająca wymaganie	%Zn	≥99,995		
		Metoda badania	wg	ICP-MS2 lub inna		
4	Gęstość nasypowa zaprawy	Wartość spełniająca wymaganie	g/cm ³	1,44-1,30		
		Metoda badania	wg	PN-EN 1097-3		
5	Wytrzymałość na ściskanie zaprawy po 28 dniach	Wartość spełniająca wymaganie	MPa	≥60		
		Metoda badania	wg	PN-EN 1015-11		
6	Wytrzymałość na zginanie po 28 dniach	Wartość spełniająca wymaganie	MPa	≥4,5		
		Metoda badania	wg	PN-EN 1015-11		
7	Dynamiczny moduł sprężystości po 28 dniach	Wartość spełniająca wymaganie	GPa	24-30		
		Metoda badania	wg	PN-EN 13412		
8	Skurcz po 28 dniach	Wartość spełniająca wymaganie	mm/m	<1		
		Metoda badania	wg	PN-EN 12617-4		

Wymiar protektora cynkowego

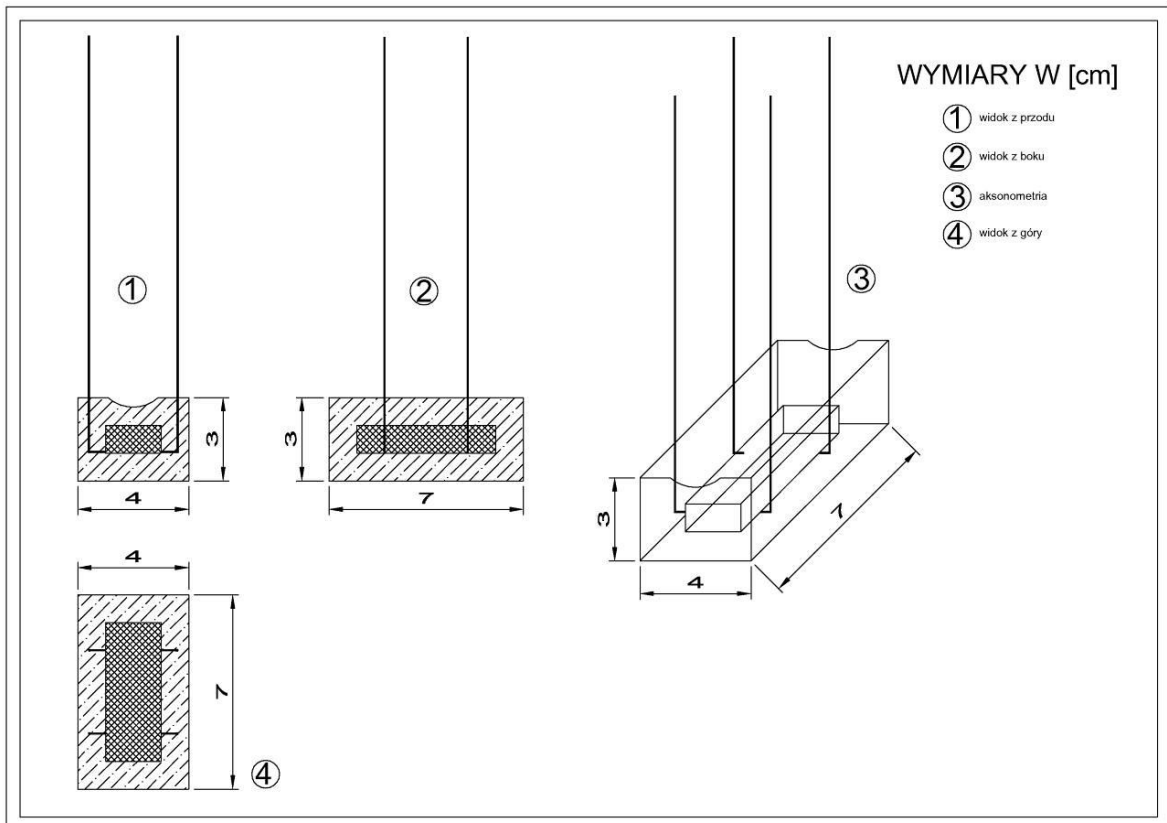
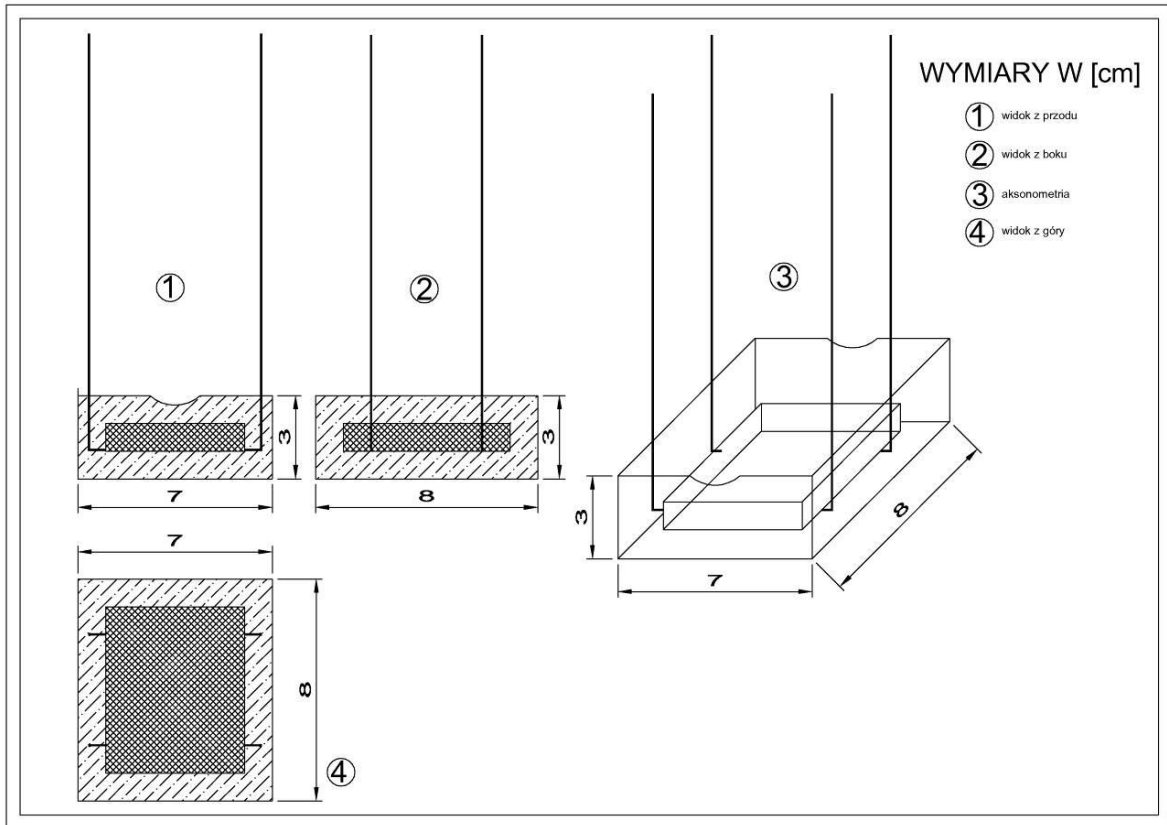

2.3. Wymagania dla protektorów cynkowych o najniższej otulinie rdzenia montowanych bezpośrednio do zbrojenia

W tabeli 1 zestawiono wymagania dla dwóch odmian protektorów cynkowych o najniższej otulinie rdzenia bezpośrednio montowanych do prętów zbrojeniowych

Tablica 1

Wymagania użytkowe lub techniczne				Protektor cynkowy	
				Odmiana	
				70	210
Lp.	1	2	3	4	
1	Masa rdzenia cynkowego	Wartość spełniająca wymaganie	g	68-80	208-220
		Metoda badania	wg	Ważenie z tolerancją ±10%	
2	Wymiary protektora	Wartość spełniająca wymaganie	mm	Zgodnie z rysunkiem. Dopuszczalna tolerancja ±2mm	
		Metoda badania	wg	Za pomocą suwmiarki	
3	Analiza składu chemicznego rdzenia	Wartość spełniająca wymaganie	%Zn	≥99,995	
		Metoda badania	wg	ICP-MS2 lub inna	
4	Gęstość nasypowa zaprawy	Wartość spełniająca wymaganie	g/cm ³	1,44-1,30	
		Metoda badania	wg	PN-EN 1097-3	
5	Wytrzymałość na ściskanie zaprawy po 28 dniach	Wartość spełniająca wymaganie	MPa	≥60	
		Metoda badania	wg	PN-EN 1015-11	
6	Wytrzymałość na zginanie po 28 dniach	Wartość spełniająca wymaganie	MPa	≥4,5	
		Metoda badania	wg	PN-EN 1015-11	
7	Dynamiczny moduł sprężystości po 28 dniach	Wartość spełniająca wymaganie	GPa	24-30	
		Metoda badania	wg	PN-EN 13412	
8	Skurcz po 28 dniach	Wartość spełniająca wymaganie	mm/m	<1	
		Metoda badania	wg	PN-EN 12617-4	

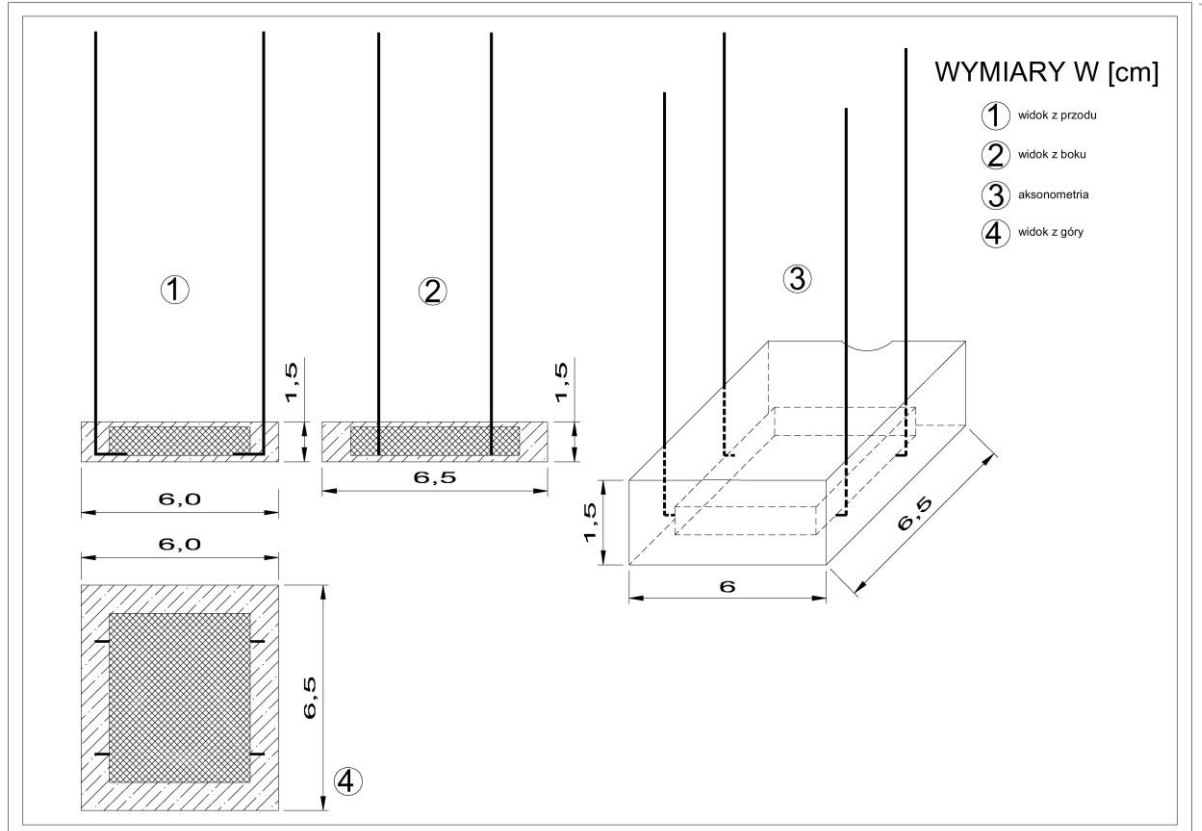
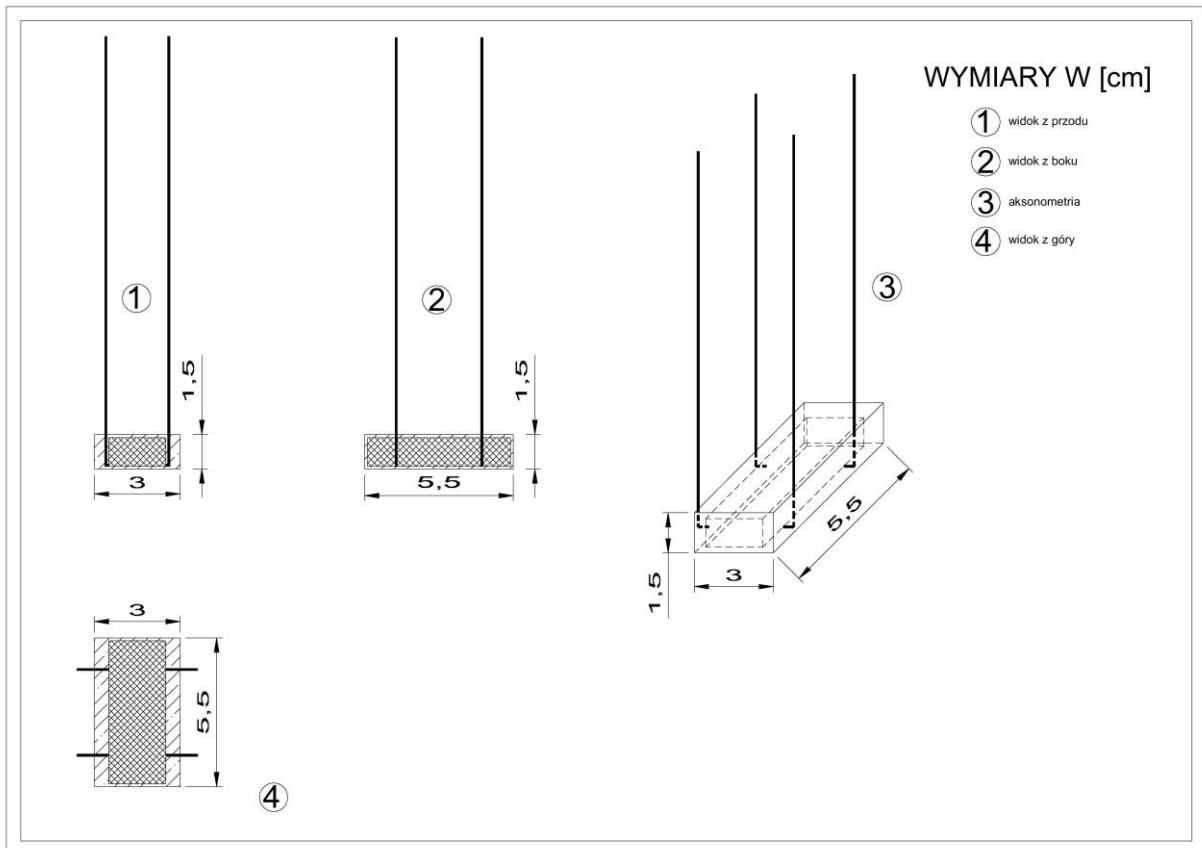

Protektory cynkowe winny posiadać wymiary i kształt przewidziany w Rekomendacji Technicznej. Przed wykonaniem montażu należy wykonać projekt rozmieszczenia protektorów cynkowych. Za jakość montażu protektorów cynkowych odpowiedzialny jest Wykonawca, który jest zobowiązany do prowadzenia

stałej i skutecznej kontroli technicznej oraz do przestrzegania przepisów obowiązujących w zakresie jakości materiałów wyjściowych i prawidłowego wykonywania poszczególnych robót.

3. SPRZĘT

Ogólne wymagania dotyczące sprzętu podano w STWiORB D-00.00.00 "Wymagania ogólne" , pkt 3
Wybór sprzętu i narzędzi do wykonania robót podlega akceptacji Inżyniera.

Poza tym Wykonawca zobowiązany jest posiadać niezbędny sprzęt do wykonywania robót, zgodnie z przyjętą technologią i Kartami Technicznymi materiałów oraz konieczny, podstawowy sprzęt laboratoryjny do pomiaru ciągłości elektrycznej i rezystancji pomiędzy prętem zbrojeniowym i zamontowanym bezpośrednio do niego protektorem cynkowym. Wykonawca zobowiązany jest kontrolować warunki atmosferyczne i posiadać do dyspozycji:

- wilgotnościomierz,
- termometry do pomiaru temperatury powietrza.

Wykonawca wykonujący zabezpieczenie powinien dysponować następującym sprzętem:

- obcegi zbrojarskie
- miernik elektryczny uniwersalny
- szczotka druciana

4. TRANSPORT

Ogólne wymagania dotyczące transportu podano w STWiORB D-00.00.00 "Wymagania ogólne" , pkt 4
Protektory cynkowe powinny być przewożone w opakowaniach, zgodnie z zaleceniami producenta.

5. WYKONANIE ROBÓT

5.1. Informacje ogólne

Ogólne wymagania dotyczące materiałów podano w STWiORB D-00.00.00 "Wymagania ogólne" , pkt 5.
Roboty związane z antykorozyjnym zabezpieczeniem prętów zbrojeniowych przez protektory cynkowe montowane bezpośrednio do nich, powinny być wykonywane przez pracowników przeszkolonych przez firmę dostarczającą protektory lub instytuty branżowe lub zakłady naukowe w wyższych uczelniach.

5.1.1. Wymagania w stosunku do personelu Wykonawcy

Wymagania w stosunku do osób kierujących robotami:

- znajomość technologii i umiejętność stosowania materiałów do antykorozji zbrojenia metodą katodową przy użyciu protektorów cynkowych , ukończenia szkolenia w zakresie antykorozji zbrojenia metodą katodową przy użyciu protektorów cynkowych.

Wymagania w stosunku do robotników:

- znajomość zasad i umiejętność stosowania protektorów cynkowych, przeszkolenie na stanowisku pracy.

5.2. Przygotowanie podłoża w miejscu montażu protektora

Pręty zbrojenia w miejscu montażu protektora nie mogą posiadać śladów rdzy i nalotu korozyjnego tlenku żelaza ani innych zabrudzeń. Przed przystąpieniem do montażu protektora cynkowego należy pręt zbrojeniowy dokładnie oczyścić szczotką z twardym drutem stalowym.

5.3. Montaż protektora cynkowego bezpośrednio do pręta zbrojeniowego

Po wykonaniu przygotowania podłoża w pierwszej kolejności dopasowujemy protektor cynkowy do pręta zbrojeniowego. Następnie ręcznie owijamy pręt zbrojeniowy przewodami metalicznymi wychodzącymi z protektora cynkowego. Należy wykonać możliwie największą ilość uzwojeń przewodów metalicznych wokół pręta zbrojeniowego. Po ręcznym owinięciu przewodów połączeniowych, przy użyciu obcegi zbrojarskich należy skręcić dwie pary przewodów połączeniowych. Tę operację należy wykonać bardzo ostrożnie, aby nie doprowadzić do ukręcenia przewodów połączeniowych. Po zamocowaniu mechanicznym protektora do pręta zbrojeniowego, należy wykonać dwa pomiary przy użyciu miernika elektrycznego. Pierwszy pomiar to pomiar ciągłości elektrycznej. W tym celu jeden zacisk miernika elektrycznego łączymy z prętem zbrojeniowym a drugi zacisk podłączamy do przewodu połączeniowego z protektora cynkowego. Wskazanie na mierniku informuje o prawidłowej lub nieprawidłowej ciągłości elektrycznej. Jeśli wskazanie miernika informuje o braku ciągłości elektrycznej, należy powtórzyć procedurę montażu protektora cynkowego. Jeśli wskazanie miernika informuje o istnieniu ciągłości elektrycznej możemy przystąpić do wykonania drugiego pomiaru, czyli rezystancji (oporu). W tym celu na mierniku elektrycznym ustawiamy funkcję pomiaru oporu (Ω). Jeden zacisk miernika elektrycznego łączymy z prętem zbrojeniowym a drugi zacisk podłączamy do

przewodu połączeniowego z protektora cynkowego. Wartość pomiaru musi zawierać się w przedziale od 0 do 1 Ω . Jeśli uzyskamy taką wartość pomiaru to w tym momencie zakończona jest już operacja montażu protektora. Jeśli wartość pomiaru nie będzie prawidłowa to wówczas należy powtórzyć procedurę montażu protektora cynkowego.

Po tych czynnościach należy w możliwie najszybszym czasie przystąpić do wypełniania elementów zbrojonych i zabezpieczonych protektorem cynkowym mieszanką betonową lub odpowiednią zaprawą mineralną naprawczą.

6. KONTROLA JAKOŚCI ROBÓT

Ogólne zasady kontroli jakości robót podano w STWiORB D-00.00.00 „Wymagania ogólne”. pkt. 6

6.1. Kontrola w czasie budowy

Kontrola obejmuje:

- sprawdzenie dokumentów dotyczących materiałów,
- sprawdzenie warunków transportu i składowania protektorów cynkowych,
- sprawdzenie protektorów cynkowych,
- sprawdzenie montażu protektorów cynkowych.

6.1.1. Sprawdzenie materiałów

Polega na:

- kontroli rodzaju i gatunku materiałów z dokumentacji (atesty, protokoły odbioru itp.),
- stwierdzeniu zgodności z normami przedmiotowymi, dokumentacją projektową,
- ogólnym sprawdzeniu wyglądu zewnętrznego protektora cynkowego,
- wartości odchyłek wymiarów i porównanie ich z dopuszczalnymi,

6.1.2. Sprawdzenie warunków transportu i składowania

Polega na sprawdzeniu zgodności z zasadami przyjętymi w niniejszej STWiORB, pkt 4.

6.1.3. Sprawdzenie montażu protektorów cynkowych

Należy kontrolować zgodność montażu prefabrykatów z projekt rozmieszczenia protektorów cynkowych.

Należy sprawdzić podłączenie za pomocą miernika elektrycznego protektorów cynkowych do stali zbrojeniowej.

6.2. Ocena wyników kontroli

Na podstawie wyników przeprowadzonych kontroli należy ustalić, czy zabezpieczenie za pomocą protektorów cynkowych wykonane jest zgodnie z niniejszą STWiORB.

W szczególności należy ustalić:

- rodzaje i liczbę usterek oraz możliwości ich usunięcia,
- wpływ stwierdzonych odchyłek i usterek na skuteczność antykorozyjnej ochrony prętów zbrojeniowych.

W przypadku gdy chociaż jeden wynik kontroli wykaże niezgodność z wymaganiami, całość lub część robót należy uznać za niezgodne z STWiORB. Roboty wykonane niezgodnie z STWiORB nie mogą być przyjęte.

W przypadku takim sposób dalszego postępowania należy ustalić komisyjnie. Wyniki badań wraz z ich oceną powinny zostać ujęte w formie protokołu

7. OBMIAR ROBÓT

Ogólne zasady obmiarów Robót podano w STWiORB D-00.00.00 „Wymagania ogólne”, pkt. 7.1.

7.1. Jednostka Obmiarowa

Jednostka obmiaru jest 1 szt. (sztuka) zamontowanego protektora cynkowego określonej odmiany

8. ODBIÓR ROBÓT

Ogólne zasady odbioru Robót podano w STWiORB D-00.00.00 „Wymagania ogólne”, pkt.8

Należy dokonać:

- sprawdzenia podłączenia protektorów cynkowych do stali zbrojeniowej,
- sprawdzenie warunków transportu i składowania protektorów cynkowych,,
- odbioru montażu protektorów cynkowych.

Odbiór następuje na podstawie protokołów z badań i prób przeprowadzonych wg pkt. 6 niniejszej STWiORB.

9. PODSTAWA PŁATNOŚCI

Ogólne ustalenia dotyczące podstawy płatności podano w STWiORB D.00.00.00 "Wymagania ogólne", pkt.9

9.1. Cena jednostkowa

Cena jednostkowa obejmuje:

- zakup i transport protektorów cynkowych,
- montaż protektorów cynkowych,
- wykonanie niezbędnych pomiarów,
- koszt badań,
- koszt opracowania Projektu Organizacji i Harmonogram Robót, projektu roboczego rozmieszczenia protektorów cynkowych,
- koszt uporządkowania terenu.

10. PRZEPISY ZWIĄZANE

10.1 Normy

- [1] PN-EN 1097-3:2000 Badania mechanicznych i fizycznych właściwości kruszyw -- Oznaczanie gęstości nasypowej i jamistości
- [2] PN-EN 12060:2002 Cynk i stopy cynku -- Metoda pobierania próbek -- Wymagania
- [3] PN-EN 12617-4:2004 Wyroby i systemy do ochrony i napraw konstrukcji betonowych -- Metody badań -
- Część 4: Oznaczanie skurczu i wydłużenia
- [4] PN-EN 12696:2004 Ochrona katodowa stali w betonie
- [5] PN-EN 13412:2008 Wyroby i systemy do ochrony i napraw konstrukcji betonowych -- Metody badań --
Oznaczanie modułu sprężystości przy ściskaniu
- [6] PN-EN ISO 178:2011 Tworzywa sztuczne -- Oznaczanie właściwości przy zginaniu
- [7] PN-EN ISO 604:2006 Tworzywa sztuczne -- Oznaczanie właściwości przy ściskaniu

10.2. Inne dokumenty

Rekomendacje techniczne i instrukcje stosowania materiałów.

M-13.01.00 BETON KONSTRUKCYJNY

1. WSTĘP

1.1. Przedmiot Specyfikacji Technicznej Wykonania i Odbioru Robót Budowlanych (STWiORB)

Przedmiotem niniejszej STWiORB są wymagania szczegółowe dotyczące wykonania i odbioru robót z wykonaniem oraz ułożeniem betonu konstrukcyjnego w drogowych obiektach inżynierskich z zastosowaniem mieszanek betonowych wibrowanych w ramach przebudowy kładki dla pieszych przez rzekę Wolbórkę w ciągu ul. Nadrzecznej w Tomaszowie Mazowieckim.

1.2. Zakres stosowania STWiORB

Specyfikacja jest stosowana jako dokument przetargowy i kontraktowy przy realizacji Robót wymienionych w punkcie 1.1.

1.3. Zakres robót objętych STWiORB

Ogólne wymagania dotyczące robót podano w STWiORB D-M-00.00.00 "Wymagania Ogólne".

Ustalenia zawarte w niniejszych STWiORB dotyczą zasad prowadzenia robót związanych z wykonaniem i odbiorem betonu konstrukcyjnego oraz ułożenia go w monolitycznych elementach drogowych obiektów inżynierskich.

Projektowanie konstrukcji, produkcja betonu towarowego, transport mieszanki betonowej, wykonawstwo robót betonowych, kontrola betonu i kontrola robót betonowych powinny odbywać się według wzajemnie powiązanych ze sobą aktualnych norm.

Beton konstrukcyjny w elementach monolitycznych i prefabrykowanych drogowych obiektów inżynierskich musi odpowiadać następującym wymaganiom:

- niniejszej specyfikacji projektowej,
- opracowanemu przez Wykonawcę na podstawie specyfikacji projektowej zamówieniu na beton (nazwanego w normie PN-EN 206 [5] specyfikacją betonu),
- przepisom dotyczącym wprowadzania wyrobów budowlanych do obrotu i stosowania, tzn. ustawie z dnia 16 kwietnia 2004 r. o wyrobach budowlanych (Dz. U. z 2019 r. poz. 266, z późn. zm.) i Rozporządzeniu Ministra Infrastruktury i Budownictwa z dnia 17 listopada 2016r. w sprawie sposobu deklarowania właściwości użytkowych wyrobów budowlanych oraz sposobu znakowania ich znakiem budowlanym (Dz. U. poz. 1966, z późn. zm.)
- Rozporządzenia Ministra Transportu i Gospodarki Morskiej z dnia 30 maja 2000 r. w sprawie warunków technicznych, jakim powinny odpowiadać drogowe obiekty inżynierskie i ich usytuowanie (Dz.U. nr 63, poz. 735, z późn. zm.).

1.4. Określenia podstawowe

Określenia podane w niniejszej STWiORB są zgodne z obowiązującymi polskimi normami i D-M-00.00.00.

Beton - materiał powstały ze zmieszania cementu, kruszywa grubego i drobnego, wody oraz ewentualnych domieszek i dodatków, który uzyskuje swoje właściwości w wyniku hydratacji cementu.

Beton konstrukcyjny - beton zwykły według PN-EN 206 w monolitycznych oraz prefabrykowanych elementach drogowego obiektu inżynierskiego o wytrzymałości na ściskanie nie mniejszej niż C20/25 (beton zwykły) lub LC25/28 (beton lekki) i o dodatkowych ustalonych właściwościach.

Beton konstrukcyjny napowietrzony – beton wykonany z użyciem domieszki napowietrzającej, o wymaganej zawartości powietrza w mieszance oraz zawartości powietrza w stwardniałym betonie co najmniej 3,5%.

Beton projektowany - beton, którego wymagane właściwości i ewentualne dodatkowe cechy są podane producentowi, odpowiedzialnemu za dostarczenie betonu zgodnego z wymaganymi właściwościami i dodatkowymi cechami.

Beton recepturowy (o ustalonym składzie) - beton, którego skład i składniki, jakie powinny być użyte, są podane producentowi odpowiedzialnemu za dostarczenie betonu o tak określonym składzie.

Beton stwardniały - beton, który jest w stanie stałym i który osiągnął pewną wytrzymałość.

Beton zwykły - beton o gęstości w stanie suchym większej niż 2000 kg/m³, ale nie przekraczającej 2600 kg/m³.

Dodatki pucolanowe i/lub pucolanowo-hydrauliczne SCM (z ang. *supplementary cementitious materials*)

– dodatki dodawane do składu betonu, takie jak:

- granulowany żużel wielkopiecowy,
- popiół lotny krzemionkowy,
- pył krzemionkowy.

Domieszka – substancja modyfikująca, dodawana podczas wykonywania mieszanki betonowej w ilości nie przekraczającej 5% masy cementu w betonie.

Domieszka napowietrzająca - domieszka umożliwiająca wprowadzenie podczas mieszania określonej ilości drobnych, równomiernie rozmieszczonych pęcherzyków powietrza, które pozostają w betonie stwardniałym.

Domieszka opóźniająca wiązanie - domieszka która przedłuża czas do rozpoczęcia przechodzenia mieszanki ze stanu plastycznego w stan sztywny.

Domieszka uplastyczniająca - domieszka, która umożliwia zmniejszenie zawartości wody w danej mieszance betonowej bez wpływu na jej konsystencję lub która bez zwiększania ilości wody powoduje zwiększenie opadu stożka/rozplywu lub wywołuje oba te efekty jednocześnie.

Domieszka upłynniająca - domieszka, która umożliwia znaczne zmniejszenie zawartości wody w danej mieszance betonowej bez wpływu na jej konsystencję lub która bez zmniejszania ilości wody powoduje znaczne zwiększenie opadu stożka/rozplywu lub wywołuje oba te efekty jednocześnie.

Efektywna zawartość wody – różnica pomiędzy całkowitą ilością wody w mieszance betonowej a ilością wody zaabsorbowanej przez kruszywo.

Współczynnik woda/cement – stosunek wagowy efektywnej zawartości wody do zawartości cementu w mieszance betonowej.

Kategoria środowiska - klasyfikacja środowiska (E1 – E3) wg CEN/TR 16349 w odniesieniu do możliwości wystąpienia w betonie zagrożenia destrukcyjną reakcją alkalia-kruszywa AAR. Wyróżnia się kategorie:

- E1: beton jest zasadniczo chroniony przed wilgocią z zewnątrz,
- E2: beton jest wystawiony na działanie wilgoci z zewnątrz;
- E3: beton narażony jest na działanie wilgoci z zewnątrz i dodatkowo na czynniki obciążające, takie jak środki odładzające, zamrażanie i rozmrażanie (lub zwilżanie i suszenie w środowisku morskim) lub zmienne obciążenia.

Klasa ekspozycji - klasyfikacja chemicznych i fizycznych warunków środowiska, na działanie których może być narażony beton zgodnie z PN-EN 206.

Klasy konsystencji - konsystencję mieszanki betonowej klasyfikuje się zgodnie z PN-EN 206 oraz PN-B—06265 w zależności od metody oznaczenia:

- klasy S1-S5 wg metody opadu stożka zgodnie z PN-EN 12350-2,
- klasy C0-C4 wg metody stopnia zagęszczalności zgodnie z PN-EN 12350-4,
- klasy F1-F6 wg metody rozplywu zgodnie z PN-EN 12350-5,
- klasy SF1-SF3 wg metody rozplywu stożka zgodnie z PN-EN 12350-8.

W przypadku mieszanki samozagęszczalnej SCC stosuje się wyłącznie klasy wg metody rozplywu stożka (klasy SF1 - SF3).

Klasa obiektu – klasyfikacja (S1-S4) zgodnie z AASHTO R 80-17 konstrukcji budowlanych i inżynierskich w odniesieniu do wagi konsekwencji wystąpienia reakcji alkalia-kruszywa w betonie, uzależniona od znaczenia danego obiektu budowlanego, projektowanego czasu użytkowania i oczekiwanego poziomu niezawodności; klasa obiektu jest związana z konsekwencjami ekonomicznymi, społecznymi i środowiskowymi wystąpienia uszkodzeń AAR.

Klasa wytrzymałości betonu na ściskanie - symbol literowo-liczbowy np. C30/37 klasyfikujący beton pod względem jego wytrzymałości na ściskanie; klasy wytrzymałości na ściskanie betonu według PN-EN 206 określone są na podstawie wytrzymałości charakterystycznej na ściskanie w 28 dniu dojrzewania lub w czasie równoważnym na próbkach walcowych o średnicy 150 mm i wysokości 300 mm ($f_{ck,cyl}$) lub na próbkach sześciennych o boku 150 mm ($f_{ck,cube}$) pielęgnowanych zgodnie z PN-EN 12390-2.

Miejsce dostawy betonu konstrukcyjnego napowietrzonego – miejsce wylotu mieszanki z pompy lub miejsce rozładunku mieszanki z betonowozu, gdy nie stosuje się pompowania.

Mieszanka betonowa - całkowicie wymieszane składniki betonu, które są jeszcze w stanie umożliwiającym zagęszczenie wybraną metodą.

Oddziaływanie środowiska - oddziaływania chemiczne i fizyczne, wpływające na beton, lub na zbrojenie, lub inne znajdujące się w nim elementy metalowe, które w projekcie konstrukcyjnym nie zostały uwzględnione jako obciążenia.

Odporność na penetrację wody – maksymalna głębokość penetracji wody pod ciśnieniem określona zgodnie z normą PN-EN 12390-8.

Reakcja AAR (z ang. *Alkali-Aggregate Reaction*) - reakcja chemiczna zachodząca w betonie pomiędzy alkaliami (sodem i potasem występującymi w postaci kationów) pochodzącymi z cementu lub innych źródeł, jonami wodorotlenowymi oraz reaktywnymi składnikami niektórych kruszyw.

Reaktywność alkaliczna kruszywa - podatność kruszywa na reakcję z alkaliami.

Kategoria reaktywności kruszywa – sklasyfikowana podatność kruszywa na reakcję z wodorotlenkami sodu i potasu w betonie cementowym, ASR. Kategorie reaktywności:

- R0 kategoria 0 reaktywności kruszywa (kruszywo niereaktywne),
- R1 kategoria 1 reaktywności kruszywa (kruszywo umiarkowanie reaktywne),

- R2 kategoria 2 reaktywności kruszywa (kruszywo silnie reaktywne),
- R3 kategoria 3 reaktywności kruszywa (kruszywo bardzo silnie reaktywne).

Stopień mrozoodporności - symbol literowo-liczbowy (np. F200) klasyfikujący beton pod względem jego odporności na działanie mrozu; liczba po literze F oznacza wymaganą liczbę cykli zamrażania i odmrażania próbek betonowych, sposób badania wg PN-B-06265.

Specyfikacja betonu – podane producentowi końcowe zestawienie udokumentowanych wymagań technicznych dotyczących właściwości użytkowych lub składu betonu.

Badanie zgodności i ocena zgodności – badanie wykonywane przez producenta w celu oceny zgodności betonu, czyli systematycznej kontroli stopnia, w jakim wyrób spełnia wyspecyfikowane wymagania.

Badanie identyczności – badanie mające na celu określenie, czy wytypowane zaroby lub ładunki pochodzą z odpowiedniej populacji o potwierdzonej zgodności.

Element masywny – konstrukcja, dla której moduł powierzchniowy $M < 3$ ($M = F_c/V$ – dla elementów krępych, gdzie: F_c – powierzchnia strat ciepła [m^2], V – objętość masy betonowej [m^3]; M jest mniejsze od 3 dla płyt o grubości większej niż 0,6 m, M jest mniejsze od 3 dla słupów o przekroju większym niż 0,50x0,50 m).

Pozostałe definicje i określenia podano w STWiORB D-M-00.00.00. "Wymagania ogólne", oraz w przepisach związanych wyszczególnionych w pkt. 10 niniejszego STWiORB.

1.5. Ogólne wymagania dotyczące robót

Ogólne wymagania dotyczące robót podano w D-M.00.00.00 [1], pkt 1. oraz STWiORB M-13.01.00.

2. MATERIAŁY

2.1. Wymagania ogólne dotyczące materiałów

Wymagania ogólne dotyczące materiałów, ich pozyskiwania i składowania podano w STWiORB D-M-00.00.00. "Wymagania ogólne".

Do betonu konstrukcyjnego należy stosować materiały dopuszczone do obrotu i stosowania. Należy stosować materiały, które są oznakowane znakiem CE lub znakiem B i dla których Wykonawca (Producent) przedstawi Deklarację Właściwości Użytkowych (DWU) lub Krajową Deklarację Właściwości Użytkowych (KDWU), odniesione do Europejskiej Normy zharmonizowanej (ENh), Polskiej Normy wyrobu (PN), Europejskiej Oceny Technicznej (EOT) lub Krajowej Oceny Technicznej (KOT).

Przy wyborze materiałów do wbudowania, należy uwzględnić zapisy dotyczące klasyfikacji obiektów budowlanych i inżynierskich w zależności od konsekwencji wystąpienia szkodliwych efektów reakcji alkalia-kruszywa na podstawie AASHTO R 80-17 po dostosowaniu do warunków krajowych w odniesieniu do danej klasy obiektu S1-S4 oraz kategorii środowiska E1-E3 zgodnie z CEN/TR 16349 i RILEM AAR 7.1.

Zgodnie z założeniem Wytycznych [12], że nie dopuszcza się do stosowania kruszyw podatnych na reakcję alkalia-węglany, pojęcie akceptowalności szkodliwych efektów reakcji alkalia-kruszywo jest ograniczone wyłącznie do efektów reakcji alkalia-krzemionka.

2.2. Wymagania dotyczące betonu konstrukcyjnego

Beton konstrukcyjny powinien mieć wytrzymałość określoną klasą wytrzymałości na ściskanie według PN-EN 206 zgodną z wymaganiami ustalonymi dla klas ekspozycji betonu według PN-EN 206 i PN-B-06265 oraz odpowiadać wymaganiom podanym w dokumentacji projektowej i niniejszych STWiORB.

Wymagania dla betonu konstrukcyjnego w odpowiednich elementach zostały podane w poszczególnych STWiORB dotyczących tychże elementów.

Klasy ekspozycji środowiska w odniesieniu do powierzchni elementów drogowego obiektu inżynierskiego w strefie bezpośredniego oddziaływania soli odładzających należy przyjmować zgodnie z postanowieniami norm: PN-EN 1992-2:2010 pkt. 4.2 i PN-EN 1992-2:2010/NA:2016-11.

Beton w elementach konstrukcji usytuowanych powyżej głębokości przemarzania gruntu, narażonych na agresywne oddziaływanie zamrażania /rozmarzania bez środków odładzających XF1 i XF3 albo ze środkami odładzającymi XF2 i XF4 powinien wykazywać odporność na działanie mrozu oznaczoną stopniem mrozoodporności wg PN-B-06265 nie mniejszą niż:

- F100 w klasie ekspozycji XF1,
- F150 w klasach ekspozycji XF2 i XF3,
- F200 w klasie ekspozycji XF4.

Beton w elementach konstrukcji narażonych na oddziaływanie agresji chemicznej i korozji wywołanej chlorkami powinien wykazywać odporność na penetrację wody pod ciśnieniem według PN-EN 12390-8 mierzoną maksymalną głębokością penetracji nie większą niż:

- 60 mm w klasie ekspozycji XA1,

- 50 mm w klasie ekspozycji XA2,
- 40 mm w klasie ekspozycji XA3, XS3, XD3.

W odniesieniu do klas ekspozycji beton i jego skład powinien spełniać wymagania Tabeli 3.

Tabela 3. Zalecane wartości graniczne dotyczące składu i właściwości betonu

Oznaczenie klasy ekspozycji	Wartości graniczne składu betonu				
	Maks. w/c ¹⁾	Min. zawartość cementu ¹⁾ [kg]	Min. zawartość cementu przy stosowaniu dodatku typu II ¹⁾ [kg]	Min. klasa wytrzymałości betonu	Inne wymagania
Brak ryzyka korozji lub brak oddziaływania X0					
X0	—	—	—	C8/10	—
Korozja wywołana karbonatyzacją XC					
XC1	0,70	260	250	C16/20	—
XC2	0,65	280	260	C16/20	—
XC3	0,60	280	260	C20/25	—
XC4	0,55	300	280	C25/30	—
Korozja wywołana chlorkami nie pochodzącymi z wody morskiej XD					
XD1	0,55	300	280	C30/37	—
XD2	0,50	320	300	C30/37	—
XD3	0,45	320	300	C35/45	—
Korozja wywołana chlorkami pochodzącymi z wody morskiej XS					
XS1	0,50	300	280	C30/37	—
XS2	0,45	320	300	C35/45	—
XS3	0,45	340	310	C35/45	—
Korozja poprzez zamrażanie/rozmarzanie XF					
XF1	0,55	300	280	C30/37	Kruszywo kat. F ₂ ²⁾
XF2	0,55	300	3)	C25/30	Kruszywo kat. F _{NaCl} 6 ⁴⁾ Napowietrzenie
XF3	0,50	320	3)	C30/37	Kruszywo kat. F _{NaCl} 6 ⁴⁾ Napowietrzenie
XF4	0,45	340	3)	C30/37	Kruszywo kat. F _{NaCl} 6 ⁴⁾ Napowietrzenie
Agresja chemiczna XA ⁵⁾					
XA1	0,55	300	280	C30/37	—
XA2	0,50	320	300	C30/37	Cementy odporne na siarczany SR/HSR ⁶⁾
XA3	0,45	360	330	C35/45	
Korozja spowodowana ścieraniem XM					
XM1	0,55	300	280	C30/37	M _{DE} wartość deklarowana ^{7,8)}
XM2	0,55	300	280	C30/37	- frakcja 2/8 mm M _{DE} ≤ 25 ^{7,8)} - frakcja 8/16 mm M _{DE} ≤ 20 ^{7,8)}
XM3	0,45	320	300	C35/45	- frakcja 2/8 mm M _{DE} ≤ 20 ^{7,8)} - frakcja 8/16 mm M _{DE} ≤ 15 ^{7,8)}

Objaśnienia:

- 1) W przypadku stosowania koncepcji współczynnika k maksymalny współczynnik w/c oraz minimalną zawartość cementu modyfikuje się zgodnie z PN-EN 206 p 5.2.5.2
- 2) Kruszywo o mrozoodporności odpowiadającej kategorii (F) wg PN-EN 12620.
- 3) Dopuszcza się stosowanie dodatków typu II, lecz nie jako ekwiwalent dla minimalnej ilości cementu.
- 4) Kruszywo o mrozoodporności w roztworze NaCl, na podstawie badania wg PN-EN 1367-6 o kategorii $F_{NaCl} 6$.
- 5) Środowisko agresywne chemicznie należy kwalifikować do odpowiedniej klasy ekspozycji (XA1 do XA3) na podstawie wartości granicznych podanych w PN-EN 206.
- 6) W przypadku, gdy zawartość siarczanów (SO_4^{2-}) w środowisku pracy betonu wskazuje na klasy ekspozycji XA2 lub XA3 należy zastosować cement odporny na siarczany (SR) zgodny z EN 197-1 lub cement odporny na siarczany (HSR) zgodny z normą PN-B-19707.
- 7) Kruszywo o współczynniku ścieralności micro-Deval'a odpowiadającej kategorii (M_{DE}) wg PN-EN 12620.
- 8) Wymagana właściwa pielęgnacja i obróbka powierzchni.

2.3. Składniki mieszanki betonowej

2.3.1. Cement

Do wykonania betonu konstrukcyjnego w elementach obiektu drogowego powinny być stosowane następujące cementy:

- cement portlandzki CEM I o całkowitej zawartości alkaliów $Na_2O_{eq} \leq 0,80\%$ według PN-EN 196-2, spełniający wymagania PN-EN 197-1;
- cement portlandzki niskoalkaliczny CEM I – NA, spełniający wymagania PN-EN 197-1 i PN-B – 19707;
- cement portlandzki żużlowy CEM II/A-S o całkowitej zawartości alkaliów $Na_2O_{eq} \leq 0,80\%$ według PN-EN 196-2, spełniający wymagania PN-EN 197-1;
- cement portlandzki żużlowy niskoalkaliczny CEM II/A-S – NA, spełniający wymagania PN-EN 197-1 i PN-B – 19707;
- cement portlandzki żużlowy CEM II/B-S o całkowitej zawartości alkaliów $Na_2O_{eq} \leq 0,80$ według PN-EN 196-2, spełniający wymagania PN-EN 197-1;
- cement portlandzki żużlowy niskoalkaliczny CEM II/B-S – NA, spełniający wymagania PN-EN 197-1 i PN-B – 19707;
- cement portlandzki popiołowy CEM II/A-V o całkowitej zawartości alkaliów $Na_2O_{eq} \leq 1,20\%$ wg PN-EN 196-2, spełniający wymagania PN-EN 197-1;
- cement portlandzki popiołowy niskoalkaliczny CEM II/A-V – NA, spełniający wymagania PN-EN 197-1 i PN-B – 19707;
- cement portlandzki wapienny CEM II/A-LL klasy wytrzymałościowej 42,5 i wyższej, o całkowitej zawartości alkaliów $Na_2O_{eq} \leq 0,80\%$ wg PN-EN 196-2, spełniający wymagania PN-EN 197-1;
- cement portlandzki wapienny niskoalkaliczny CEM II/A-LL– NA klasy wytrzymałościowej 42,5 i wyższej, spełniający wymagania PN-EN 197-1 i PN-B – 19707.

Dopuszcza się również zastosowanie cementu CEM III/A-NA, z zastrzeżeniem, że dla elementów narażonych na oddziaływanie środowiska w klasie ekspozycji XF4 należy spełnić dodatkowe wymagania: klasa wytrzymałości cementu $\geq 42,5$ lub klasa wytrzymałości cementu $\geq 32,5$ R z zawartością granulowanego żużla wielkopieczowego $\leq 50\%$ (masowo)

Do betonu klasy wytrzymałości na ściskanie wyższej niż C30/37 powinien być stosowany cement klasy nie niższej niż 42,5.

Do wykonania betonu sprężonego w elementach drogowego obiektu inżynierskiego stosuje się cement CEM I.

Przy doborze cementu uwzględnia się:

- rodzaj, wymiary i technologię wykonania konstrukcji;
- warunki wykonania, pielęgnacji i dojrzewania betonu;
- agresywność środowiska, na które będzie narażona konstrukcja, w tym klasyfikację środowiska w odniesieniu do możliwości wystąpienia w betonie konstrukcyjnym zagrożenia destrukcyjną reakcją minerałów z wodorotlenkami sodu i potasu w cieczy porowej betonu.

2.3.1.1. Stosowanie cementów specjalnych

a) cementy o niskim cieple hydratacji L

Do wykonania betonu konstrukcyjnego w elementach masywnych drogowego obiektu inżynierskiego zaleca się stosowanie cementu o niskim cieple hydratacji (LH), zgodnym z PN-EN 197-1.

b) cementy odporne na siarczany SR/HSR

W przypadku podejrzenia wystąpienia agresji chemicznej (siarczanowej), należy stosować cementy odporne na siarczany SR wg PN-EN 197-1 lub HSR spełniające wymagania normy PN-B 19707, zalecane do stosowania w klasie ekspozycji XA2 i XA3 w warunkach agresji siarczanowej wg PN-B 06265.

c) cementy niskoalkaliczne

W przypadkach niejednoznacznych wyników badań reaktywności kruszywa (wartości wyników w górnej granicy kategorii R0 lub w kategorii R1) należy stosować cementy specjalne niskoalkaliczne NA spełniające wymagania normy PN-B 19707.

2.3.2. Kruszywo

Do wykonania betonów należy stosować kruszywa naturalne pochodzenia mineralnego, które poza obróbką mechaniczną nie zostały poddane żadnej innej obróbce, których właściwości spełniają wymagania określone w normie PN-EN 12620, PN-EN 13043 i określone poniżej.

Przy doborze kruszywa do mieszanki betonowej należy uwzględniać zapisy zawarte w Wytocznych [12].

Procedura postępowania z kruszywami z przekruszenia surowca skalnego ze złóż polodowcowych i kruszywami ze skał węglanowych pochodzenia dewońskiego i starszymi, głębokomorskimi, została określona w Wytocznych [12].

W przypadku negatywnych wyników badań/nie spełnienia wymagań, ww. kruszywa i każdy element wykonany ich zastosowaniem zostanie usunięty z budowy na koszt Wykonawcy.

Do wykonania betonów nie dopuszcza się stosowania kruszyw:

- z recyklingu i z odzysku,
- węglanowych (nie dotyczy ww. kruszyw węglanowych pochodzenia dewońskiego i starszych, głębokomorskich) – do obiektów klasy S4.

Stosownie do wymagań normy PN-EN 206 przy doborze kruszywa do betonu do wykonania poszczególnych elementów obiektów uwzględnia się:

- realizację robót i przeznaczenie betonu,
- rodzaj, wymiary i technologię wykonania konstrukcji,
- warunki wykonania, pielęgnacji i dojrzewania betonu
- agresywność środowiska, na które będzie narażona konstrukcja,
- wymagania dodatkowe związane z kruszywem, w przypadku powierzchni o specjalnym wykończeniu, np. w przypadku betonu architektonicznego,
- projektowaną trwałość konstrukcji.

W drogowych obiektach inżynierskich należy stosować kruszywa mineralne niewykazujące szkodliwej reakcji z wodorotlenkami sodu i potasu w betonie.

Ocena kruszyw do betonu konstrukcyjnego w drogowych obiektach inżynierskich wymagana jest według Systemu Oceny i Weryfikacji Stałości Właściwości Użytkowych 2+.

Jako kruszywo grube powinny być zastosowane kruszywa naturalne o maksymalnym wymiarze ziarna nie większym niż 31,5 mm spełniające wymagania podane w Tabeli 4. Natomiast jako kruszywo drobne powinno być stosowane kruszywo o uziarnieniu nie większym niż 4 mm, spełniające wymagania podane w Tabeli 5.

Tabela 4. Wymagania dla kruszywa grubego

Lp.	Właściwość	Metoda badania	Wymagania
1	2	3	4
1	Uziarnienie w zależności od wymiaru kruszywa, kategoria nie niższa niż:	PN-EN 933-1	$G_C 90/15$ w przypadku gdy wymiar $D/d > 2$ i $D > 11,2$ mm $G_C 85/20$ w przypadku gdy wymiar $D/d \leq 2$ lub $D \leq 11,2$ mm
2	Tolerancja uziarnienia na sitach pośrednich w zależności od wymiaru kruszywa, wymagana kategoria:	PN-EN 933-1	$G_T 15$ w przypadku gdy $D/d < 4$ i sito pośrednie $D/1,4$ $G_T 17,5$ w przypadku gdy $D/d \geq 4$ i sito pośrednie $D/2$
3	Zawartość pyłów; kategoria nie wyższa niż:	PN-EN 933-1	$f_{1,5}^{1)}$
4	Kształt kruszywa; kategoria nie wyższa niż:	PN-EN 933-3 lub PN-EN 933-4	F_{l20} lub S_{l20}
5	Mrozoodporność w 1 % NaCl; kategoria nie wyższa niż:	PN-EN 1367-6	F_{NaCl6}

6	Odporność kruszywa na rozdrabnianie; kategoria nie wyższa niż:	PN-EN 1097-2	$LA_{25}^{2)}$
7	Gęstość ziaren w stanie suchym	PN-EN 1097-6	deklarowana przez producenta
8	Gęstość nasypowa	PN-EN 1097-3	deklarowana przez producenta
9	Nasiąkliwość WA_{24} : wartość nie wyższa niż w %:	PN-EN 1097-6	1,2
10	Skład chemiczny - uproszczony opis petrograficzny	PN-EN 932-3	deklarowana przez producenta
11	Reaktywność alkaliczna; kategoria:	wg PB/1/18 i PB/2/18	R0, w przypadku klasy obiektu S4 wg Tabeli 1
		Wg PB/1/18 i PB/2/18 ³⁾	R0 lub R1, w przypadku klasy obiektu S3 wg Tabeli 1
12	Zawartość siarczanów rozpuszczalnych w kwasie, nie wyższa niż kategoria:	PN-EN 1744-1	AS _{0,2}
13	Zawartość siarki całkowitej; wartość nie wyższa niż w %:	PN-EN 1744-1	1,0
14	Zawartość chlorków rozpuszczalnych w wodzie; wartość nie wyższa niż w %:	PN-EN 1744-1	0,02
15	Lekkie zanieczyszczenia, wartość nie wyższa niż w %:	PN-EN 1744-1	0,1
16	Procentowa zawartość ziaren o powierzchni przekruszonej i łamanej oraz ziaren całkowicie zaokrąglonych; kategoria nie niższa niż:	PN-EN 933-5	$C_{100/0}$
17	„Zgorzel słoneczna” bazaltu; kategoria:	PN-EN 1367-3 PN-EN 1097-2	SB_{LA} wymagania wobec kategorii SB_{LA} : – ubytek masy po gotowaniu $\leq 1\%$, – wzrost współczynnika Los Angeles po gotowaniu $\leq 8\%$
18	Zawartość substancji organicznych	PN-EN 1744-1	barwa nie ciemniejsza niż wzorcowa

1) zawartość pyłów w tej kategorii należy ograniczyć do max. 1%, np. przez płukanie kruszywa przed sporządzeniem z niego mieszanki betonowej,
2) dopuszcza się stosowanie grubego kruszywa o kategorii LA_{35} pod warunkiem, że jego mrozoodporność, badana w 1% NaCl jest nie większa niż 2%,
3) w przypadku stwierdzenia, że badane kruszywo odpowiada kategorii R1 reaktywności (kruszywo umiarkowanie reaktywne – zwiększenie wymiarów liniowych beleczek z zaprawy kruszywa z cementem wg PB/1/18 w przedziale $> 0,10\%$ ($0,15\%$ dla kruszyw drobnych) i $\leq 0,30\%$ długości), należy wykonać badanie dodatkowe zgodnie z PB/2/18; kruszywo dopuszcza się wtedy do zastosowania przy spełnieniu wymagania: reaktywność alkaliczna kruszywa z cementem nie wywołuje w jego wyniku zwiększenia wymiarów liniowych beleczek o więcej niż $\leq 0,04\%$. W przypadku gdy ekspansja beleczek z zaprawy wg PB/1/18 wynosi $> 0,10\%$ ($0,15\%$ dla kruszyw drobnych) i $\leq 0,30\%$ i jednocześnie ekspansja beleczek z betonu wg PB/2/18 wynosi $> 0,04\%$ i $\leq 0,12\%$, kruszywo ocenia się jako umiarkowanie reaktywne R1 i może być ono stosowane dla klasy środowiska E2 i E3 wyłącznie przy ograniczonej zawartości alkaliów w betonie i przy zastosowaniu dodatków pucolanowo-hydraulicznych SCM. Dla klasy środowiska E2 i E3 nie mają zastosowania kruszywa silnie reaktywne R2 i bardzo silnie reaktywne R3.

Tabela 5. Wymagania dla kruszywa drobnego

Lp.	Właściwość	Metoda badania	Wymagania
1	2	3	4
1	Uziarnienie kruszywa, wymagana kategoria:	PN-EN 933-1	$G_F 85$
2	Tolerancje typowego uziarnienia kruszywa deklarowanego przez producenta:	PN-EN 933-1	zgodne z załącznikiem C PN-EN 12620+A1:2010
3	Zawartość pyłów; kategoria nie wyższa niż:	PN-EN 933-1	$f_3^{1)}$
4	Gęstość ziaren w stanie suchym	PN-EN 1097-6	deklarowana przez producenta
5	Gęstość nasypowa	PN-EN 1097-3	deklarowana przez producenta
6	Reaktywność alkaliczna; kategoria:	wg PB/1/18 i PB/2/18	R0, w przypadku klasy obiektu S4 wg Tabeli 1
		wg PB/1/18 i PB/2/18 ²⁾	R0 lub R1, w przypadku klasy obiektu S3 wg Tabeli 1
7	Zawartość siarczanów rozpuszczalnych w kwasie, nie wyższa niż kategoria:	PN-EN 1744-1	$AS_{0,2}$
8	Zawartość siarki całkowitej; wartość nie wyższa niż w %:	PN-EN 1744-1	1,0
9	Lekkie zanieczyszczenia, wartość nie wyższa niż w %:	PN-EN 1744-1	0,5
10	Zawartość substancji organicznych	PN-EN 1744-1	barwa nie ciemniejsza niż wzorcowa
<p>¹⁾ zawartość pyłów w tej kategorii należy ograniczyć do max. 1,5 %, np. przez płukanie kruszywa przed sporządzeniem z niego mieszanki betonowej,</p> <p>²⁾ przypadku stwierdzenia, że badane kruszywo odpowiada kategorii R1 reaktywności (kruszywo umiarkowanie reaktywne – zwiększenie wymiarów liniowych beleczek z zaprawy kruszywa z cementem wg badania PB/1/18 w przedziale $> 0,10\%$ ($0,15\%$ dla kruszyw drobnych) $i \leq 0,30\%$ długości), należy wykonać badanie dodatkowe zgodnie z PB/2/18; kruszywo dopuszcza się wtedy do zastosowania przy spełnieniu wymagania: reaktywność alkaliczna kruszywa z cementem nie wywołuje w jego wyniku zwiększenia wymiarów liniowych beleczek o więcej niż $\leq 0,04\%$. W przypadku gdy ekspansja beleczek z zaprawy wg PB/1/18 wynosi $> 0,10\%$ ($0,15\%$ dla kruszyw drobnych) $i \leq 0,30\%$ i jednocześnie ekspansja beleczek z betonu wg PB/2/18 wynosi $> 0,04\%$ $i \leq 0,12\%$, kruszywo ocenia się jako umiarkowanie reaktywne R1 i może być ono stosowane dla klasy środowiska E2 i E3 wyłącznie przy ograniczonej zawartości alkaliów w betonie i przy zastosowaniu dodatków pucolanowo-hydraulicznych SCM. Dla klasy środowiska E2 i E3 nie mają zastosowania kruszywa silnie reaktywne R2 i bardzo silnie reaktywne R3.</p>			

2.3.2.1. Reaktywność alkaliczno- krzemionkowa kruszywa

Oznaczenie kategorii reaktywności alkalicznej kruszywa jest warunkiem koniecznym jego zastosowania w betonie konstrukcyjnym drogowych obiektów inżynierskich. Stosowanie do betonu kruszywa o nieznannej kategorii reaktywności alkalicznej jest wykluczone.

Klasyfikacja kruszywa ze względu na reaktywność oraz kryteria oceny reaktywności kruszywa w zależności od zastosowanej metody badawczej (PB/1/18 i PB/2/18) zostały przedstawione w Tabeli 6.

Tabela 6. Kategoryzacja reaktywności kruszyw do betonu

Metoda badawcza	Kategoria reaktywności kruszywa					
	Niereaktywne R0		Umiarkowanie reaktywne R1		Silnie reaktywne R2	Bardzo silnie reaktywne R3
	kruszywo drobne	kruszywo grube	kruszywo drobne	kruszywo grube	kruszywo drobne;	kruszywo drobne;

					kruszywo grube	kruszywo grube
Procedura badawcza GDDKiA PB/1/18 (metoda przyspieszona)	Wydłużenie próbek zaprawy po 14 dniach, %					
	≤ 0,15	≤ 0,10	> 0,15; ≤ 0,30	> 0,10; ≤ 0,30	> 0,30; ≤ 0,45	> 0,45
Procedura badawcza GDDKiA PB/2/18 (metoda długoterminowa)	Wydłużenie próbek betonu po 365 dniach, %					
	≤ 0,04		> 0,04; ≤ 0,12		> 0,12; ≤ 0,24	> 0,24

UWAGA:

- 1) Jeżeli wyniki klasyfikacji na podstawie wyników przyspieszonej metody pomiaru ekspansji zaprawy (wg PB/1/18) oraz długoterminowej metody pomiaru ekspansji betonu (wg PB/2/18) są niezgodne, to kategorię reaktywności badanego kruszywa przyjąć po zasięgnięciu opinii eksperta. Opinia eksperta powinna być oparta m.in. o szczegółową analizę składu mineralogicznego kruszywa, w tym obecności składników reaktywnych wg PB/3/18, analizę jednorodności surowca do produkcji i produkowanego kruszywa, analizę metodyki i wyników wydłużenia próbek betonu i zaprawy, a także rozpoznanie produktów reakcji za pomocą odpowiednich metod mikroskopowych. W szczególnym przypadku kruszywa przeznaczonego do nawierzchni dróg o wysokiej jakości przy ocenie eksperckiej stosuje się procedurę PB/5/18.
- 2) W przypadku, gdy ekspansja próbek zaprawy oznaczona wg PB/1/18 po 14-dniach przekracza wartość 0,30 %, to bez względu na wyniki innych metod, kruszywo uważa się za silnie lub bardzo silnie reaktywne (kategoria reaktywności odpowiednio R2 i R3), co wyklucza stosowanie do wykonawstwa betonów przeznaczonych na nawierzchnie dróg i drogowe obiekty inżynierskie.
- 3) W przypadku, gdy ekspansja próbek betonu oznaczona wg PB/2/18 po 365 dniach przekracza wartość 0,12 %, to bez względu na wyniki innych metod, kruszywo uważa się za silnie lub bardzo silnie reaktywne R2 i R3, co wyklucza stosowanie do wykonawstwa betonów przeznaczonych na nawierzchnie dróg i drogowe obiekty inżynierskie.

W przypadku wyjątkowo odpowiedzialnych zastosowań kruszyw, np. do betonu w newralgicznych elementach obiektu mostowego o znaczeniu strategicznym, do których dostęp jest utrudniony, a wymiana lub naprawa jest niemożliwa, Inwestor lub Zarządca obiektu może zdecydować o przyjęciu bardziej rygorystycznych kryteriów klasyfikacji reaktywności alkalicznej. Zaostrzone kryteria klasyfikacji stosują się do klasyfikacji kruszywa niereaktywnego R0 i mogą zostać przyjęte jako wydłużenie czasu pomiaru i/lub ograniczenie wydłużenia beleczek zaprawy, np. do 0,10% po 28 dniach w 1M roztworze NaOH. Dostawy takiego kruszywa muszą być realizowane na warunkach umownych z producentem, określających szczególne wymagania odnośnie kryteriów klasyfikacji reaktywności alkalicznej.

a) analiza petrograficzna

Analizę petrograficzną kruszywa należy przeprowadzić wg PB/3/18. Przedmiotem analizy petrograficznej jest identyfikacja skał oraz składników potencjalnie reaktywnych oraz rozpoznanie produktów reakcji alkalia-krzemionka w próbkach zaprawy lub próbkach betonu po zakończeniu badania wg procedur: PB/1/18, PB/2/18, PB/4/18 oraz PB/5/18. Wykaz skał mogących zawierać składniki potencjalnie reaktywne wraz ze wskazaniem składników potencjalnie reaktywnych zestawiono w PB/3/18 Tabela Z3.2.

b) metody badań ekspansji wywołanej reakcją ASR

Dla stosowanego kruszywa należy określić kategorię reaktywności metodami badań ekspansji wywołanej reakcją ASR na podstawie Wytucznych [12].

c) warunki zastosowania naturalnego kruszywa do betonu wg PN-EN 12620 ze względu na reaktywność (na podstawie Wytucznych [12])

Warunki zastosowania naturalnego kruszywa do betonu konstrukcyjnego w drogowych obiektach inżynierskich wg PN-EN 12620 dla obiektów klasy S4, S3, w kategoriach środowiska E2 i E3, oraz dla kategorii reaktywności kruszywa naturalnego R0, R1, R2, R3 podano w tabeli 7a i 7b. W przypadku drogowych obiektów inżynierskich kategoria oddziaływań środowiska E1 nie ma zastosowania.

Wyklucza się użycie kruszyw o kategorii reaktywności R2 i R3 w betonie konstrukcyjnym do budowy drogowych obiektów inżynierskich.

Tabela 7a. Warunki zastosowania naturalnego kruszywa do betonu w obiekcie klasy S4 w zależności od kategorii oddziaływania środowiska E oraz kategorii reaktywności kruszywa R

Kategoria oddziaływania środowiska	Kategoria reaktywności kruszywa			
	Niereaktywne R0	Umiarkowanie reaktywne R1	Silnie reaktywne R2	Bardzo silnie reaktywne R3
	zawartość Na ₂ O _{eq} w 1 m ³ betonu			
E2	maks. 3,0 kg/m ³	Kruszyw o takiej kategorii reaktywności nie dopuszcza się		
E3	maks. 2,4 kg/m ³			

Uwaga:

Kruszyw grubych ze złóż żwirowych o genezie rzecznej lub polodowcowej nie dopuszcza się do stosowania w obiektach klasy S4, z uwagi na brak doświadczeń krajowych w tym zakresie oraz duże zróżnicowanie ich składu mineralogicznego.

Tabela 7b. Warunki zastosowania naturalnego kruszywa do betonu w obiekcie klasy S3 w zależności od kategorii oddziaływania środowiska E oraz kategorii reaktywności kruszywa R

Kategoria oddziaływania środowiska	Kategoria reaktywności kruszywa			
	Niereaktywne R0	Umiarkowanie reaktywne R1	Silnie reaktywne R2	Bardzo silnie reaktywne R3
	zawartość Na ₂ O _{eq} w 1 m ³ betonu			
E2	bez ograniczeń	(i) maks. 2,4 kg/m ³ i (ii) min. 20%FA albo min. 35%GGBS	Kruszyw o takiej kategorii reaktywności nie dopuszcza się	
E3	maks. 3,0 kg/m ³	(i) maks. 1,8 kg/m ³ i (ii) min. 20%FA albo min. 35%GGBS, wymagane potwierdzenie eksperta*		

FA – popiół lotny krzemionkowy wg PN-EN450-1:2012

GGBS – granulowany żużel wielkopiecowy wg PN-EN 15167-1:2007

* Potwierdzenie eksperta powinno być oparte m.in. o analizę wydłużenia próbek zapraw lub betonów wg PB/1/18 – PB/5/18, a także rozpoznanie produktów reakcji alkalia-krzemionka w betonie wg PB/3/18.

Wymaganą przy stosowaniu kruszyw umiarkowanie reaktywnych R1 obniżoną zawartość alkaliów Na₂O_{eq} w betonie, zapewnia stosowanie cementów specjalnych niskoalkalicznych NA - zgodnych z PN-B-19707, w tym cementów portlandzkich CEM I-NA, cementów portlandzkich wieloskładnikowych CEM I-NA zawierających popiół lotny krzemionkowy, granulowany żużel wielkopiecowy lub wapień oraz cementu hutniczego CEM III/A-NA.

Wykonanie serii badań dla różnych stopni zastąpienia cementu CEM I dodatkiem mineralnym zgodnie z PB/4/18 pozwala oszacować ilość danego dodatku mineralnego w betonie, zabezpieczającą go przed wystąpieniem negatywnych skutków reakcji ASR.

Metody i częstotliwość badań kruszyw stosowanych do drogowych obiektów inżynierskich określają Wytyczne [12].

2.3.3. Woda

Woda zarobowa do betonu powinna odpowiadać wymaganiom normy PN-EN 1008. Stosowanie wody pitnej nie wymaga badań. Zabrania się stosowania wody z systemów recyklingu.

2.3.4. Domieszki do betonu

Do betonu konstrukcyjnego zaleca się stosowanie domieszek modyfikujących właściwości mieszanki lub stwardniałego betonu, poprawiających właściwości betonu lub zapewniających uzyskanie specjalnych właściwości. Zawartość całkowita stosowanych domieszek do betonu powinna być zgodna z wymaganiami PN-EN 206 i PN-B-06265.

Przydatność domieszek do betonu powinna być ustalona na podstawie wymagań określonych w PN-EN 934-1 i PN-EN 934-2. W składzie i właściwościach stosowanych domieszek, z uwagi na trwałość betonu, szczególnie istotne są:

- zawartość chlorków rozpuszczalnych w wodzie,
- zawartość alkaliów,
- oddziaływanie korozyjne.

Przy doborze domieszki należy uwzględnić jej kompatybilność z cementem i ewentualnym dodatkiem mineralnym (dodatkiem typu II). W przypadku stosowania więcej niż jednej domieszki kompatybilność tych domieszek należy sprawdzić w badaniach wstępnych betonu w czasie projektowania składu mieszanki betonowej.

Do betonu przeznaczanego do wykonania elementów narażonych na oddziaływanie środowiska w klasach ekspozycji: XF2, XF3, XF4 (cykliczne zamrażanie/rozmarzanie) stosuje się domieszkę napowietrzającą.

W przypadku zastosowania domieszki napowietrzającej wraz z inną domieszką lub z cementem zawierającym pozaklinkierowe składniki główne, należy potwierdzić ich kompatybilność w betonie napowietrzonym na podstawie charakterystyki porów powietrznych wg PN-EN 480-11 w odniesieniu do kryteriów zawartych w PN-EN 934-2.

Wtórne dozowanie domieszek na placu budowy może się odbywać wyłącznie za zgodą Inżyniera/Inspektora Nadzoru przez osobę przeszkoloną w zakresie dozowania domieszek. Opakowanie domieszki powinno posiadać etykietę wskazującą rodzaj domieszki i termin przydatności.

2.3.5. Dodatki typu II do betonu

Dodatki typu II do betonu mogą być stosowane według zasad określonych w normie PN-EN 206 i PN-B-06265.

Do betonu konstrukcyjnego dopuszcza się stosowanie:

- pyłu krzemionkowego według PN-EN 13263-1,
- popiołu lotnego zgodnego z PN-EN 450-1 (nie stosuje się do betonu konstrukcyjnego zagęszczanego mechanicznie).

Do betonu konstrukcyjnego powinno się stosować wyłącznie popiół lotny krzemionkowy kategorii A (zawartość straty prażenia $\leq 5\%$).

2.4. Skład i właściwości mieszanki betonowej

Skład mieszanki betonowej powinien być ustalony zgodnie z PN-EN 206. Producent betonu towarowego, na podstawie wymaganych właściwości i ewentualnych dodatkowych właściwości zdefiniowanych w zamówieniu (w PN-EN 206 określanym jako specyfikacja betonu) opracowuje skład betonu konstrukcyjnego. Ustalona receptura mieszanki betonowej powinna być przedstawiona Inżynierowi/Inspektorowi Nadzoru do zatwierdzenia wraz z Deklaracjami Właściwości Użytkowych poszczególnych składników mieszanki oraz wynikami badań wstępnych potwierdzającymi uzyskanie wymaganych właściwości mieszanki betonowej i betonu stwardniałego, wykonanych według zaleceń p. 9.5 normy PN-EN 206. Receptura powinna określać dla jakich klas ekspozycji betonu została opracowana.

Receptura ta powinna być zatwierdzona przez Inżyniera/Inspektora Nadzoru po potwierdzeniu zgodności deklarowanych właściwości z przyjętymi wymaganiami. W przypadku braku zatwierdzenia recepty należy opracować nową recepturę.

Przy ustalaniu składu betonu na etapie badań wstępnych średnia wytrzymałość na ściskanie f_{cm} próbek powinna być większa niż wytrzymałość charakterystyczna f_{ck} z zapasem niezbędnym dla spełnienia kryteriów zgodności podanych w PN-EN 206 p.8.2.1. Zaleca się, aby zapas był dwa razy większy niż przewidywane odchylenie standardowe i wynosił od 6 do 12 [MPa] ($f_{cm} \geq f_{ck} + 6 \div 12$ [MPa]), w zależności od technologii produkcji, składników oraz dostępnych informacji dotyczących zmienności, przy czym f_{ck} oznacza wytrzymałość charakterystyczną betonu na ściskanie oznaczoną na próbkach sześciennych.

Dopuszcza się na podstawie p. 6.1, p. 9.5 i załącznika A normy PN-EN 206, jako alternatywne względem badań wstępnych, opracowanie przez Producenta składu betonu na podstawie danych z wcześniejszych badań lub długookresowego doświadczenia z podobnym rodzajem betonu.

Na podstawie wyników badań sprawdzających Inżynier/Inspektor Nadzoru zatwierdza lub odrzuca opracowany przez Producenta skład betonu.

2.4.1. Współczynnik woda/cement (w/c)

Współczynnik woda/cement (w/c), określany jako stosunek efektywnej zawartości wody do zawartości cementu w mieszance nie powinien być większy niż 0,45 w przypadku klasy wytrzymałości betonu C30/37 i wyższej lub nie większy niż 0,50 w przypadku betonu do klasy C25/30.

2.4.2. Zawartość cementu

Minimalna zawartość cementu w mieszance betonowej nie powinna być mniejsza niż wymagana, w zależności od klas ekspozycji betonu według PN-B-06265.

Maksymalna zawartość cementu w mieszance betonowej nie powinna być większa niż:

- 400 kg/m³ dla betonu do klasy C25/30,
- 450 kg/m³ dla betonów klasy C30/37 i wyższych.

2.4.3. Zawartość chlorków

Zawartość chlorków w betonie nie powinna przekraczać maksymalnych wartości podanych w Tabeli 8.

Tabela 8. Maksymalna zawartość chlorków w betonie

Zastosowanie betonu	Klasa zawartości chlorków ^{a)}	Maksymalna zawartość jonów Cl- w odniesieniu do masy cementu ^{b)} [%]
Bez zbrojenia stalowego lub innych elementów metalowych, z wyjątkiem uchwytów odpornych na korozję	Cl 1,00	1,00
Ze zbrojeniem stalowym lub z innymi elementami metalowymi	Cl 0,20	0,20
	Cl 0,40 ^{c)}	0,40
Ze stalowym zbrojeniem sprężającym, bezpośrednio stykającym się z betonem	Cl 0,10	0,10
	Cl 0,20	0,20

a) Klasa zawartości chlorków odpowiednia w przypadku betonu o specjalnym zastosowaniu zależy od przepisów obowiązujących w miejscu stosowania betonu.
b) W przypadku stosowania dodatków oraz ich uwzględniania w masie cementu, zawartość chlorków wyraża się jako procentową zawartość jonów chlorkowych w odniesieniu do masy cementu wraz z całkowitą masą uwzględnianych dodatków.
c) W przypadku betonów zawierających cementy CEM III dopuszcza się różne klasy zawartości chlorków zgodnie z przepisami obowiązującymi w miejscu stosowania betonu.

2.4.4. Skład granulometryczny kruszywa

Maksymalny nominalny wymiar ziaren kruszywa należy dobierać uwzględniając otulinę zbrojenia oraz minimalną szerokość przekroju elementu. Ziarna kruszywa nie powinny być większe niż:

- 1/3 najmniejszego wymiaru przekroju poprzecznego elementu,
- 3/4 odległości w świetle między prętami zbrojenia leżącymi w jednej płaszczyźnie prostopadłej do kierunku betonowania.

Uziarnienie kruszywa do betonu ustala się doświadczalnie w czasie projektowania mieszanki betonowej.

Zawartość frakcji do 2 mm w mieszance kruszyw powinna być jak najmniejsza i jednocześnie zapewnić niezbędną urabialność mieszanki betonowej oraz nie powinna przekraczać:

- a) przy zagęszczeniu mechanicznym przez wibrowanie:
- 42 % w przypadku mieszanki o uziarnieniu do 16,0 mm,
 - 38 % w przypadku mieszanki o uziarnieniu do 22,4 mm,
 - 37 % w przypadku mieszanki o uziarnieniu do 31,5 mm.
- b) w przypadku betonu samozagęszczalnego:
- 50 % w przypadku mieszanki o uziarnieniu do 16,0 mm,
 - 47 % w przypadku mieszanki o uziarnieniu do 22,4 mm.

Zalecane graniczne krzywe uziarnienia kruszywa do betonu konstrukcyjnego zagęszczanego mechanicznie i samozagęszczalnego podano w Tabeli 9 i Tabeli 10.

Tabela 9. Zalecane graniczne krzywe uziarnienia kruszywa do betonu konstrukcyjnego zagęszczanego mechanicznie

Sito #, [mm]	Ułamek masowy kruszywa przechodzącego przez sito, [%]		
	wymiar kruszywa D ≤ 16,0 mm	wymiar kruszywa D ≤ 22,4 mm	wymiar kruszywa D ≤ 31,5 mm
0,25	3÷8	2÷9	2÷8
0,50	7÷20	5÷17	5÷18
1,0	12÷32	9÷26	8÷28

2,0	21÷42	16÷38	14÷37
4,0	36÷56	28÷51	23÷47
8,0	60÷76	45÷67	38÷62
16,0	100	73÷91	62÷80
22,4	-	100	76÷92
31,5	-	-	100

Tabela 10. Zalecane graniczne krzywe uziarnienia kruszywa do betonu konstrukcyjnego samozagęszczalnego

Sito #, [mm]	Ułamek masowy kruszywa przechodzącego przez sito [%]	
	wymiar kruszywa D ≤ 16,0 mm	wymiar kruszywa D ≤ 22,4 mm
0,25	3÷12	2÷11
0,50	7÷23	5÷21
1,0	12÷38	9÷33
2,0	21÷50	16÷47
4,0	36÷60	28÷55
8,0	60÷80	45÷72
16,0	100	73÷92
22,4	-	100

2.4.5. Zawartość powietrza

Zawartość powietrza w mieszance betonowej badana zgodnie z PN-EN 12350-7 nie powinna przekraczać wartości granicznych podanych w PN-B-06265 (Tabela 11).

Podczas próby technologicznej i kontroli jakości robót, zawartość powietrza w mieszance betonowej sprawdza się w miejscu dostawy betonu konstrukcyjnego napowietrzonego.

Tabela 11. Wartości graniczne zawartości powietrza w mieszance betonowej w przypadku stosowania domieszki napowietrzającej

Wymiar kruszywa D, [mm]	Etap wykonywania badań		Tolerancja pomiarowa [%]
	Projektowanie składu mieszanki betonowej [%]	Zatwierdzanie receptury, próba technologiczna, kontrola jakości robót [%]	
16,0	4,5 ÷ 6,0	4,5 ÷ 6,5	-0,5 +1,0
22,4	4,0 ÷ 5,5	4,0 ÷ 6,0	
31,5	4,0 ÷ 5,5	4,0 ÷ 6,0	

Przyjęta zawartość powietrza w mieszance betonowej jest ustalona na etapie zatwierdzania receptury przez Inżyniera/Inspektora Nadzoru.

2.4.6. Konsystencja mieszanki betonowej

Konsystencja mieszanki betonowej powinna być dostosowana do warunków zagęszczenia i zabudowy, tzn. wymiarów przekroju elementu, objętości elementu, zagęszczenia i układu prętów zbrojeniowych. Dobierając konsystencję uwzględnić należy również warunki i możliwości technologiczne Wykonawcy, w tym przede wszystkim rodzaj zastosowanego deskowania (lub form), rodzaj, wydajność i liczbę urządzeń zagęszczających (wibratory wgłębne, wibratory przyczepne, wibratory powierzchniowe, itp.), a także urządzeń do powierzchniowego wykańczania betonu (rodzaj i wydajność zacieraczek mechanicznych).

Konsystencja mieszanki betonowej powinna być określona poprzez klasę wg metody opadu stożka zgodnie z PN-EN 12350-2 – Tabela 12a lub metody rozplywu stożka zgodnie z PN-EN 12350-8 – Tabela 12b. Dopuszcza się także określenie konsystencji mieszanki betonowej poprzez zdefiniowanie założonej wartości opadu stożka w mm. Klasa konsystencji mieszanki betonowej powinna zostać ustalona na etapie zatwierdzania receptury przez Inżyniera/Inspektora Nadzoru.

Tabela 12a. Klasy konsystencji mieszanki betonowej wg metody opadu stożka

Klasa konsystencji	Opad stożka badany zgodnie z PN-EN 12350-2 [mm]
S1	10 do 40
S2	50 do 90
S3	100 do 150
S4	160 do 210

S5 ^{a)}	≥ 220
<i>a) ze względu na brak czułości metody opadu stożka poza pewnymi wartościami konsystencji, zaleca się stosowanie tej metody badań w następującym zakresie ≥ 10 mm i ≤ 210 mm</i>	

Tabela 12b. Klasy konsystencji mieszanki betonowej SCC wg metody rozplywu stożka

Klasa konsystencji	Rozplyw stożka badany zgodnie z PN-EN 12350-8 [mm]
SF1	550 do 650
SF2	660 do 750
SF3	760 do 850

UWAGA:
Klasyfikacji nie stosuje się do betonu z kruszywem o D_{max} większym niż 40 mm

3. SPRZĘT

3.1. Wymagania ogólne dotyczące sprzętu

Wymagania ogólne dotyczące sprzętu podano w STWiORB D-M-00.00.00. "Wymagania ogólne".

3.2. Wytwórnia mieszanki betonowej

Mieszanka betonowa powinna być produkowana w zautomatyzowanych wytwórniach zapewniających:

- dokładność dozowania poszczególnych składników,
- dokonywanie pomiaru wilgotności kruszyw z automatyczną korektą dozowanej wody zarobowej do mieszanki,
- równomierne rozprowadzenie składników,
- uzyskanie jednorodnej konsystencji.

Jeżeli przewiduje się produkcję mieszanki w warunkach zimowych, wytwórnia powinna być odpowiednio do nich przystosowana, tzn. zaopatrzona w systemy ogrzewania wody i kruszyw oraz odpowiednie, termoizolowane pomieszczenie.

Cement, kruszywa oraz dodatki proszkowe należy dozować wagowo. Woda zarobowa, domieszki oraz ciekłe dodatki mogą być dozowane wagowo lub objętościowo.

Wymagania dla urządzenia dozującego oraz dopuszczalne tolerancje dozowania składników mieszanki według PN-EN 206 podano w Tabeli 13.

Tabela 13. Wymagania dotyczące urządzenia dozującego oraz dopuszczalne tolerancje dozowania składników mieszanki betonowej

Wymagania dotyczące urządzenia dozującego		
Dozowanie wagowe		
Ładunek w % pełnej ładowności	Minimalny ładunek ^{a)} do 20% pełnej ładowności	20% pełnej ładowności do maksymalnego ładunku ^{a)}
Maksymalny dopuszczalny błąd w % ładunku	± 2%	± 1%
Dozowanie objętościowe		
Zmierzona objętość	< 30 l	≥ 30 l
Maksymalny dopuszczalny błąd w % objętości	± 3%	± 2%
<i>a) Minimalny i maksymalny ładunek określa producent urządzenia</i>		
Tolerancje dozowania składników mieszanki betonowej		
Składniki mieszanki betonowej	Cement, Woda, Łącznie kruszywa Dodatki i włókna stosowane w ilościach > 5% masy cementu	Domieszki, dodatki i włókna stosowane w ilościach ≤ 5% masy cementu
Dopuszczalne tolerancje	± 3 % wymaganej ilości	± 5 % wymaganej ilości

Uwaga: Tolerancja jest różnicą między wartością założoną a wartością zmierzoną

Wagi dozujące powinny być kontrolowane co najmniej raz na dwa miesiące, wzorcowane przy rozpoczęciu produkcji, a następnie przynajmniej raz na rok. Urządzenia dozujące wodę powinny być sprawdzane co najmniej raz na miesiąc.

3.3. Warunki prowadzenia produkcji

Ocenę i weryfikację stałości właściwości użytkowych wytwarzanego betonu należy prowadzić według krajowego systemu 2+.

Przed przystąpieniem do produkcji, wszystkie urządzenia wytwórni mające wpływ na jakość produkowanej mieszanki betonowej powinny podlegać komisijnemu sprawdzeniu, potwierdzonemu protokołem podpisanym przez Producenta betonu, Wykonawcę i Inżyniera/Inspektora Nadzoru. Produkcja betonu może się odbywać jedynie na podstawie receptury zatwierdzonej przez Inżyniera/Inspektora Nadzoru. Skład mieszanki betonowej określony symbolem receptury powinien być wprowadzony do pamięci komputera węzła betoniarskiego.

Obowiązkiem Producenta betonu wynikającym z zapisów normy PN-EN 206 jest prowadzenie kontroli zgodności. Posiadanie przez producenta betonu Certyfikatu Zgodności Zakładowej Kontroli Produkcji upoważniającego go do znakowania betonu znakiem budowlanym jest wystarczającym dowodem na wykonywanie przez niego badań kontrolnych właściwości mieszanki betonowej i betonu. Badania te producent wykonuje poprzez własne laboratorium lub poprzez zlecenie laboratorium niezależnemu. Badania do oceny zgodności prowadzonej przez Producenta betonu (wraz z pobieraniem próbek) powinny być wykonywane w miejscu dostawy.

Wykonawca musi mieć własne laboratorium lub też, za zgodą Inżyniera/Inspektora Nadzoru, zlecić nadzór laboratoryjny niezależnemu laboratorium zewnętrznemu. Inżynier/Inspektor Nadzoru zastrzega sobie prawo do przeprowadzenia audytu w Laboratorium Wykonawcy obejmujący dostęp do pomieszczeń, sprzętu badawczego i zapisów technicznych. Ewentualne niezgodności powinny być usunięte niezwłocznie.

4. TRANSPORT

4.1. Wymagania ogólne dotyczące transportu

Wymagania ogólne dotyczące transportu podano w STWiORB D-M-00.00.00. "Wymagania ogólne".

4.2. Transport i przechowywanie cementu

Każda dostarczona partia cementu, różniąca się rodzajem, klasą wytrzymałości lub innymi właściwościami, powinna być magazynowana oddzielnie, tak aby można ją było łatwo zidentyfikować.

Warunki składowania cementu:

- cement w workach należy chronić przed deszczem i zawilgoceniem,
- cement luzem należy składować w silosach.

Cement w workach należy przewozić środkami transportu zapewniającymi zabezpieczenie cementu przed zamoczeniem. Do transportu cementu luzem należy używać specjalnych wagonów kolejowych i samochodów z cysternami przystosowanymi do załadunku grawitacyjnego, jak również wyposażonymi w regulowane urządzenia załadowczo-wyładowcze.

4.3. Transport i przechowywanie kruszyw

Transport kruszyw nie powinien powodować ich segregacji.

Kruszywo należy magazynować na utwardzonym i zabezpieczonym przed podmakaniem (odwodnionym) podłożu w sposób umożliwiający separację różnych rodzajów kruszywa i zapobiegający przed ich zanieczyszczeniem.

4.4. Transport i przechowywanie domieszek i dodatków

Transport i przechowywanie domieszek oraz dodatków powinno być zgodne z zaleceniami Producenta/Dostawcy oraz odpowiednimi Polskimi Normami.

4.5. Ogólne zasady transportu mieszanki betonowej

Organizacja transportu (dobór środków, czas trwania) powinna zapewnić dostarczenie do miejsca układania mieszanki betonowej o takiej urabialności, a w przypadku mieszanek napowietrzanych, także wymaganej zawartości powietrza, jakie zostały przyjęte na etapie zatwierdzenia składu betonu dla danego sposobu zagęszczania i rodzaju elementu.

Podczas załadunku, transportu i rozładunku, a także transportu wewnętrznego na placu budowy, należy zminimalizować niepożądane zmiany jakości mieszanki betonowej, takie jak segregacja składników, wydzielanie się wody, wyciek zaczynu i wszelkie inne zmiany.

W czasie transportu mieszanki betonowej należy zachować następujące wymagania:

- mieszanka betonowa powinna być dostarczona na miejsce ułożenia bez przeładunku; a w razie wystąpienia takiej konieczności liczba przeładunków powinna być jak najmniejsza,
- pojemniki, w których przewożona jest mieszanka betonowa, powinny zapewnić możliwość stopniowego ich opróżniania oraz łatwość oczyszczania i przepłukiwania.

Transport mieszanki betonowej w betonomieszkarkach samochodowych (betonowozach) mieszających ją w czasie jazdy, powinien być tak zorganizowany, aby wyładunek następował bezpośrednio nad miejscem

ułożenia mieszanki lub, jeżeli jest to niemożliwe, w pobliżu betonowanego elementu obiektu. W miejscu układania mieszanka betonowa może być transportowana za pomocą:

- pomp zamontowanych na podwoziu samochodowym z ruchomym wysięgnikiem,
- pomp stacjonarnych z zastosowaniem systemu rurociągów i specjalistycznych urządzeń do betonu,
- urządzeń dźwigowych przy zastosowaniu specjalnych pojemników do przenoszenia mieszanki na miejsce jej układania,
- bezpośrednio z leja betonowozu.

Czas transportu mieszanki betonowej (od momentu załadowania samochodu do jego wyładunku) nie powinien przekraczać okresu wstępnego wiązania. W przypadku mieszanki betonowej nie zawierającej domieszek o działaniu opóźniającym, w temperaturze otoczenia atmosferycznego nie przekraczającej +10°C, pojemniki samochodowe należy całkowicie rozładować w czasie nie dłuższym niż 90 min, licząc od chwili pierwszego kontaktu wody z cementem. Przy temperaturze otoczenia do +20°C czas ten powinien nie przekraczać 60 min, a przy temperaturze otoczenia do +30°C 30 min.

Sumaryczne czasy od momentu dodania wody do mieszanki od rozpoczęcia jej produkcji i do momentu jej ułożenia w deskowaniu, mogą być dłuższe o co najwyżej 30 min od ww. podanych czasów transportu.

Technologia betonowania musi uwzględniać dozowanie wtórne superplastyfikatora na placu budowy, na wypadek gdy czas dowozu i rozładunku przekracza 1h i może wtedy wystąpić nadmierne zgęstnienie mieszanki w wypadku betonu SCC.

Nie należy planować betonowania w czasie, w którym rytmika dostaw mieszanki na plac budowy mogłaby zostać zakłócona przez takie niekorzystne zjawiska jak. np. korki uliczne, gwałtowne zmiany pogodowe itp. Inżynier/Inspektor Nadzoru ma obowiązek do odrzucenia partii transportowanego betonu, która nie spełnia warunków opisanych powyżej.

Warunki dostawy mieszanki betonowej do miejsca jej układania powinny być zgodne z wymaganiami PN-EN 206.

5. WYKONANIE ROBÓT

5.1. Wymagania ogólne

Wymagania ogólne dotyczące wykonywania robót podano w STWiORB D-M-00.00.00. "Wymagania ogólne".

5.2. Zalecenia ogólne

5.2.1. Zgodność wykonywania robót z dokumentacją

Sposób wykonania robót powinien być zgodny z dokumentacją projektową, STWiORB oraz wymaganiami odpowiednich Polskich Norm, a także dokumentacją technologiczną dostarczoną przez Wykonawcę i zatwierdzoną przez Inżyniera/Inspektora Nadzoru.

Wymaga się dla całej konstrukcji klasę wykonania „3”, oraz klasę pielęgnacji „3”, zgodnie z zasadami określonymi w PN-EN 13670.

Dokumentacja technologiczna dostarczona przez Wykonawcę powinna zawierać Program Zapewnienia Jakości (PZJ) oraz Projekt Organizacji Robót (POR) wraz z harmonogramem uwzględniającym wszystkie warunki, w jakich będą wykonywane roboty betonowe, projekty wykonawcze rusztowań i deskowań, projekt technologiczny betonowania.

5.2.2. Projekt technologiczny betonowania

Projekt technologiczny betonowania powinien obejmować:

- organizację ruchu na drogach dojazdowych do terenu budowy i drogach na terenie budowy,
- specyfikację betonu, receptury mieszanek betonowych, wymagania dodatkowe dotyczące betonu (w tym w szczególności wymagania dotyczące betonu przeznaczonego na elementy masywne),
- sposób wytwarzania mieszanki betonowej,
- sposób transportu mieszanki betonowej,
- projekt betonowania zawierający ustawienie pomp do podawania mieszanki betonowej,
- harmonogram betonowania, który powinien określać m.in.: prędkość układania i zagęszczania mieszanki betonowej, kierunki betonowania, fazy betonowania i planowane czasy ich realizacji, wykaz przerw w betonowaniu oraz sposób łączenia betonu w przerwach,
- sposób i czas trwania pielęgnacji betonu,
- sposób i czas trwania pielęgnacji i ochrony termicznej betonu elementów masywnych,
- sposób i warunki rozformowania konstrukcji,
- metodologię naprawy ewentualnych błędów wykonania, w tym naprawy powierzchni betonu,
- zestawienie wymaganych badań i pomiarów.

5.3. Zakres robót

Podstawowe czynności związane z wykonywaniem robót betonowych obejmują:

- roboty przygotowawcze, w tym montaż rusztowania i deskowania,
- wytwarzanie mieszanki betonowej,
- układanie i zagęszczanie mieszanki betonowej,
- pielęgnację betonu,
- demontaż deskowania i rusztowania,
- wykańczanie powierzchni betonu,
- roboty wykończeniowe.

5.3.1. Roboty przygotowawcze

Przed przystąpieniem do betonowania, Inżynier/Inspektor Nadzoru powinien potwierdzić prawidłowość wykonania robót poprzedzających betonowanie, a w szczególności:

- prawidłowość montażu rusztowania i deskowania,
- prawidłowość wykonania zbrojenia,
- prawidłowość przygotowania miejsc wprowadzania węża pompy lub rękawa pojemnika na mieszankę betonową w szkielet zbrojeniowy – w celu zapewnienia właściwego układania mieszanki betonowej w elemencie,
- zgodność rzędnych z dokumentacją projektową, w tym uwzględnienie podniesień wykonawczych.
- czystość powierzchni wewnętrznej deskowania oraz obecność przekładek dystansowych zapewniających wymaganą grubość otulenia prętów zbrojeniowych,
- przygotowanie powierzchni betonu uprzednio ułożonego, np. w miejscu przerw roboczych,
- prawidłowość wykonania wszystkich robót zanikających, np. wykonania przerw dylatacyjnych, warstw izolacyjnych, itp.,
- prawidłowość rozmieszczenia i zamocowania w sposób niezawodny elementów, które przewidziane są do wbetonowania (kanały, wpusty, sączki, kotwy, rury itp.),
- gotowość sprzętu i urządzeń do betonowania.

5.3.1.1. Deskowania

Należy zapewnić wysoką jakość deskowania i jego montażu. Wybór systemu deskowania należy do Wykonawcy. System powinien zapewnić ciągłość wykonywanej pracy oraz uzyskanie wymaganej powierzchni betonu. Zastosowany system musi być zatwierdzony przez Inżyniera/Inspektora Nadzoru.

Wykonawca dostarcza projekt techniczny deskowania wykonany w oparciu o rysunki zawarte w dokumentacji projektowej lub według własnego opracowania. Projekt deskowania powinien być każdorazowo oparty na obliczeniach statycznych. Ustalona konstrukcja deskowania powinna być sprawdzona na siły wywołane parciem świeżo ułożonej mieszanki betonowej i uderzania przy jej wylewaniu z pojemników z uwzględnieniem szybkości betonowania, sposobu zagęszczania i obciążania pomostami roboczymi, co jest szczególnie ważne w przypadku stosowania betonu samozagęszczalnego. W projekcie deskowania należy uwzględnić szerokość deskowania, kierunek jego ułożenia, podział na odcinki, rozstaw i rozmieszczenie kotew, aby ze względu na właściwości betonu do odwzorowania powierzchni deskowania, nie doprowadzić do wizualnego zaburzenia zaplanowanej kompozycji architektonicznej.

Wykonanie deskowania powinno uwzględniać podniesienie wykonawcze związane ze strzałką konstrukcji, ugięciem i osiadaniem rusztowań pod wpływem ciężaru ułożonej mieszanki betonowej.

Konstrukcja deskowania powinna spełniać następujące warunki:

- a) zapewnić odpowiednią sztywność i niezmienność kształtu konstrukcji,
 - b) zapewnić odpowiednią szczelność np. poprzez zastosowanie uszczelek,
 - c) wykazywać odporność na deformacje pod wpływem warunków atmosferycznych,
 - d) powierzchnie deskowań stykających się z betonem powinny być pokryte warstwą środka antyadhezyjnego, zaakceptowanego przez Inżyniera/Inspektora Nadzoru, do deskowania należy stosować środki antyadhezyjne, przy przestrzeganiu warunków:
 - należy właściwie dobrać środek do warunków atmosferycznych,
 - środek należy równomiernie nanieść na powierzchnię deskowania,
 - nadmiar środka należy zebrać (zbyt duża ilość może spowodować odbarwienie powierzchni).
- zapewnić wykończenie widocznych powierzchni betonu, zgodnie z wymaganiami dokumentacji projektowej, w tym celu należy:
- I. w przypadku deskowania ze sklejki wodoodpornej należy dążyć do wyeliminowania możliwości wystąpienia tzw. „marmurków“ powstających w wyniku osadzania się kropeł wody na niechłonnej powierzchni deskowania. Lokalnie powstają wówczas miejsca o różnych wartościach w/c, które prowadzą do powstania jasnych i ciemniejszych plam, beton o mniejszym w/c ma ciemniejszy kolor, zaś beton o wyższym w/c jest jaśniejszy,
 - II. w przypadku deskowania stalowego należy dążyć do wyeliminowania powstawania odbarwień w postaci rdzawych plam.

Deskowania powinny być, przed wypełnieniem mieszanką betonową, dokładnie sprawdzone i odebrane, aby wykluczały możliwość jakichkolwiek zniekształceń lub odchyłeń w wymiarach betonowej konstrukcji. Wykonawca powinien zawiadomić Inżyniera/Inspektora Nadzoru, o tym że deskowania są gotowe do wypełnienia mieszanką betonową, na tyle wcześniej, aby Inżynier/Inspektor Nadzoru był w stanie dokonać inspekcji deskowania przed rozpoczęciem betonowania.

Dopuszcza się następujące odchylenia deskowania od wymiarów nominalnych przewidzianych dokumentacją projektową :

- a) rozstaw żeber deskowań $\pm 0,5$ % i nie więcej niż 2 cm,
- b) grubość desek jednego elementu deskowania $\pm 0,2$ cm,
- c) odchylenia deskowań od prostoliniowości lub od płaszczyzny o 1 %,
- d) odchylenie ścian od pionu o $\pm 0,2$ % , lecz nie więcej niż 0,5 cm,
- e) wybrzuszenie powierzchni o $\pm 0,2$ cm na odcinku 3 m,
- f) odchyłki wymiarów wewnętrznych deskowania (przekrojów betonowych):
 - 0,2 % wysokości, lecz nie więcej niż - 0,5 cm,
 - 0,5 % wysokości, lecz nie więcej niż + 2 cm,
 - 0,2 % grubości (szerokości), lecz nie więcej niż -0,2 cm,
 - 0,5 % grubości (szerokości), lecz nie więcej niż + 0,5 cm.

Dopuszczalne ugięcia deskowań:

- 1/200 l - w deskach i belkach pomostów,
- 1/400 l - w deskach deskowań widocznych powierzchni mostów betonowych i żelbetowych,
- 1/250 l - w deskach deskowań niewidocznych powierzchni mostów betonowych i żelbetowych.

Wszystkie stosowane deskowania powinny być tego samego typu, dostarczone przez jednego producenta. Wszystkie krawędzie betonu powinny być ścięte za pomocą listwy trójkątnej. Listwy te muszą być następnie usuwane z wykonanej konstrukcji.

Dla deskowań elementów prefabrykowanych należy używać form stalowych zgodnie ze STWiORB M-13.03.01 pkt. 2.2.

5.3.1.2. Rusztowania

Rusztowania i ich posadowienie dla ustroju niosącego należy wykonywać według projektu technologicznego, opartego na obliczeniach statyczno-wytrzymałościowych. Rusztowania muszą uwzględniać podniesienie wykonawcze ustroju niosącego, o ile przewidziano w Dokumentacji projektowej oraz wpływ osiadania samych podpór tymczasowych przyjętych przez Wykonawcę. Sposób posadowienia rusztowania mostów należy uzgodnić z administratorem cieku lub rzeki oraz uzyskać wszelkie pozwolenia.

W konstrukcji rusztowań można dopuścić następujące odchylenia od wymiarów lub położenia:

- zmniejszenie przekroju elementu nie więcej niż o 15%,
- odchylenie rozstawu pali lub ram do 5 % , lecz nie więcej niż o 20 cm,
- odchylenie od pionu pali lub ram do 0,01 radiana w mierze łukowej, lecz nie więcej niż wychylenie o ± 10 cm w poziomie w mierze liniowej,
- różnice w rozstawie belek poprzecznych (oczepów) lub podłużnic (rygli lub dźwigarów) o ± 20 cm,
- różnice w położeniu górnej krawędzi oczepu + 2 cm i - 1 cm,
- strzałki różne od obliczeniowych do 10 %.

Na wierzchu rusztowań powinny być pomosty z desek z obustronnymi poręczami wysokości co najmniej 1,1 m i z krawędziami wysokości 0,15 m.

5.3.2. Wytwarzanie mieszanki betonowej

Wytwarzanie mieszanki betonowej powinno odbywać się wyłącznie w wytwórni betonu, która umożliwi spełnienie wymagań niniejszych STWiORB opisanych w pkt 3.1. Wytwarzanie mieszanki betonowej powinno odbywać się na podstawie roboczej receptury mieszanki zaakceptowanej przez Inżyniera/Inspektora Nadzoru.

Składniki betonu powinno się mieszać w mieszalnikach planetarnych, talerzowych jedno lub dwuwałowych. Domieszki, jeśli są stosowane, należy dodawać podczas zasadniczego procesu mieszania, z wyjątkiem domieszek znacznie redukujących ilość wody, które można dodawać po zasadniczym procesie mieszania, wówczas mieszankę betonową należy powtórnie mieszać do momentu, aż domieszka będzie całkowicie rozprowadzona w zarobie lub ładunku oraz osiągnie swoją pełną skuteczność. W takim wypadku czas mieszania przyjmuje się 1minuta/1m³ mieszanki betonowej, jednak nie krócej niż 5 minut, przy maksymalnych obrotach mieszalnika. Czas mieszania składników powinien być ustalony doświadczalnie, w zależności od składu i wymaganej konsystencji produkowanej mieszanki oraz rodzaju urządzenia mieszającego. Nie może być jednak krótszy niż 30 s.

Czas i szybkość mieszania powinny być tak dobrane, aby wyprodukować mieszankę spełniającą wymagania niniejszych STWiORB. Zarób mieszanki betonowej powinien być jednorodny, tak aby w czasie jej transportu i

innych operacji technologicznych nie nastąpiła segregacja składników. Urabialność mieszanki powinna pozwolić na uzyskanie maksymalnej szczelności bez wystąpienia pustek w masie betonu lub na jego powierzchni. Produkcja mieszanki betonowej i betonowanie powinny zostać przerwane, gdy temperatura spadnie poniżej +5°C za wyjątkiem sytuacji szczególnych, kiedy został przez Inżyniera/Inspektora Nadzoru zatwierdzony PZJ na betonowanie w warunkach zimowych. Wówczas betonowanie należy prowadzić z reżimem technologicznym zgodnie z zatwierdzonym PZJ.

Urabialność nie powinna być osiągana przy większym zużyciu wody niż było to określone w recepturze mieszanki.

5.3.3. Podawanie, układanie i zagęszczanie mieszanki betonowej

5.3.3.1. Roboty przed rozpoczęciem układania mieszanki betonowej

Przed rozpoczęciem układania mieszanki betonowej należy sprawdzić prawidłowość wykonania wszystkich robót poprzedzających betonowanie zgodnie z pkt. 5.3.1.

Deskowanie należy powleć środkiem antyadhezyjnym, który powinien być dobrany i stosowany w taki sposób, aby nie miał szkodliwego wpływu na beton, stal zbrojeniową, deskowanie i konstrukcję.

Należy pamiętać o wykonaniu wszelkiego rodzaju otworów, nisz, zagłębień, zamocowań zgodnie z dokumentacją projektową. Wszystkie konsekwencje wynikające z braku lub nieprawidłowości tych elementów obciążają całkowicie Wykonawcę zarówno jeśli chodzi o późniejsze rozkucie i naprawy, jak i ewentualne opóźnienia w wykonaniu prac własnych i towarzyszących (wykonywanych przez innych podwykonawców).

5.3.3.2. Układanie mieszanki betonowej

Wysokość swobodnego zrzucania mieszanki betonowej nie powinna przekraczać 0,5 m od powierzchni, na którą spada. W przypadku, gdy wysokość ta jest większa, mieszankę należy podawać za pomocą rynny zsykowej (do wysokości 3,0 m) lub leja zsykowego teleskopowego (do wysokości 8,0 m). Przy układaniu mieszanki betonowej z wysokości większej niż 8m należy stosować odcinkowe przewody giętkie, zaopatrzone w końcowe urządzenia do redukcji szybkości spadającej mieszanki.

Mieszankę betonową należy układać przy zachowaniu następujących warunków ogólnych:

- w czasie betonowania należy stale obserwować prawidłowość kształtu konstrukcji deskowania i rusztowań, a w razie potrzeby dokonywać pomiaru deformacji (odkształceń/przemieszczeń),
- szybkość i wysokość wypełnienia deskowania mieszanką betonową powinny być określone w zależności od wytrzymałości i sztywności deskowania przyjmującego parcie świeżo ułożonej mieszanki betonowej,
- w okresie upalnej, słonecznej pogody, ułożona mieszanka powinna być niezwłocznie zabezpieczona przed nadmierną utratą wody,
- w czasie deszczu mieszanka betonowa powinna być chroniona przed wodą opadową (podczas układania i po ułożeniu); gdy na świeżo ułożoną mieszankę spadnie nadmierna ilość wody, która może spowodować zmianę konsystencji mieszanki, wodę tę należy usunąć,
- w miejscach, w których skomplikowany kształt deskowania lub gęsto ułożone zbrojenie utrudnia mechaniczne zagęszczenie mieszanki, należy dodatkowo stosować zagęszczenie ręczne (sztychowanie).

Przy wykonywaniu monolitycznych elementów konstrukcji należy przestrzegać dokumentacji technologicznej, która powinna uwzględniać następujące zalecenia:

- w fundamentach i korpusach podpór mieszankę betonową należy układać bezpośrednio z pojemnika lub rurociągu pompy, bądź też za pośrednictwem rynny, warstwami o grubości do 40 cm, zagęszczając wibratorami wgłębnymi,
- w elementach o bardzo gęstym zbrojeniu, nie pozwalającym na użycie wibratorów wgłębnych buławowych, należy używać wibratorów wgłębnych prętowych,
- przy wykonywaniu płyt mieszankę betonową należy układać bezpośrednio z pojemnika lub rurociągu pompy,
- przy betonowaniu chodników, gzymsów, wsporników, zamków i stref przydylatacyjnych stosować wibratory wgłębne,
- przerwa w układaniu poszczególnych warstw nie powinna być dłuższa niż 15 min.

Zaleca się poziomy przepływ mieszanki betonowej oraz ograniczenie swobodnego spadku. W razie awaryjnego wystąpienia przerwy roboczej na okres ponad 2 godzin, miejsce szwu roboczego należy przykryć folią lub zwilżyć wodą w momencie wznowienia betonowania. Jeśli przerwa jest dłuższa niż 12 h, szew należy uszorstnić mechanicznie lub pokryć warstwą szpepną z gotowej zaprawy.

Przebieg układania mieszanki betonowej w deskowaniu powinien być rejestrowany w dzienniku robót, w którym należy podać:

- datę rozpoczęcia i zakończenia betonowania poszczególnych elementów obiektu,
- projektowaną wytrzymałość betonu na ściskanie, robocze receptury mieszanek betonowych, konsystencję mieszanki betonowej oraz zawartość powietrza w mieszance,

- daty, sposób, miejsce i liczbę pobranych próbek kontrolnych betonu oraz ich oznakowanie, a następnie terminy i wyniki badań,
 - temperaturę zewnętrzną powietrza wilgotność i inne dane dotyczące warunków atmosferycznych.
- Betonowanie podwodne należy wykonywać przy spełnieniu następujących wymagań:

- leje przenośne o średnicach od 0,15 m do 0,20 m poszerzone stożkowo w górnej części w celu łatwiejszego wprowadzania mieszanki betonowej lub odpowiednie leje nieruchome należy opuszczać do dna i w tym położeniu wypełniać mieszanką betonową, aby następna porcja mieszanki, która będzie wrzucana do lejów nie przechodziła przez warstwę wody,
- stopniowemu podnoszeniu lejów powinien towarzyszyć wypływ od dołu mieszanki betonowej,
- w przypadku większych wymiarów betonowanych elementów, należy mieszankę rozprowadzić równomiernie na spodniej obudowie przestrzeni, korzystając z ruchomego lub elastycznego rękawa,
- w przypadku mniejszych wymiarów elementu, np. w rurach, mieszanka wypływająca ze stacjonarnej rury powinna wypełniać całą przestrzeń, tworząc spłaszczony stożek.

Betonowanie elementów masywnych powinno być prowadzone, tak aby wyeliminować wpływ temperatury i skurczu. Mieszanka betonowa powinna być dostarczana na miejsce ułożenia w sposób ciągły, przy maksymalnym zmechanizowaniu jej transportu i układania.

Mieszankę należy układać warstwami poziomymi o jednakowej grubości, dostosowanej do charakterystyki wibratorów przewidzianych do zagęszczania mieszanki. Każda warstwa powinna być układana bez przerwy i tylko w jedną stronę. Układanie mieszanki uskokami (schodkami) może być dopuszczone, jeżeli tego rodzaju przebieg betonowania został ustalony w projekcie technologicznym betonowania, a sam tryb układania określono szczegółowo. Górna powierzchnia poszczególnych warstw nie powinna być wygładzana (z wyjątkiem ostatniej warstwy wierzchniej).

Harmonogram betonowania elementów masywnych obiektu oraz zasady pomiaru temperatury zabetonowanych części w trakcie dojrzewania powinny być podane w projekcie technologicznym betonowania, a w szczególności dotyczy to:

- szybkości układania i zagęszczania mieszanki betonowej,
- kierunków betonowania,
- poszczególnych faz betonowania i planowanych czasów ich realizacji,
- metod ochrony betonu przed czynnikami atmosferycznymi,
- metod zapewnienia nieprzekroczenia maksymalnej dopuszczalnej temperatury oraz właściwego rozkładu temperatur w dojrzewającym elemencie.

Wykonawca robót zobowiązany jest do opracowania i przedstawienia szczegółowej technologii betonowania, uwzględniającej posiadany sprzęt, doświadczenie oraz rzeczywiste warunki organizacyjno-logistyczne do zatwierdzenia przez Inżyniera/Inspektora Nadzoru.

5.3.3.3. Zagęszczanie mieszanki betonowej

Mieszanka betonowa powinna być tak układana i zagęszczana, aby zbrojenie i wkładki były obetonowane, grubość otulenia miała wartość określoną w projekcie, a beton osiągał przewidywaną wytrzymałość. Mieszanka betonowa w czasie zagęszczania nie powinna ulegać rozsegregowaniu, a zawartość powietrza w mieszance betonowej po ułożeniu i zagęszczeniu nie powinna odbiegać od wartości dopuszczalnej.

Zakres i sposób skutecznego stosowania każdego typu wibratora, w tym: czas wibrowania na jednym stanowisku za pomocą wibratora pogrążalnego, szybkość przesuwu wibratorów powierzchniowych, skuteczny promień działania każdego typu wibratora, powinien zostać ustalony doświadczalnie w zależności od przekroju konstrukcji, mocy wibratorów, odległości ich ustawienia, charakterystyki mieszanki betonowej.

Sposób zagęszczania mieszanki betonowej powinien być uzgodniony i zatwierdzony przez Inżyniera/Inspektora Nadzoru.

Przy zagęszczaniu mieszanki betonowej należy stosować następujące warunki:

- wibratory wgłębne (pogrążalne) należy stosować o częstotliwości min. 6000 drgań na minutę z buławami o średnicy nie większej niż 0,65 odległości między prętami zbrojenia leżącymi w płaszczyźnie poziomej,
- niedopuszczalne jest opieranie buławy wibratora o pręty zbrojeniowe oraz deskowanie,
- odległość sąsiednich zagłębień wibratora pogrążalnego nie powinna być większa niż 1,5-krotny skuteczny promień działania wibratora,
- grubość warstwy zagęszczanej mieszanki betonowej nie powinna być większa od 1,25 długości buławy wibratora (roboczej jego części),
- wibrator w czasie pracy powinien być zagłębiony na 50 mm do 100 mm w dolną warstwę poprzednio ułożonej mieszanki,
- grubość płyt zagęszczanych wibratorami nie powinna być mniejsza niż 12 cm; płyty o mniejszej grubości należy zagęszczać za pomocą łat wibracyjnych,

- belki (łaty) wibracyjne powinny być stosowane do wyrównania powierzchni betonu płyt pomostów i charakteryzować się jednakowymi drganiami na całej długości,
- wibratory przyczepne mogą być stosowane do zagęszczania mieszanki betonowej w elementach nie grubszych niż 0,5 m przy jednostronnym dostępie oraz 2,0 m przy obustronnym, górny obszar elementów pionowych powinien być wtórnie zawibrowany.

Zagęszczanie mieszanki betonowej w elementach masywnych obiektów powinno być dokonywane za pomocą wibratorów wgłębnych pojedynczych lub zespołu wibratorów na wspólnej ramie. Zagęszczanie mieszanki za pomocą wibratorów powierzchniowych dopuszcza się tylko dla warstwy wierzchniej.

Okres pomiędzy wykonaniem jednej warstwy a rozpoczęciem następnej powinien być ustalony doświadczalnie w zależności od temperatury otoczenia, warunków atmosferycznych, właściwości cementu i innych przewidywanych czynników.

5.3.3.4. Przerwy w betonowaniu

Przerwy robocze w betonowaniu konstrukcji powinny się znajdować w miejscach przewidzianych w dokumentacji projektowej i uzgodnionych z Inżynierem/Inspektorem Nadzoru. Kąt nachylenia płaszczyzny styku mieszanki betonowej ułożonej powinien być zbliżony do 45°. W przypadku konstrukcji bardziej odpowiedzialnych ukształtowanie powierzchni betonu w przerwie roboczej należy uzgodnić z Projektantem.

Dokładny czas rozpoczęcia nakładania kolejnej warstwy betonu powinien być ustalony w zależności od warunków atmosferycznych, właściwości cementu i innych czynników wpływających na jakość konstrukcji. Jeżeli temperatura powietrza jest wyższa niż +20°C, to czas trwania przerwy nie powinien przekraczać 2 godzin.

W przypadku wznowienia betonowania po dłuższej przerwie płaszczyznę styku należy starannie przygotować do późniejszego połączenia betonu stwardniałego z betonem świeżo nałożonym poprzez:

- usunięcie z powierzchni betonu stwardniałych luźnych okruszków betonu oraz warstwy pozostałego mleczka lub zaczynu cementowego,
- obfite zwilżenie wodą,
- zastosowanie warstwy szcypej.

Zabiegi te należy wykonać bezpośrednio przed rozpoczęciem betonowania. Po wznowieniu betonowania należy unikać dotykania wibratorem deskowania, zbrojenia i poprzednio ułożonego betonu.

5.3.4. Warunki pogodowe przy układaniu, twardnieniu i dojrzewaniu betonu

5.3.4.1. Temperatura otoczenia

Betonowanie konstrukcji należy wykonywać wyłącznie w temperaturze nie niższej niż +5°C, zachowując warunki umożliwiające uzyskanie przez beton wytrzymałości co najmniej 15 MPa przed pierwszym zamarznięciem.

W wyjątkowych przypadkach dopuszcza się betonowanie w temperaturze do -5°C, jednak wymaga to zgody Inżyniera/Inspektora Nadzoru oraz zapewnienia odpowiedniej temperatury mieszanki betonowej w chwili układania oraz zabezpieczenia uformowanego elementu przed utratą ciepła do uzyskania przez beton wytrzymałości 15 MPa. Przez ten okres temperatura mieszanki betonowej i ułożonego betonu w konstrukcji nie może być niższa niż +5°C.

Temperatura mieszanki betonowej w chwili opróżniania mieszalnika nie powinna być wyższa niż +35°C, a w momencie dostarczenia mieszanki betonowej jej temperatura nie powinna być niższa niż +5°C.

Przy betonowaniu elementów masywnych należy przewidzieć wpływ warunków temperaturowych betonowania oraz temperatury wbudowywanej mieszanki betonowej tak, aby zapobiec przekroczeniu maksymalnej dopuszczanej temperatury dojrzewającego betonu wynoszącej +70°C oraz nie dopuścić do wystąpienia gradientu temperaturowego powyżej 25°C.

W okresie obniżonej temperatury roboty betonowe powinny być prowadzone zgodnie z wymaganiami podanymi w Instrukcji ITB nr 282/2011 ze szczególnym uwzględnieniem minimalnej temperatury mieszanki w czasie jej układania oraz sposobu zabezpieczenia świeżo ułożonego betonu przed działaniem niskiej temperatury.

5.3.4.1. Zabezpieczenie robót betonowych podczas opadów

Przed przystąpieniem do betonowania należy przygotować sposób postępowania na wypadek wystąpienia ulewnego deszczu. Konieczne jest przygotowanie odpowiedniej ilości osłon wodoszczelnych dla zabezpieczenia odkrytych powierzchni świeżego betonu. Niedopuszczalne jest betonowanie w czasie deszczu bez stosowania odpowiednich zabezpieczeń.

5.3.5. Pielęgnacja betonu

Pielęgnację betonu należy rozpocząć bezpośrednio po zakończeniu zagęszczania i wykańczania powierzchni, zachowując minimalne okresy pielęgnacji podane w PN-EN 13670.

Okres pielęgnacji betonu dobiera się w zależności od wymaganego rozwoju właściwości betonu definiowanego za pomocą czasu pielęgnacji lub przyrostem wymaganej wytrzymałości betonu na ściskanie po 28 dniach dojrzewania (Tabela 14).

Tabela 14. Klasy pielęgnacji według PN-EN 13670

	Klasa pielęgnacji 1	Klasa pielęgnacji 2	Klasa pielęgnacji 3	Klasa pielęgnacji 4
Czas [godziny]	12 ^{a)}	Nie stosuje się	Nie stosuje się	Nie stosuje się
Wymagana wytrzymałość [% wytrzymałości charakterystycznej na ściskanie po 28 dniach]	Nie stosuje się	35%	50%	70%
<i>a) jeżeli wiązanie nie trwa dłużej niż 5 godzin, a temperatura powierzchni betonu jest równa +5°C lub wyższa</i>				

Przyjmuje się klasę pielęgnacji betonu jako „3”. Czas pielęgnacji betonu powinien być uzależniony od warunków atmosferycznych, szybkości narastania wytrzymałości betonu oraz rodzaju zastosowanego cementu – wymagania zestawiono w Tabelach 15 i 16, odpowiednio dla 3 i 4 klasy pielęgnacji. Sposób pielęgnacji betonu powinien być ustalony w projekcie technologicznym betonowania.

Tabela 15. Minimalny okres pielęgnacji dla 3. klasy pielęgnacji (odpowiadający wytrzymałości powierzchni wynoszącej 50% wytrzymałości charakterystycznej)

Temperatura (t) powierzchni betonu [°C]	Minimalny okres pielęgnacji [dni] ^{a)}		
	Rozwój wytrzymałości betonu ^{c),d)} ($f_{cm2} / f_{cm28} = r$)		
	szybki $r \geq 0,50$	średni $0,50 > r \geq 0,30$	wolny $0,30 > r \geq 0,15$
$t \geq 25$	1,5	2,5	3,5
$25 > t \geq 15$	2,0	4	7
$15 > t \geq 10$	2,5	7	12
$10 > t \geq 5^b)$	3,5	9	18
<p><i>a) Jeżeli czasu początku wiązania przekracza 5 godzin różnice należy doliczyć do czasu pielęgnacji.</i></p> <p><i>b) W przypadku gdy temperatura spadnie poniżej 5°C, okres ten należy doliczyć do czasu pielęgnacji.</i></p> <p><i>c) Rozwój wytrzymałości betonu rozumiany jest jako stosunek wytrzymałości na ściskanie po 2 dniach dojrzewania do wytrzymałości na ściskanie po 28 dniach dojrzewania.</i></p> <p><i>d) Dla betonów o bardzo wolnym rozwoju wytrzymałości specyfikacje wykonawcze powinny zawierać specjalne wymagania.</i></p>			

Tabela 16. Minimalny okres pielęgnacji dla 4. klasy pielęgnacji (odpowiadający wytrzymałości powierzchni wynoszącej 70% wytrzymałości charakterystycznej)

Temperatura (t) powierzchni betonu [°C]	Minimalny okres pielęgnacji [dni] ^{a)}		
	Rozwój wytrzymałości betonu ^{c),d)} (f_{cm2} / f_{cm28}) = r		
	szybki $r \geq 0,50$	średni $0,50 > r \geq 0,30$	wolny $0,30 > r \geq 0,15$
$t \geq 25$	3	5	6
$25 > t \geq 15$	5	9	12
$15 > t \geq 10$	7	13	21
$10 > t \geq 5$ ^{b)}	9	18	30

a) Jeżeli czasu początku wiązania przekracza 5 godzin różnice należy doliczyć do czasu pielęgnacji.
b) W przypadku gdy temperatura spadnie poniżej 5°C, okres ten należy doliczyć do czasu pielęgnacji.
c) Rozwój wytrzymałości betonu rozumiany jest jako stosunek wytrzymałości na ściskanie po 2 dniach dojrzewania do wytrzymałości na ściskanie po 28 dniach dojrzewania.
d) Dla betonów o bardzo wolnym rozwoju wytrzymałości specyfikacje wykonawcze powinny zawierać specjalne wymagania.

W okresie pielęgnacji betonu należy:

- chronić odsłonięte powierzchnie betonu przed szkodliwym działaniem warunków atmosferycznych, a szczególnie wiatru i promieni słonecznych (w okresie zimowym - mrozu), poprzez ich osłanianie i zwilżanie w sposób dostosowany do pory roku i miejscowych warunków klimatycznych,
- utrzymywać stałą wilgotność ułożonego betonu przez wymagany okres pielęgnacji zwłaszcza przy stosowaniu cementów portlandzkich wieloskładnikowych CEM II i cementów hutniczych CEM III,
- przystąpić do pielęgnacji bezzwłocznie po zagęszczeniu i wykończeniu powierzchni betonowanego elementu (w razie konieczności ochrony swobodnej powierzchni betonu przed powstaniem rys związanych ze skurczem plastycznym, przed wykończeniem powierzchni należy zastosować pielęgnację tymczasową).

Pielęgnacja wilgotnościowa (zwilżanie wodą) oraz pielęgnacja termiczna w przypadku betonowych elementów masywnych powinna być prowadzona według specjalnych instrukcji.

W przypadku zagrożenia wystąpienia gradientu temperatury w dojrzewającym elemencie powyżej 15°C/m, należy przewidzieć kontrolę procesu dojrzewania poprzez ciągły pomiar i rejestrację temperatury wewnątrz betonu.

Stosowane do pielęgnacji środki błonotwórcze (powłokotwórcze), наносzone na powierzchnie świeżo ułożonego betonu, powinny odpowiadać następującym wymaganiom:

- utworzenie się szczelnej powłoki powinno nastąpić nie później niż w 24 godziny od chwili aplikacji na powierzchni betonu,
- powstała powłoka powinna być elastyczna i mieć dobrą przyczepność do betonu świeżego i stwardniałego oraz nie ulegać zmyciu pod wpływem deszczu,
- środek błonotwórczy nie powinien przy nanoszeniu przenikać w świeży beton na głębokość większą niż 1 mm i nie powinien wywoływać korozji betonu oraz stali.

Woda stosowana do pielęgnacji betonu powinna odpowiadać wymaganiom PN-EN 1008. Stosowanie do pielęgnacji betonu środków pielęgnacyjnych oraz systemów izolacji powinno być zgodne z wymaganiami odpowiednich norm zharmonizowanych lub Polskich Norm, europejskimi lub krajowymi ocenami technicznymi oraz zaleceniami producenta.

W czasie dojrzewania betonu elementy powinny być chronione przed uderzeniami i drganiami przynajmniej do chwili uzyskania przez niego wytrzymałości na ściskanie co najmniej 15 MPa.

Do pielęgnacji betonu w obniżonej temperaturze można stosować jedną z poniższych metod:

- metodę zachowania ciepła betonu w konstrukcji (osłonięcie konstrukcji materiałami ciepłochronnymi zabezpieczającymi beton przed utratą ciepła); materiały ciepłochronne nie powinny dotykać betonu,
- podgrzewanie betonu w konstrukcji - podgrzewanie ciepłym powietrzem lub parą pod specjalnie przygotowanymi osłonami (w przypadku zastosowania tej metody należy zwrócić uwagę na niedopuszczenie do przesuszenia betonu), podgrzewanie matami grzejnymi, zastosowanie elektronagrzewu (w przypadku tej metody należy kontrolować szybkość nagrzewania i wychładzania elementu oraz temperaturę powierzchni betonu),
- metodę cieplaków, czyli wykonywanie konstrukcji w tunelach stałych lub przesuwnych, w których zapewnione są odpowiednie warunki temperaturowe i wilgotnościowe (w przypadku tej metody istotne jest utrzymanie zbliżonych warunków we wszystkich punktach pielęgnowanego elementu).

5.3.6. Rozbiórka deskowania i rusztowań

Rozdeskowanie konstrukcji może nastąpić po osiągnięciu przez beton wytrzymałości niezbędnej do bezpiecznego demontażu deskowania – przyjmuje się $2/3$ wytrzymałości f_{ck} .

Stwierdzenie osiągnięcia przez beton odpowiedniej wytrzymałości powinno zostać dokonane na podstawie badań laboratoryjnych próbek pobranych w chwili betonowania danego elementu konstrukcji (obiektu). Dopuszczalne jest zastosowanie aparatury pomiarowej do określania dojrzałości betonu, po wcześniejszym jej wyskalowaniu dla stosowanej w projekcie receptury betonu.

Demontażu rusztowania należy dokonać po przeprowadzeniu wizualnej kontroli powierzchni elementów i po ewentualnym wykończeniu powierzchni elementów.

5.3.7. Wykończenie powierzchni betonu

Dla widocznych powierzchni betonowych obowiązują następujące wymagania:

Wymaga się wysokiego standardu wykończenia powierzchni betonowych widocznych w trakcie eksploatacji, tak aby nie było konieczne nakładanie dodatkowych warstw naprawczych, ani wyrównawczych, szpachlowania czy powłok kryjących.

Beton powinien być tak zaprojektowany i wykonany, aby powierzchnie widoczne w trakcie eksploatacji spełniały wymagania podane w pkt.6.

- wszystkie betonowe powierzchnie muszą być gładkie i równe, bez zagłębień, wybruszeń ponad powierzchnię,
- pęknięcia i rysy skurczowe o szerokości powyżej 0,2 mm są niedopuszczalne,
- równość górnej powierzchni konstrukcji nośnej, na której przewiduje się ułożenie hydroizolacji powinna być zgodna z wymaganiami producenta zastosowanej hydroizolacji i ST określającej warunki układania hydroizolacji,
- kształtowanie odpowiednich spadków poprzecznych i podłużnych powinno następować podczas betonowania elementu. Wyklucza się szpachlowanie widocznej części konstrukcji po rozdeskowaniu. Powierzchnię płyty powinno się wyrównywać podczas betonowania łatami wibracyjnymi. Odchylenie równości powierzchni zmierzone na łacie długości 4,0 m nie powinno przekraczać 1,0 cm,
- ostre krawędzie betonu po rozdeskowaniu powinny być oszlifowane; jeżeli dokumentacja projektowa nie przewiduje specjalnego wykończenia powierzchni betonowych konstrukcji, to bezpośrednio po rozebraniu deskowań należy wszystkie wystające nierówności wyrównać za pomocą tarcz karborundowych i czystej wody,
- gładkość powierzchni powinna cechować się brakiem lokalnych progów, raków, wgłębień i wybruszeń, wystających ziaren kruszywa. Dopuszczalne są lokalne nierówności ± 3 mm lub wgłębienia do 5 mm,
- wszystkie łączniki stalowe (druty, śruby itp.) użyte do montażu deskowania lub mające inne tymczasowe zastosowania, które pozostają na powierzchni betonu po rozdeskowaniu, należy przyciąć poniżej wykończonej powierzchni betonu do głębokości nie mniejszej niż 1 cm, a powstałe otwory należy wypełnić materiałem naprawczym.

Najczęściej występujące wady architektonicznej powierzchni betonu oraz ich prawdopodobne przyczyny podano w tablicy 4.

Tablica 4. Wady wykończenia widocznych powierzchni betonowych

Wada	Opis	Prawdopodobne przyczyny
Wady kolorystyki		
Stała zmiana koloru	Zmiana koloru powierzchni	Materiały: nieprawidłowa jakość, zmiana typu lub źródła materiałów Mieszanka betonowa: niedostateczne wymieszanie, rozsegregowanie, zmiana składu (np./ w/c) Deskowanie: brudna powierzchnia Środek antyadhezyjny: zbyt duża ilość
Przebarwienie będące wynikiem przemieszczania się wilgoci wewnątrz elementu	Zmiana odcienia powierzchni	Deskowanie: zmienna chłonność, odparowanie wody przez połączenia Środek antyadhezyjny: nierówne lub nieodpowiednie nałożenie
Zabrudzenie smarem	Żółte lub brązowe przebarwienia	Wyciek z instalacji budowlanych Środek antyadhezyjny: w nadmiarze, zanieczyszczony (zastosowany na deskowanie zbyt późno lub zbyt wcześnie)
Pasy	Różnica koloru lub	Wbudowanie: przerwy w trakcie betonowania

	tekstury widoczna na powierzchni w formie pasów	
Przebarwienia od wysychania	Zróźnicowanie odcienia powierzchni od jasnego do ciemnego	Pielęgnacja: różne warunki Zbrojenie: nieodpowiednia otulina
Wykwity krystalizacji	Biały proszek lub wykwity na powierzchni	Projekt umożliwiający nierównomierne splukiwanie deszczówką Środek antyadhezyjny: rodzaj Pielęgnacja: nierówne warunki
Zanieczyszczenie	Odbarwienia od materiałów obcych	Materiały: piryt, glina lub inne zanieczyszczenia Instalacja budowlana: zanieczyszczenie w trakcie prac montażowych Zbrojenie: nieodpowiednia otulina, wystające druty wiązałkowe (wpływ rdzy) Pielęgnacja: zanieczyszczone materiały do pielęgnacji
Pylenie	Jasno zabarwiona, pyłaca powierzchnia	Wibracja: przewibrowanie aż do wystąpienia nadmiaru mleczka na powierzchni, nadmierne, zbyt wczesne zacieranie Środek antyadhezyjny: nadmierne zużycie Pielęgnacja: nieodpowiednia (bardzo szybkie wysychanie)
Wady faktury i rysy		
Gniazda żwirowe	Szorstka powierzchnia z pustkami powietrznymi bez drobnych frakcji	Mieszanka betonowa: niedostateczna ilość drobnych frakcji, zbyt niska urabialność Deskowanie: przecieki na połączeniach Wbudowywanie: rozwarstwienie, nieodpowiednie zagęszczanie Projekt: duże zagęszczenie zbrojenia, zbyt wąskie elementy
Raki, pęcherze	Pojedyncze ubytki (zazwyczaj poniżej kilkunastu mm średnicy)	Zagęszczanie: niedostateczne lub nieprawidłowe zagęszczanie Środek antyadhezyjny: czysty olej bez środka powierzchniowo czynnego Mieszanka betonowa: zbyt mała ilość drobnych frakcji, zbyt niska urabialność
Straty zaczynu	Powierzchnie o fakturze piasku pozbawione cementu, zazwyczaj kojarzone z ciemnym zabarwieniem sąsiadującej powierzchni	Deskowanie: przecieki na szczelnościach
Wypłukania pionowe	Nieregularne wżery i kanaliki odslaniające kruszywo lub piasek – bleeding	Mieszanka betonowa: zbyt duża ilość wody, zbyt mało drobnych cząstek, nadmierne działanie superplastyfikatora Wbudowanie: woda w deskowaniu, nadmierne wibracje, niska temperatura w momencie wylewania
Pozostałości formy	Części lica formy przywierające do betonu	Deskowanie: lico formy zbyt szorstkie, słabe lub uszkodzone Środek antyadhezyjny: nieskuteczny, niewłaściwie zastosowany lub usunięty podczas kolejnych operacji Rozdeskowanie: zbyt późne
Mleczko cementowe napowierzchni	Powierzchniowe nagromadzenie mleczka	Metoda wylewania: przewibrowanie, przedwczesne zacieranie Mieszanka betonowa: zbyt duża ilość wody, niedostateczna ilość drobnych frakcji
Łuszczenie	Cienka warstwa	Deskowanie: odprężenie po zagęszczaniu, zbyt

	stwardniałej zaprawy odspojona z powierzchni betonu, widoczna zaprawa lub kruszywo	szorstkie lico formy Środek antyadhezyjny: nieskutecznie zastosowany lub usunięty podczas kolejnych operacji Beton: niska wytrzymałość Rozdeskowanie: zbyt wczesne
Odpryski i odłupania	Miejscowe ubytki betonu	Deskowanie: trudne do zdjęcia Środek antyadhezyjny: nieskuteczny, niewłaściwie zastosowany lub usunięty podczas kolejnych operacji Beton: o niskiej wytrzymałości, kruszywa podatne na uszkodzenie przez zamrażanie Rozdeskowanie: zbyt wczesne, uszkodzenie po rozdeskowaniu Czynniki atmosferyczne: działanie mrozu, korozja zbrojenia
Rysy termiczne	Spękania dużych płyt i ścian	Beton: nadmierne wydzielanie ciepła Pielęgnacja: zbyt duża różnica między powierzchnią a wnętrzem elementu
Siatkowanie powierzchni	Siatka drobnych spękań	Deskowanie: nieprzepuszczalne lico Zacieranie: nadmierne Mieszanka betonowa: zbyt bogata w cement Pielęgnacja: niedostateczna
Wyplukania powierzchniowe i otarcia	Materiał powierzchniowy wyplukany wskutek działania płynu lub tarcia ciał stałych	Pielęgnacja: zbyt intensywne polerowanie, dostęp wody deszczowej Mieszanka betonowa: kruszywo o niewystarczającej odporności na ścieranie, brak przyczepności w mieszance, rozwarstwienie
Rysy skurczowe	Rysy ukośne, nieregularne i nad zbrojeniem	Beton: wysoki stosunek w/c Pielęgnacja: nieodpowiednia ochrona w trakcie wiązania i twardnienia

Naprawa widocznych powierzchni betonowych

W celu naprawy uszkodzeń betonu jak pęcherze, raki i inne wady powierzchni należy stosować zaprawy naprawcze drobno lub gruboziarniste lub ich kombinacje, w zależności od wielkości wady i wymaganej faktury. Naprawy należy wykonać zgodnie z projektem technologicznym uzgodnionym z Inżynierem. Należy dążyć do tego, aby naprawiane miejsca miały możliwie zbliżoną kolorystykę do pozostałej powierzchni i w tym celu stosować mieszanki naprawcze o możliwie zbliżonej recepturze do mieszanki betonowej w konstrukcji.

W celu uzyskania właściwego odcienia mieszanki naprawczej należy wziąć pod uwagę następujące zmiany w stosunku do receptury betonu:

- beton szary – zastąpienie do 30% cementu szarego cementem białym,
- beton biały – zastąpienie do 20% cementu białego cementem szarym.

Przed przystąpieniem do właściwej naprawy należy wykonać powierzchnie próbne w mało widocznym miejscu, w celu sprawdzenia kolorystyki zastosowanej zaprawy i przedstawić je Inżynierowi do zatwierdzenia. Części wystające powinny być skute lub zeszlifowane z zastrzeżeniem, że otulina żadnego z prętów nie może być mniejsza niż 2,5 cm.

W przypadku zabrudzeń spowodowanych innymi pracami budowlanymi wykonywanymi już po wykonaniu elementu lub wynikającymi z nie doczyszczenia deskowania, można zastosować umycie powierzchni betonu delikatnymi środkami czyszczącymi.

Uwaga: najbardziej skutecznym sposobem unikania zabrudzeń jest zastosowanie odpowiednich zabezpieczeń (np. przez przykrycie matami lub foliami) wykonanego już betonu w trakcie wykonywania innych robót budowlanych.

Wszystkie uszkodzenia powierzchni powinny być naprawione na koszt Wykonawcy.

5.3.8. Roboty wykończeniowe

Roboty wykończeniowe powinny być zgodne z dokumentacją projektową i STWiORB. Do robót wykończeniowych należą prace związane z dostosowaniem wykonanych robót do istniejących warunków terenowych, takie jak:

- odtworzenie elementów czasowo usuniętych,
- roboty porządkujące otoczenie terenu robót.

6. KONTROLA JAKOŚCI ROBÓT

6.1. Ogólne wymagania dotyczące kontroli jakości robót

Ogólne zasady kontroli jakości robót podano w D-M-00.00.00. "Wymagania ogólne"

Badania i pomiary dzielą się na:

- badania i pomiary Wykonawcy – w ramach własnego nadzoru
- badania i pomiary kontrolne – w ramach nadzoru Zamawiającego.

W uzasadnionych przypadkach w ramach badań i pomiarów kontrolnych dopuszcza się wykonanie badań i pomiarów kontrolnych dodatkowych i/lub badań i pomiarów arbitrażowych.

Badania obejmują:

- pobranie próbek,
- zapakowanie próbek do wysyłki,
- transport próbek z miejsca pobrania do placówki wykonującej badania,
- przeprowadzenie badania,
- sprawozdanie z badań.

Pomiary obejmują terenową weryfikację cech elementu betonowego.

6.2. Badania i pomiary Wykonawcy

Wykonawca jest zobowiązany do przeprowadzania na bieżąco badań i pomiarów w celu sprawdzania czy jakość wykonanych Robót jest zgodna z postawionymi wymaganiami.

Badania i pomiary powinny być wykonywane z niezbędną starannością, zgodnie z obowiązującymi przepisami i w wymaganym zakresie. Badania i pomiary Wykonawca powinien wykonywać z częstotliwością gwarantującą zachowanie wymagań dotyczących jakości robót, lecz nie rzadziej niż wskazano to w STWiORB. Wyniki badań będą dokumentowane i archiwizowane przez Wykonawcę. Wyniki badań Wykonawca jest zobowiązany przekazywać Inżynierowi/Inspektorowi Nadzoru.

W wypadku uznania, że jeden z wyników badań lub pomiarów kontrolnych nie jest reprezentatywny dla ocenianego elementu, strony kontraktu mogą wystąpić o przeprowadzenia badań lub pomiarów kontrolnych dodatkowych. Badania kontrolne dodatkowe są wykonywane przez Laboratorium Wykonawcy na jego koszt.

Strony Kontraktu decydują wspólnie o miejscach pobierania próbek i wyznaczeniu elementów betonowych do oceny. Jeżeli element betonowy nie może być jednoznacznie i zgodnie wyznaczony, to element ten nie powinien być mniejszy niż 20% ocenianego obiektu.

6.3. Badania i pomiary arbitrażowe

Badania i pomiary arbitrażowe są powtórzeniem badań lub pomiarów kontrolnych i/lub kontrolnych dodatkowych, co do których istnieją uzasadnione wątpliwości ze strony Inżyniera/Inspektora Nadzoru, Zamawiającego lub Wykonawcy (np. na podstawie własnych badań).

Badania i pomiary arbitrażowe wykonuje się na wniosek strony kontraktu. Badania i pomiary arbitrażowe wykonuje bezstronne, akredytowane laboratorium (w tym inne laboratorium GDDKiA), które nie wykonywało badań lub pomiarów kontrolnych, przy udziale lub po poinformowaniu przedstawicieli stron.

W przypadku wniosku Wykonawcy zgodę na przeprowadzenie badań i pomiarów arbitrażowych wyraża Inżynier/Inspektor Nadzoru po wcześniejszej analizie zasadności wniosku. Zamawiający akceptuje laboratorium, które przeprowadzi badania lub pomiary arbitrażowe. Koszt badań arbitrażowych po stronie Wykonawcy.

6.4. Badania przed przystąpieniem do robót

Przed przystąpieniem do robót Wykonawca powinien:

- uzyskać wymagane dokumenty, dopuszczające wyroby budowlane do obrotu i powszechnego stosowania (certyfikaty zgodności, deklaracje właściwości użytkowych) i na ich podstawie sprawdzić zgodność właściwości materiałów i wyrobów przeznaczonych do wykonania robót z wymaganiami podanymi w STWiORB,
- wykonać własne badania materiałów i wyrobów przeznaczonych do wykonania robót, w celu sprawdzenia ich właściwości z wymaganymi w STWiORB.

Wszystkie dokumenty oraz wyniki badań Wykonawca przedstawia Inżynierowi/Inspektorowi Nadzoru do akceptacji.

6.5. Kontrola deskowań, form i rusztowań

Badania odbiorcze deskowań, form i rusztowań należy przeprowadzić po zbudowaniu, a przed rozpoczęciem ich eksploatacji pod kątem zgodności z projektem wykonawczym rusztowań i deskowań o form. Badania okresowe należy przeprowadzać w trakcie eksploatacji, przed każdą nową fazą robót oraz po mogących mieć wpływ na stan deskowań, form i rusztowań zjawiskach atmosferycznych (silnych wiatrach, intensywnych opadach, itp.), a także po ewentualnych awariach, uderzeniach montowanymi elementami obiektu mostowego, itp.

Badania elementów rusztowań, form i deskowań należy przeprowadzać w zależności od użytego materiału zgodnie z :

- PN-S-10050, w przypadku elementów stalowych,
- PN-S-10080, w przypadku konstrukcji drewnianych.

Każde rusztowanie podlega odbiorowi, w czasie którego należy sprawdzać:

- rodzaj użytego materiału na zgodność z projektem technologicznym,
- łączniki, złącza,
- poziomy górnych krawędzi przed obciążeniem i po obciążeniu oraz krawędzi dolnych stanowiących miarę odkształcalności posadowienia (niwelacyjnie),
- efektywności stężeń,
- wielkości podniesienia wykonawczego,
- przygotowanie podłoża i sposób przekazywania nacisków na podłoże.

Każde deskowanie powinno podlegać odbiorowi, przedmiotem kontroli powinny być:

- rodzaj użytego materiału na zgodność z projektem technologicznym,
- szczelność deskowań w płaszczyznach i narożach,
- poziom górnej krawędzi i powierzchni deskowań przed betonowaniem i po nim oraz porównanie z poziomem wymaganym.

Rusztowania i deskowania w czasie betonowania powinny być przedmiotem kontroli geodezyjnej w nawiązaniu do niezależnych reperów.

Kontrola stanu wyposażenia, oznakowania i zabezpieczeń deskowań i rusztowań powinna być prowadzona codziennie przez cały okres prowadzonych robót. Podczas budowy rusztowań i deskowań oraz podczas ich obciążania mieszanką betonową powinny być prowadzone badania geodezyjne w nawiązaniu do reperów państwowych. Pomiaru te powinny być prowadzone również w czasie dojrzwania betonu oraz przy rozbiórce deskowań i rusztowań aż do wykonania próbnego obciążenia.

Ocena rusztowań powinna być przeprowadzona na podstawie uzyskanych wyników i stałych w formie protokołu.

Rusztowania należy uznać za wykonane zgodnie z wymaganiami STWiORB, jeżeli wszystkie badania dadzą wynik pozytywny. W przeciwnym przypadku zmontowana konstrukcja rusztowania lub jej część niewłaściwie wykonana powinna być doprowadzona do stanu zgodności ze STWiORB i całość poddana ponownym badaniom.

6.6. Badania składników mieszanki betonowej

Badania składników mieszanki betonowej powinny być wykonane przed przystąpieniem do przygotowania mieszanki betonowej oraz podczas wykonywania robót betonowych.

Akceptacja dostaw składników betonu – cementu, kruszyw, domieszek i dodatków następuje na podstawie dokumentów związanych z wprowadzaniem wyrobów budowlanych do obrotu i stosowania, czyli oznakowanych znakiem CE lub znakiem B i dla których Wykonawca (Producent) dołączył Deklarację Właściwości Użytkowych (DWU) lub Krajową Deklarację Właściwości Użytkowych (KDWU), odniesionych do Europejskiej Normy zharmonizowanej (ENh), Polskiej Normy wyrobu (PN), Europejskiej Oceny Technicznej (EOT) lub Krajowej Oceny Technicznej (KOT).

Wykonanie badań sprawdzających składniki mieszanki betonowej przed przystąpieniem do przygotowania mieszanki betonowej, czyli na etapie badań wstępnych, jak również bieżące badania kontrolne dostaw, są po stronie Producenta betonu i powinny swym zakresem być zgodne z zapisami księgi Zakładowej Kontroli Produkcji obowiązującej w danym zakładzie produkcyjnym.

Zakres badań składników mieszanki betonowej będący po stronie odbiorcy betonu (Wykonawcy, Inżyniera) powinien być określony w Specyfikacji Technicznej.

Zakres badań składników mieszanki betonowej będący po stronie Producenta betonu oraz odbiorcy betonu (Wykonawcy, Inżyniera) powinien co najmniej obejmować badania wyszczególnione w dalszych punktach.

6.6.1. Badania cementu

Bezpośrednio przed użyciem cementu konieczne jest sprawdzenie, czy deklarowane właściwości cementu potwierdzają zgodność z wymaganiami PN-EN 197-1 lub PN-B-19707.

W przypadku wątpliwości co do jakości dostawy cementu Inżynier wydaje polecenie przeprowadzenia oznaczeń:

- wczesnej wytrzymałości na ściskanie oraz wytrzymałości na ściskanie po 28 dniach, według PN-EN 196-1,
- czasu wiązania według PN-EN 196-2,
- stałości objętości według PN-EN 196-3.

Inne właściwości cementu powinny być określone i deklarowane przez producenta cementu.

Wyniki badań należy sprawdzić na zgodność z wymaganiami podanymi w PN-EN 197-1 lub PN-B-19707.

6.6.2. Badania kruszyw

Oznaczenie kategorii reaktywności osobno dla każdej frakcji kruszywa grubego i drobnego wg PB/1/18 należy przeprowadzać z częstotliwością określoną w pkt 6.4 Wytycznych [12].

W odniesieniu do pozostałych właściwości kruszyw, w przypadku dostarczonej partii kruszywa, której jakość budzi wątpliwości, należy przeprowadzić oznaczenie:

- składu ziarnowego według PN-EN 933-1
- kształtu ziaren według PN-EN 933-3 lub według PN-EN 933-4 (dot. kruszywa grubego),
- procentowej zawartości ziaren o powierzchni przekruszonej i łamanej wg PN-EN 933-5 (dot. kruszywa grubego),
- zawartości pyłów według PN-EN 933-1,
- zawartości substancji organicznych według PN-EN 1744-1,
- odporności kruszywa na rozdrabnianie według PN-EN 1097-2 (dot. kruszywa grubego),
- mrozoodporności według PN-EN 1367-1 (dot. kruszywa grubego),

Wyniki badań należy sprawdzić na zgodność z wymaganiami podanymi w pkt. 2.3.2.

6.6.3. Badanie wody

W przypadku, gdy nie jest używana woda wodociągowa badania należy wykonać zgodnie z PN-EN 1008.

6.6.4. Badanie domieszek i dodatków do betonu

Domieszki do betonu należy przed użyciem sprawdzić na zgodność z PN-EN 934-2, poprzez sprawdzenie ich oznakowania znakiem CE i sprawdzenie Deklaracji Właściwości Użytkowych.

6.7. Kontrola jakości mieszanki betonowej i betonu stwardniałego

6.7.1. Zakres kontroli i pobór próbek do badań

Kontroli podlegają następujące właściwości mieszanki betonowej:

- konsystencja mieszanki betonowej,
- zawartość powietrza w mieszance betonowej oraz betonu stwardniałego:
- wytrzymałość na ściskanie,
- odporność na działanie mrozu,
- odporność na penetrację wody pod ciśnieniem.

W kontroli właściwości mieszanki betonowej i betonu należy rozróżnić badania objęte obowiązkową kontrolą zgodności prowadzoną przez Producenta betonu według częstotliwości i kryteriów ustalonych w normach PN-EN 206 i PN-B 06265, a zawartych również w wymaganiach Zakładowej Kontroli Produkcji oraz badania objęte nieobowiązkową z punktu widzenia normy PN-EN 206 kontrolą identyczności prowadzoną przez stronę odbierającą beton (Wykonawcę, Inżyniera).

W czasie Robót Wykonawca prowadzi kontrolę identyczności mieszanki betonowej i betonu na podstawie planu pobierania i badania próbek, które należy pobierać w miejscu rozładunku mieszanki betonowej z betonowozu lub w przypadku stosowania pompy do układania mieszanki, przy wylocie z pompy. Plan powinien zawierać m.in. podział obiektu (konstrukcji) na części podlegające osobnej ocenie, częstotliwość pobierania próbek do kontroli mieszanki betonowej i betonu. Plan kontroli identyczności betonu podlega akceptacji Inżyniera/Inspektora Nadzoru.

6.7.2. Sprawdzenie konsystencji mieszanki betonowej

Sprawdzenie konsystencji przeprowadza się zgodnie z planem pobierania i badania próbek. Badanie konsystencji metodą opadu stożka przeprowadza się zgodnie z PN-EN 12350-2.

Na stanowisku betonowania konsystencja powinna być sprawdzana co najmniej trzy razy na pierwsze 50 m³ mieszanki do ustabilizowania się konsystencji, a później każdorazowo przy wykonywaniu próbek do badania przy badaniu zawartości powietrza lub w przypadku wątpliwości związanych z jakością. Przy stosowaniu pomp do układania mieszanki betonowej wymaga się sprawdzenia konsystencji przy wylocie z pompy.

Wykonawca na etapie zatwierdzania PZJ jest zobligowany do wskazania robót gdzie będzie występowało ryzyko jakiegokolwiek zagrożenia dla osób pobierających próbki i wykonujących badania. PZJ podlega zatwierdzeniu przez Inżyniera Kontraktu. W przypadku zagrożenie życia i zdrowia Zamawiający nie wymaga prowadzenia kontroli identyczności mieszanki betonowej przy wylocie pompy, fakt taki należy wskazać w protokole poboru próby

Pomiar konsystencji należy wykonać na próbce punktowej pobranej na początku rozładunku. Próbkę punktową należy pobrać po rozładowaniu około 0,3 m³ mieszanki zgodnie z PN-EN 12350-1.

Kryteria badania i oceny identyczności dla konsystencji wykonywanych przez odbiorcę betonu (Wykonawcę, Inżyniera) są takie same jak kryteria dla oceny zgodności dla tego parametru, wykonywanej przez Producenta betonu.

Maksymalne dopuszczalne odchylenia pojedynczego oznaczenia kontrolowanej konsystencji podano w Tabeli 18.

W Tabeli 19 podano maksymalne dopuszczalne tolerancje pojedynczego oznaczenia kontrolowanej konsystencji od założonej wartości.

Tabela 18. Ocena zgodności w miejscu dostawy dotycząca klas konsystencji

Właściwość	Metoda badania	Maksymalna dopuszczalna odchyłka ^a pojedynczych wyników badania, w miejscu dostawy, od wartości granicznych lub w przypadku konsystencji granic wyspecyfikowanej klasy	
		Dolna granica	Górna granica
Opad stożka	EN 12350-2	-10 mm	+10 mm
		-20 mm ^b	+20 mm ^b
Rozpływ stożka	EN 12350-8	Nie dopuszcza się odchyłek	Nie dopuszcza się odchyłek
Lepkość	EN 12350-8 lub EN 12350-9		
Przepływalność	EN 12350-10 lub EN 12350-12		
Odporność na segregację	EN 12350-11		
^a Przy braku górnej lub dolnej granicy w odpowiednich klasach konsystencji, odchyłek nie stosuje się			
^b Dotyczy wyłącznie konsystencji badanej na początku rozładunku betoniarki samochodowej lub urządzenia mieszającego			

Tabela 19. Kryteria zgodności dotyczące założonych wartości dla konsystencji i lepkości

Opad stożka			
Wartość założona w mm	≤ 40	50 do 90	≥ 100
Tolerancja w mm	± 10	± 20	± 30
Średnica rozpyłu stożka			
Wartość założona w mm	Wszystkie wartości		
Tolerancja w mm	± 50		
Lepkość t ₅₀₀			
Wartość założona w s	Wszystkie wartości		
Tolerancja w s	± 1		
Lepkość t _v			
Wartość założona w s	< 9	≥ 9	
Tolerancja w s	± 3	± 5	

6.7.3. Sprawdzenie zawartości powietrza w mieszance betonowej

Sprawdzenie zawartości powietrza w mieszance betonowej przeprowadza się zgodnie z planem pobierania i badania próbek. Badanie zawartości powietrza w mieszance betonowej przeprowadza się zgodnie z PN-EN 12350-7. Na stanowisku betonowania zawartość powietrza w mieszance powinna być sprawdzana co najmniej trzy razy na pierwsze 50 m³ mieszanki do ustabilizowania się właściwej zawartości powietrza, a później każdorazowo przy wykonywaniu próbek do badania projektowanej wytrzymałości oraz dodatkowo, w przypadku wątpliwości związanych z jakością.

Różnice pomiędzy przyjętą zawartością powietrza w mieszance a kontrolowaną nie powinny być większe niż: - 0,5 % / + 1 % . Zawartość powietrza w mieszance betonowej sprawdza się w miejscu dostawy betonu

konstrukcyjnego napowietrzonego. Przy stosowaniu pomp do układania mieszanki betonowej wymaga się sprawdzenia zawartości powietrza w mieszance przy wylocie.

6.7.4. Sprawdzenie wytrzymałości na ściskanie betonu

Próbki do badania wytrzymałości na ściskanie betonu wykonuje się zgodnie z planem pobierania i badania próbek. Na stanowisku betonowania należy wykonywać próbki o liczności określonej w planie, lecz nie mniej niż 6 próbek (co najmniej parami z tej samej próbki mieszanki betonowej) z jednego elementu lub grupy elementów betonowanych tego samego dnia oraz dodatkowo, w przypadku wątpliwości związanych z jakością i na polecenie Inżyniera/Inspektora Nadzoru.

Badanie wytrzymałości na ściskanie przeprowadza się zgodnie z PN-EN 12390-3 na próbkach sześciennych o boku 150 mm lub o walcowych o wymiarach 150/300 mm.

Sposób pobrania próbek mieszanki betonowej powinien być zgodny z PN-EN 12350-1. Próbkę wykonuje się i pielęgnuje zgodnie z normą PN-EN 12390-2. Dopuszcza się oznaczenie wytrzymałości na ściskanie na próbkach sześciennych o boku 100 mm lub 200 mm, z zachowaniem następujących zależności:

- $f_{c, \text{cube}} (150 \text{ mm}) = 0,95 \times f_{c, \text{cube}} (100 \text{ mm})$, dla próbek o boku 100mm,
- $f_{c, \text{cube}} (150 \text{ mm}) = 1,05 \times f_{c, \text{cube}} (200 \text{ mm})$, dla próbek o boku 200mm.

Wynik badania powinien stanowić średnią z wyników dwóch lub więcej próbek do badania wykonanych z jednej próbki mieszanki i badanych w tym samym wieku. Jeżeli wartości badania różnią się o więcej niż 15 % od średniej, wyniki te należy pominąć.

Wytrzymałość betonu na ściskanie należy oznaczyć w zależności od rodzaju zastosowanego cementu zgodnie z PN-B-06265 9 (Tabela 20).

Tabela 20. Czas równoważny wykonywania badań betonu w zależności od rodzaju zastosowanego cementu

Rodzaj cementu	Czas równoważny
CEM I (R), CEM II/A (R),	28 dni
CEM I (N), CEM II/A (N), CEM II/B (N,R)	56 dni
CEM III/A	90 dni

W przypadku certyfikowanej kontroli produkcji uznaje się, że określona objętość betonu należy do danej klasy jeżeli spełnia kryteria identyczności podane w Tabeli 21, przy czym przez certyfikowaną kontrolę produkcji należy rozumieć posiadanie przez Producenta betonu Certyfikatu Zakładowej Kontroli Produkcji obejmującego wszystkie wymagania załącznika C normy PN-EN 206.

Tabela 21. Kryteria identyczności dotyczące wytrzymałości na ściskanie w przypadku betonu wytwarzanego w warunkach certyfikowanej kontroli produkcji

Liczba „n” wyników badań wytrzymałości na ściskanie na próbkach z określonej objętości	Kryterium 1	Kryterium 2
	średnia z „n” wyników (f_{cm}) N/mm ²	dowolny pojedynczy wynik (f_{ci}) N/mm ²
1	Nie stosuje się	$\geq f_{ck} - 4$
2-4	$\geq f_{ck} + 1$	$\geq f_{ck} - 4$
5-6	$\geq f_{ck} + 2$	$\geq f_{ck} - 4$

f_{cm} - średnia z n wyników badania wytrzymałości serii n próbek
 f_{ck} - wytrzymałość charakterystyczna na ściskanie
 f_{ci} - pojedynczy wynik badania wytrzymałości z serii n próbek

6.7.5. Sprawdzenie odporności betonu na działanie mrozu

Sprawdzenie odporności betonu na działanie mrozu przeprowadza się na próbkach wykonanych na stanowisku betonowania zgodnie z planem pobierania i badania próbek, co najmniej raz z jednego elementu lub grupy elementów w okresie wykonywania obiektu, ale nie rzadziej niż jeden raz na 5000 m³ betonu.

Badanie odporności betonu na działanie mrozu przeprowadza się metodą zgodnie z Załącznikiem N normy PN-B-06265.

Badanie mrozoodporności należy rozpocząć w czasie równoważnym w zależności od rodzaju zastosowanego cementu (Tabela 20). Wymagany stopień mrozoodporności betonu jest osiągnięty, jeżeli po wymaganej liczbie cykli zamrażania i odmrażania (Tabela 21), spełnione są następujące warunki:

- próbka nie wykazuje pęknięć,
- łączna masa ubytków betonu nie przekracza 5 % masy próbek nie zamrażanych,
- obniżenie wytrzymałości na ściskanie jest nie większe niż 20 % w stosunku do wytrzymałości próbek nie zamrażanych.

Tabela 21. Wymagana liczba cykli zamrażania/rozmarzania dla danego stopnia mrozoodporności

– Stopień mrozoodporności betonu	– Wymagana liczba cykli
– F200	– 200
– F150	– 150
– F100	– 100

Kryteria badania i oceny identyczności dla odporności betonu na działanie mrozu wykonywanych przez odbiorcę betonu (Wykonawcę, Inżyniera) są takie same jak kryteria dla oceny zgodności dla tego parametru, wykonywanej przez producenta betonu.

Próbki do sprawdzenia odporności betonu na działanie mrozu formuje się z mieszanki w miejscu dostawy betonu konstrukcyjnego napowietrzonego.

6.7.6. Sprawdzenie odporności na penetrację wody pod ciśnieniem

Sprawdzenie odporności na penetrację wody pod ciśnieniem przeprowadza się na 3 próbkach wykonanych na stanowisku betonowania zgodnie z planem pobierania i badania próbek, co najmniej raz z jednego elementu lub grupy elementów w okresie wykonywania obiektu, ale nie rzadziej niż jeden raz na 5000 m³ betonu.

Badanie odporności betonu na penetrację wody pod ciśnieniem przeprowadza się zgodnie z PN-EN 12390-8. Sposób wykonywania i pielęgnacji próbek do badania powinien być zgodny z PN-EN 12390-2.

Badanie głębokości penetracji wody pod ciśnieniem należy rozpocząć w czasie równoważnym w zależności od rodzaju zastosowanego cementu (Tabela 20).

Maksymalna głębokość penetracji wody pod ciśnieniem w każdej badanej próbce powinna być nie większa niż określona w pkt. 2.2 niniejszych STWiORB.

Kryteria badania i oceny identyczności dla głębokości penetracji wody pod ciśnieniem wykonywanych przez odbiorcę betonu (Wykonawcę, Inżyniera) są takie same jak kryteria dla oceny zgodności dla tego parametru, wykonywanej przez producenta betonu.

6.8. Pobieranie próbek i badania

Do Wykonawcy należy wykonywanie badań przewidzianych niniejszych STWiORB oraz gromadzenie, przechowywanie i przedkładanie Inżynierowi/Inspektorowi Nadzoru wyników badań składników mieszanki betonowej i betonu stwardniałego.

Inwestor zastrzega sobie prawo do przeprowadzenia badań kontrolnych i kontrolnych dodatkowych na koszt i staranie Wykonawcy, w takim przypadku Inżynier/Inspektor Nadzoru jest zobligowany do wystawienia zlecenia na w/w badanie.

6.9. Badania betonu w konstrukcji

Wytrzymałość betonu na ścislenie może być określona na próbkach (rdzeniowych) wyciętych z elementu konstrukcji według PN-EN 12504-1 lub metodami nieniszczącymi według PN-EN 12504-2 lub PN-EN 12504-4. Dopuszcza się inne metody badań pośrednich i bezpośrednich betonu w konstrukcji, pod warunkiem zweryfikowania proponowanej w nich kalibracji cech wytrzymałościowych w konstrukcji na pobranych z konstrukcji odwiertach lub wykonanych wcześniej próbkach.

Interpretacji wyników badań należy dokonać według rozdz. 9 normy PN-EN 13791.

W przypadkach technicznie uzasadnionych Inżynier/Inspektor Nadzoru może zlecić przeprowadzenie dodatkowych badań mrozoodporności betonu wg PN-B-06265, na próbkach wyciętych z konstrukcji.

6.10. Tolerancje wymiarów betonowych konstrukcji mostowych

Podane niżej tolerancje wymiarów można traktować jako miarodajne tylko wtedy, gdy dokumentacja projektowa albo Specyfikacja Techniczna nie przewidują inaczej.

Dopuszczalne odchyłki wymiarowe od określonych w dokumentacji projektowej wynoszą:

- długość przęsła : ± 2 cm,
- rozpiętość usytuowania łożysk : ± 1 cm,
- oś podłużna w planie : ± 2 cm,
- usytuowanie w planie belek podłużnych i poprzecznych : ± 2 cm,
- wysokość dźwigara : + 0,5 % i - 0,2 %, lecz nie więcej niż 5 mm,
- szerokość dźwigara : + 0,4 % i - 0,2 %, lecz nie więcej niż 3 mm,
- grubość płyt : + 1 % i - 0,5 %, lecz nie więcej niż $\pm 0,5$ cm,
- rzędne wysokościowe : ± 1 cm.

Tolerancje dla fundamentów:

- usytuowanie w planie : ± 5 cm (dla fundamentów o szerokości < 2 m : ± 2 cm)

- rzędne wierzchu ławy: ± 1 cm.
 - płaszczyzny i krawędzie - odchylenie od pionu: ± 2 cm.
- Tolerancje dla podpór masywnych i słupowych:
- pochylenie ścian i słupów: 0,5 % wysokości (jednak dla słupów nie więcej niż 1,5 cm),
 - wymiary w planie: ± 2 cm dla podpór masywnych, ± 1 cm dla podpór słupowych,
 - rzędne wierzchu podpory: ± 1 cm.
- W ścianach oporowych odchyłki nie powinny przekraczać:
- 1 % wysokości w odniesieniu do nachylenia w pionie, lecz nie więcej niż 50 mm,
 - ± 2 cm w odniesieniu do wymiarów w planie,
 - ± 2 cm w odniesieniu do rzędnej górnej powierzchni budowli.
- Dla prefabrykatów: według STWiORB M-13.03.01 pkt. 6.4.2.1. i 6.4.2.2.

6.11. Kontrola wykończenia powierzchni betonowych

Wszystkie widoczne powierzchnie betonowe powinny być gładkie i mieć jednolitą barwę i fakturę. Na powierzchniach tych nie mogą być widoczne żadne zabrudzenia, przebarwienia czy inne wady pozostawione przez wewnętrzną wykładzinę deskowań, która powinna być odpowiednio przymocowana do deskowania. Pęknięcia elementów konstrukcyjnych są niedopuszczalne.

Należy wykluczyć pustki, raki i wykruszenia. Lokalne ubytki należy wypełnić betonem (zaprawą naprawczą) o minimalnym skurczu i wytrzymałości nie mniejszej niż wytrzymałość betonu w konstrukcji o barwie zbliżonej do koloru pierwotnej powierzchni betonu. Wszystkie nieprawidłowości wykończenia powierzchni muszą być naprawione przez Wykonawcę.

7. OBMIAR ROBÓT

7.1. Ogólne zasady obmiaru robót

Ogólne zasady obmiaru robót podano w D-M-00.00.00. „Wymagania ogólne”.

7.2. Jednostka obmiarowa

Jednostką obmiarową jest m^3 (metr sześcienny) wbudowanego betonu danej klasy.

8. ODBIÓR ROBÓT

8.1. Ogólne zasady odbioru robót

Ogólne zasady odbioru robót podano w D-M-00.00.00 „Wymagania ogólne”. Roboty uznaje się za wykonane zgodnie z Dokumentacją Projektową i STWiORB, jeżeli wszystkie badania i pomiary z zachowaniem tolerancji wg pkt. 6 niniejszych STWiORB dały wyniki pozytywne.

Do odbioru ostatecznego uwzględniane są wyniki badań i pomiarów kontrolnych, badań i pomiarów kontrolnych dodatkowych oraz badań i pomiarów arbitrażowych do wyznaczonych odcinków częściowych.

8.2. Zasady postępowania z wadliwie wykonanymi robotami

Jeżeli wystąpią wyniki negatywne dla materiałów i robót (nie spełniające wymagań określonych w STWiORB), to Inżynier/Inspektor Nadzoru/Zamawiający wydaje Wykonawcy polecenie przedstawienia programu naprawczego, chyba że na wniosek jednej ze stron kontraktu zostaną wykonane badania lub pomiary arbitrażowe, a ich wyniki będą pozytywne. Wykonawca w programie tym jest zobowiązany dokonać oceny wpływu na trwałość konstrukcji i przedstawić sposób naprawienia.

Na zastosowanie programu naprawczego wyraża zgodę Inżynier/Inspektor Nadzoru/Zamawiający.

W przypadku braku zgody Inżyniera/Inspektora Nadzoru/Zamawiającego na zastosowanie programu naprawczego wszystkie materiały i roboty nie spełniające wymagań podanych w odpowiednich punktach STWiORB zostaną odrzucone. Wykonawca wymieni materiały na właściwe i wykona prawidłowo roboty na własny koszt.

Jeżeli wymiana materiałów niespełniających wymagań lub wadliwie wykonane roboty spowodują szkodę w innych, prawidłowo wykonanych robotach, to również te roboty powinny być ponownie wykonane przez Wykonawcę na jego koszt.

8.3. Odbiór robót zanikających i ulegających zakryciu

Odbiorowi robót zanikających i ulegających zakryciu podlegają:

- montaż deskowań i rusztowań,
- wykonanie betonu w konstrukcjach ulegających zakryciu (np. fundamentów).

Odbiór tych robót powinien być zgodny z wymaganiami D-M-00.00.00. „Wymagania ogólne”.

9. PODSTAWA PŁATNOŚCI

9.1. Ogólne ustalenia dotyczące podstawy płatności

Ogólne ustalenia dotyczące podstawy płatności podano w D-M-00.00.00 „Wymagania ogólne”.

9.2. Cena jednostki obmiarowej

Cena wykonania 1 m³ betonu obejmuje:

- prace pomiarowe i roboty przygotowawcze,
- oznakowanie robót,
- dostarczenie materiałów i sprzętu,
- wykonanie i uzgodnienia projektów technologicznych (w tym projektów deskowań i rusztowań),
- wykonanie operatów i uzyskanie pozwoleń wodnoprawnych dla konstrukcji tymczasowych (np. rusztowania),
- na czas robót nad rzekami i ciekami, uzyskanie wszelkich uzgodnień, pozwoleń, decyzji,
- opracowanie recept laboratoryjnych mieszanek betonowych,
- wykonanie deskowania oraz rusztowania z pomostem, oczyszczenie deskowania,
- przygotowanie i transport mieszanki,
- ułożenie mieszanki betonowej z zagęszczeniem i pielęgnacją,
- przygotowanie betonu i wykonanie warstw szepnych w przypadku przerw roboczych,
- wykonanie dojazdów i stanowisk roboczych dla sprzętu,
- wykonanie przerw dylatacyjnych,
- wykonanie w konstrukcji wszystkich wymaganych dokumentacją projektową otworów jak również osadzenie potrzebnych zakotwień, marek, rur itp.,
- rozbiórkę deskowań, rusztowań i pomostów,
- oczyszczenie stanowiska pracy i usunięcie, będących własnością Wykonawcy, materiałów rozbiórkowych,
- wykonanie badań i pomiarów wymaganych w specyfikacji technicznej, odwiezienie sprzętu.
- wszelkie inne czynności związane z prawidłowym wykonaniem i wbudowaniem betonu zgodnie z wymaganiami niniejszych STWiORB.

Wszystkie roboty powinny być wykonane zgodnie z wymaganiami dokumentacji projektowej i niniejszych STWiORB.

9.3. Sposób rozliczenia robót tymczasowych i prac towarzyszących

Cena wykonania robót określonych niniejszym STWiORB obejmuje:

- roboty tymczasowe, które są potrzebne do wykonania robót podstawowych, ale nie są przekazywane Zamawiającemu i są usuwane po wykonaniu robót podstawowych,
- prace towarzyszące, które są niezbędne do wykonania robót podstawowych, niezaliczane do robót tymczasowych.

10. PRZEPISY ZWIĄZANE

10.1. Normy

1. PN-EN 196-1 Metody badania cementu—Część 1: Oznaczanie wytrzymałości
2. PN-EN 196-2 Metody badania cementu—Część 2: Analiza chemiczna cementu
3. PN-EN 196-3 Metody badania cementu—Część 3: Oznaczanie czasów wiązania i stałości objętości
4. PN-EN 197-1 Cement—Część 1: Skład, wymagania i kryteria zgodności dotyczące cementów powszechnego użytku
5. PN-EN 206 Beton—Wymagania, właściwości, produkcja i zgodność
6. PN-EN 932-3 Badanie podstawowych właściwości kruszyw - Procedura i terminologia uproszczonego opisu petrograficznego
7. PN-EN 933-1 Badanie geometrycznych właściwości kruszyw - Oznaczanie składu ziarnowego - Metoda przesiewania
8. PN-EN 933-3 Badania geometrycznych właściwości kruszyw - Część 3. Oznaczanie kształtu ziaren za pomocą wskaźnika płaskości
9. PN-EN 933-4 Badania geometrycznych właściwości kruszyw - Część 4. Oznaczanie kształtu ziaren - Wskaźnik kształtu
10. PN-EN 933-5 Badania geometrycznych właściwości kruszyw - Część 5. Oznaczanie procentowej zawartości ziaren o powierzchniach powstałych w wyniku przekruszenia lub łamania kruszyw grubych
11. PN-EN 934-1 Domieszki do betonu, zaprawy i zaczynu - Część 1. Wymagania podstawowe
12. PN-EN 934-2 Domieszki do betonu, zaprawy i zaczynu - Część 2. Domieszki do betonu - Definicje, wymagania, zgodność, znakowanie i etykietowanie
13. PN-EN 1008 Woda do zarobowa do betonu - Specyfikacja pobierania próbek, badanie i ocena przydatności wody zarobowej do betonu, w tym wody odzyskanej z procesów produkcji betonu
14. PN-EN 1097-2 Badanie mechanicznych i fizycznych właściwości kruszyw - Część 2: Metody oznaczania odporności na rozdrabnianie

15. PN-EN 1097-3 Badanie mechanicznych i fizycznych właściwości kruszyw - Część 3: Oznaczenie gęstości nasypowej i jamistości
16. PN-EN 1097-6 Badanie mechanicznych i fizycznych właściwości kruszyw - Część 6: Oznaczenie gęstości ziaren i nasiąkliwości
17. PN-EN 1367-1 Badanie właściwości cieplnych i odporności kruszyw na działanie czynników atmosferycznych - Część 1: Oznaczenie mrozoodporności
18. PN-EN 1367-3 Badanie właściwości cieplnych i odporności kruszyw na działanie czynników atmosferycznych - Część 3: Badanie bazaltowej zgorzeli słonecznej metodą gotowania
19. PN-EN 1367-6 Badanie właściwości cieplnych i odporności kruszyw na działanie czynników atmosferycznych - Część 6: Mrozoodporność w obecności soli
20. PN-EN 1744-1 Badanie chemicznych właściwości kruszyw - Analiza chemiczna
21. PN-B-06265 Beton. Wymagania, właściwości, produkcja i zgodność. Krajowe uzupełnienie PN-EN 206+A1:2016-12
22. PN-EN 12350-1 Badania mieszanki betonowej—Część 1: Pobieranie próbek
23. PN-EN 12350-2 Badania mieszanki betonowej—Część 2: Badanie konsystencji metodą opadu stożka
24. PN-EN 12350-7 Badania mieszanki betonowej—Część 7: Badanie zawartości powietrza—Metody ciśnieniowe
25. PN-EN 12390-1 Badania betonu—Część 1: Kształt, wymiary i inne wymagania dotyczące próbek do badania i form
26. PN-EN 12390-2 Badania betonu—Część 2: Wykonywanie i pielęgnacja próbek do badań wytrzymałościowych
27. PN-EN 12390-3 Badania betonu—Część 3: Wytrzymałość na ściskanie próbek do badań
28. PN-EN 12390-8 Badania betonu—Część 8: Głębokość penetracji wody pod ciśnieniem
29. PN-EN 12620 Kruszywa do betonu
30. PN-EN 12504-1 Badania betonu w konstrukcjach - Część 1: Odwierty rdzeniowe - Wycinanie, ocena i badanie wytrzymałości na ściskanie
31. PN-EN 12504-2 Badania betonu w konstrukcjach - Część 2: Badanie nieniszczące. Oznaczenie liczby odbicia
32. PN-EN 12504-4 Badania betonu - Część 4: Oznaczenie prędkości fali ultradźwiękowej
33. PN-EN 13263-1 Pył krzemionkowy do betonu. Część 1. Definicje, wymagania i kryteria zgodności
34. PN-EN 13670 Wykonywanie konstrukcji z betonu
35. PN-EN 13791 Ocena wytrzymałości betonu na ściskanie w konstrukcjach i prefabrykowanych wyrobach betonowych
36. PN-B 19707 Cement. Cement specjalny. Skład, wymagania i kryteria zgodności
37. Eurokod 2 - PN-EN 1992 Projektowanie konstrukcji z betonu
38. ASTM C1260-14 Standard Test Method for Potential Alkali Reactivity of Aggregates
39. PN-EN 450-1 Popiół lotny do betonu. Część 1 : Definicje, specyfikacje i kryteria zgodności
40. ASTM C1293-18 Standard Test Method for Determination of Length Change of Concrete Due to Alkali-Silica Reaction
41. PN-EN 12350-8 Badania mieszanki betonowej – Część 8: Beton samozagęszczalny - Badanie metodą rozplywu stożka
42. PN-EN 1992-1-1 Eurokod 2: Projektowanie konstrukcji z betonu – Część 1-1: Reguły ogólne i reguły dla budynków;
43. PN-EN 1992-2 Eurokod 2: Projektowanie konstrukcji z betonu – Część 2: Mosty z betonu – Obliczanie i reguły konstrukcyjne;
44. PN-EN 1992-2 Załącznik Krajowy do Polskiej Normy Eurokod 2: Projektowanie konstrukcji z betonu – Część 2: Mosty z betonu – Obliczanie i reguły konstrukcyjne.
45. PN-EN 12350-8 Badania mieszanki betonowej -- Część 8: Beton samozagęszczalny -- Badanie metodą rozplywu stożka
46. PN-EN 12350-9 Badania mieszanki betonowej -- Część 9: Beton samozagęszczalny -- Badanie metodą V-lejka
47. PN-EN 12350-10 Badania mieszanki betonowej -- Część 10: Beton samozagęszczalny -- Badanie metodą L-pojemnika
48. PN-EN 12350-11 Badania mieszanki betonowej -- Część 11: Beton samozagęszczalny -- Badanie segregacji sitowej
49. PN-EN 12350-12 Badania mieszanki betonowej -- Część 12: Beton samozagęszczalny -- Badanie metodą J-pierścienia

10.2. Inne dokumenty

1. Wykonywanie robót budowlanych w okresie obniżonej temperatury, Wytyczne, Instrukcja nr 282/2011, Instytut Techniki Budowlanej, Warszawa, 2011.

2. Rozporządzenie Parlamentu Europejskiego i Rady (UE) nr 305/2011 z dnia 9 marca 2011r., ustanawiające zharmonizowane warunki wprowadzania do obrotu wyrobów budowlanych i uchylające dyrektywę Rady 89/106/EWG
3. Ustawa z dnia 16 kwietnia 2004 r. o wyrobach budowlanych (Dz. U. z 2019 r. poz. 266, z późn. zm.)
4. Rozporządzeniu Ministra Infrastruktury i Budownictwa z dnia 17 listopada 2016 r. w sprawie sposobu deklarowania właściwości użytkowych wyrobów budowlanych oraz sposobu znakowania ich znakiem budowlanym (Dz. U. poz. 1966 z późn. zm.)
5. Rozporządzenie Ministra Transportu i Gospodarki Morskiej z dnia 30 maja 2000 r. w sprawie warunków technicznych, jakim powinny odpowiadać drogowe obiekty inżynierskie i ich usytuowanie (Dz.U. nr 63, poz. 735, z późn. zm.)
6. Ogólna Specyfikacja Techniczna D-M-00.00.00. Wymagania ogólne
7. Beton Architektoniczny Wytoczne Techniczne, K. Kuniczuk, Stowarzyszenie Producentów Cementu, Kraków 2011.
8. Procedura badawcza GDDKiA PB/1/18 Oznaczenie stopnia reaktywności alkalicznej kruszywa przyspieszoną metodą badania zmian długości próbek zaprawy, (<https://www.gddkia.gov.pl/pl/1118/dokumenty-techniczne>)
9. Procedura badawcza GDDKiA PB/2/18 Oznaczenie stopnia reaktywności alkalicznej kruszywa długoterminową metodą badania zmian długości próbek betonu, (<https://www.gddkia.gov.pl/pl/1118/dokumenty-techniczne>)
10. Procedura badawcza GDDKiA PB/3/18 Zalecenia dotyczące analizy petrograficznej kruszywa, (<https://www.gddkia.gov.pl/pl/1118/dokumenty-techniczne>)
11. Procedura badawcza GDDKiA PB/4/18 Określenie reaktywności mieszaniny materiałów hydraulicznych i kruszyw, (<https://www.gddkia.gov.pl/pl/1118/dokumenty-techniczne>)
12. Wytoczne techniczne klasyfikacji kruszyw krajowych i zapobiegania reakcji alkalicznej w betonie stosowanym w nawierzchniach dróg i drogowych obiektach inżynierskich, Reaktywność alkaliczna krajowych kruszyw ASR-RID, 2019, (<https://www.gddkia.gov.pl/pl/1118/dokumenty-techniczne>)

M-13.01.03 BETON PODPÓR W ELEMENTACH o gr. < 60cm

1. WSTĘP

1.1. Przedmiot Specyfikacji Technicznej Wykonania i Odbioru Robót Budowlanych (STWiORB)

Przedmiotem niniejszej STWiORB są wymagania szczegółowe dotyczące wykonania i odbioru robót związanych z wykonaniem oraz ułożeniem betonu konstrukcyjnego w podporach i elementach ścianowych betonowanych monolitycznie w ramach przebudowy kładki dla pieszych przez rzekę Wolbórkę w ciągu ul. Nadrzecznej w Tomaszowie Mazowieckim.

1.2. Zakres stosowania STWiORB

Specyfikacja jest stosowana jako dokument przetargowy i kontraktowy przy realizacji Robót wymienionych w punkcie 1.1.

1.3. Zakres robót objętych STWiORB

Ustalenia zawarte w niniejszej STWiORB mają zastosowanie przy wykonywaniu betonu konstrukcyjnego w:

- oczepie zwieńczającym mikropale
- nadbudowie skrzydeł i ścianek maskujących
- oczepie żelbetowym podpory przednurtowej

1.4. Określenia podstawowe

Określenia podane w niniejszej STWiORB są zgodne z obowiązującymi polskimi normami i STWiORB DM-00.00.00 [1] oraz STWiORB M-13.01.00, pkt 1.4.

1.5. Ogólne wymagania dotyczące robót

Ogólne wymagania dotyczące robót podano w STWiORB DM-00.00.00 [1], pkt 1. oraz STWiORB M-13.01.00.

2. MATERIAŁY

2.1. Ogólne wymagania dotyczące materiałów

Ogólne wymagania dotyczące materiałów podano w STWiORB DM-00.00.00 [1], pkt 2.

2.2. Składniki mieszanki betonowej

Klasę betonu należy przyjmować zgodnie z dokumentacją projektową (C30/37).

Wymagania dla składników mieszanki betonowej i skład mieszanki betonowej - wg STWiORB M-13.01.00, jak dla betonu konstrukcyjnego danej klasy.

Klasa ekspozycji dla danego betonu wg PN-EN 206 i EC1992-1-1: XC4+XD1+XF3.

3. SPRZĘT

Wymagania dotyczące sprzętu podano – w STWiORB M-13.01.00, pkt 3.

4. TRANSPORT

Warunki transportu wg STWiORB M-13.01.00, pkt 4.

5. WYKONANIE ROBÓT

Warunki wykonania robót wg STWiORB M-13.01.00, pkt 5., jak dla betonu danej klasy.

6. KONTROLA JAKOŚCI ROBÓT

Zasady kontroli jakości robót wg STWiORB M-13.01.00, pkt 6, jak dla betonu odpowiedniej klasy.

7. OBMIAR ROBÓT

Ogólne zasady obmiaru robót podano w STWiORB DM-00.00.00 „Wymagania ogólne”, pkt 7.

Jednostką obmiaru jest m³ (metr sześcienny) betonu konstrukcyjnego danej klasy wbudowanego w elementy podpór i ściany pionowe wykonywane monolitycznie na podstawie dokumentacji projektowej i pomiaru w terenie.

8. ODBIÓR ROBÓT

Zasady odbioru robót wg STWiORB M-13.01.00, pkt 8.

9. PODSTAWA PŁATNOŚCI

9.1. Ogólne ustalenia dotyczące podstawy płatności

Ogólne ustalenia dotyczące podstawy płatności podano w STWiORB DM-00.00.00, pkt 9.

9.2. Cena jednostki obmiarowej

Płatność za 1 m³ (metr sześcienny) betonu należy przyjmować zgodnie z obmiarem i oceną jakości wykonanych robót wg STWiORB M-13.01.00 , pkt.9.2.

10. PRZEPISY ZWIĄZANE

10.1. Specyfikacje Techniczne Wykonania i Odbioru Robót Budowlanych (STWiORB)

1. STWiORB DM-00.00.00 „Wymagania ogólne”
2. STWiORB M-13.01.00 „Beton konstrukcyjny”

10.2.Normy

3. PN-EN 206 Beton. Wymagania, właściwości, produkcja i zgodność.
4. PN-B 06265 Krajowe uzupełnienie PN-EN 206-1:2003. Beton. Część 1: Wymagania, właściwości, produkcja i zgodność.

M-13.01.04 BETON PODPÓR W ELEMENTACH o gr. \geq 60cm

1. WSTĘP

1.1. Przedmiot Specyfikacji Technicznej Wykonania i Odbioru Robót Budowlanych (STWiORB)

Przedmiotem niniejszej STWiORB są wymagania szczegółowe dotyczące wykonania i odbioru robót związanych z wykonaniem oraz ułożeniem betonu konstrukcyjnego w podporach i elementach ścianowych betonowanych monolitycznie w ramach przebudowy kładki dla pieszych przez rzekę Wolbórkę w ciągu ul. Nadrzecznnej w Tomaszowie Mazowieckim.

1.2. Zakres stosowania STWiORB

Specyfikacja jest stosowana jako dokument przetargowy i kontraktowy przy realizacji Robót wymienionych w punkcie 1.1.

1.3. Zakres robót objętych STWiORB

Ustalenia zawarte w niniejszej STWiORB mają zastosowanie przy wykonywaniu betonu konstrukcyjnego w:

- pionowej ścianie podpory nurtowej o zmiennej grubości

1.4. Określenia podstawowe

Określenia podane w niniejszej STWiORB są zgodne z obowiązującymi polskimi normami i STWiORB DM-00.00.00 [1] oraz STWiORB M-13.01.00, pkt 1.4.

1.5. Ogólne wymagania dotyczące robót

Ogólne wymagania dotyczące robót podano w STWiORB DM-00.00.00 [1], pkt 1. oraz STWiORB M-13.01.00.

2. MATERIAŁY

2.1. Ogólne wymagania dotyczące materiałów

Ogólne wymagania dotyczące materiałów podano w STWiORB DM-00.00.00 [1], pkt 2.

2.2. Składniki mieszanki betonowej

Klasę betonu należy przyjmować zgodnie z dokumentacją projektową (C30/37).

Wymagania dla składników mieszanki betonowej i skład mieszanki betonowej - wg STWiORB M-13.01.00, jak dla betonu konstrukcyjnego danej klasy.

Klasa ekspozycji dla danego betonu wg PN-EN 206 i EC1992-1-1: XC4+XD1+XF3.

3. SPRZĘT

Wymagania dotyczące sprzętu podano – w STWiORB M-13.01.00, pkt 3.

4. TRANSPORT

Warunki transportu wg STWiORB M-13.01.00, pkt 4.

5. WYKONANIE ROBÓT

Warunki wykonania robót wg STWiORB M-13.01.00, pkt 5., jak dla betonu danej klasy.

6. KONTROLA JAKOŚCI ROBÓT

Zasady kontroli jakości robót wg STWiORB M-13.01.00, pkt 6, jak dla betonu odpowiedniej klasy.

7. OBMIAR ROBÓT

Ogólne zasady obmiaru robót podano w STWiORB DM-00.00.00 „Wymagania ogólne”, pkt 7.

Jednostką obmiaru jest m³ (metr sześcienny) betonu konstrukcyjnego danej klasy wbudowanego w elementy podpór i ściany pionowe wykonywane monolitycznie na podstawie dokumentacji projektowej i pomiaru w terenie.

8. ODBIÓR ROBÓT

Zasady odbioru robót wg STWiORB M-13.01.00, pkt 8.

9. PODSTAWA PŁATNOŚCI

9.1. Ogólne ustalenia dotyczące podstawy płatności

Ogólne ustalenia dotyczące podstawy płatności podano w STWiORB DM-00.00.00, pkt 9.

9.2. Cena jednostki obmiarowej

Płatność za 1 m³ (metr sześcienny) betonu należy przyjmować zgodnie z obmiarem i oceną jakości wykonanych robót wg STWiORB M-13.01.00 , pkt.9.2.

10. PRZEPISY ZWIĄZANE

10.1. Specyfikacje Techniczne Wykonania i Odbioru Robót Budowlanych (STWiORB)

1. STWiORB DM-00.00.00 „Wymagania ogólne”
2. STWiORB M-13.01.00 „Beton konstrukcyjny”

10.2.Normy

3. PN-EN 206 Beton. Wymagania, właściwości, produkcja i zgodność.
4. PN-B 06265 Krajowe uzupełnienie PN-EN 206-1:2003. Beton. Część 1: Wymagania, właściwości, produkcja i zgodność.

M-13.01.11 NAPRAWY POWIERZCHNI BETONU ZAPRAWAMI TYPU PCC NAKŁADANYMI RĘCZNIE

1. WSTĘP

1.1. Przedmiot Specyfikacji Technicznej Wykonania i Odbioru Robót Budowlanych (STWiORB)

Przedmiotem niniejszej STWiORB są wymagania szczegółowe dotyczące wykonania i odbioru robót związanych z robotami reprofilacyjnymi gzymsów oraz wykonaniem szpachlówki na płaskich elementach obiektu w ramach przebudowy kładki dla pieszych przez rzekę Wolbórkę w ciągu ul. Nadrzeczej w Tomaszowie Mazowieckim.

1.2. Zakres stosowania STWiORB

Specyfikacja jest stosowana, jako dokument przetargowy i kontraktowy przy realizacji Robót wymienionych w punkcie 1.1.

1.3. Zakres robót objętych STWiORB

Roboty, których dotyczy specyfikacja obejmują wszystkie czynności umożliwiające i mające na celu wykonanie robót reprofilacyjnych naroży filara przynurtowego oraz napraw pozostałych powierzchni filara i przyczółków w zakresie:

- A. Naprawa polegająca na reprofilacji naroży słupów filara przynurtowego (na łądzie) zaprawami PCC nakładanymi ręcznie z formowaniem w deskowaniu lub bez wraz z zabezpieczeniem antykorozyjnym zbrojenia lub jego wymianą sięgającą na głębokość lokalnie do 7 cm.
- B. Naprawa powierzchniowa betonu filara przynurtowego (na łądzie) polegająca na ręcznym nakładaniu zapraw PCC na powierzchniach płaskich w pozycji pionowej na grubość do 25mm.
- C. Szpachlowanie wszystkich naprawianych powierzchni pionowych i poziomych podpór skrajnych (przyczółków) na grubość do 3mm

1.4. Określenia podstawowe

PCC (Polymer Cement Concrete) – zaprawa o spoiwie polimerowo-cementowym.

Atest – wykaz parametrów technicznych produktu gwarantowanych w ramach kontroli wewnętrznej producenta. Zawiera on wyniki badań kontroli wewnętrznej producenta.

Temperatura punktu rosy – temperatura, w której na powierzchni elementu pojawiają się kropelki wody wskutek kondensacji pary wodnej zawartej w powietrzu, w wyniku wypromieniowania ciepła przez podłoże lub wskutek napływu ciepłego, wilgotnego powietrza na chłodniejsze podłoże.

Warstwa szczepna – warstwa zwiększająca przyczepność materiału naprawczego do podłoża betonowego.

Zaprawa naprawcza – potoczna nazwa zaprawy przeznaczonej do uzupełniania ubytków w betonie.

Zaprawa niskoskurczowa – zaprawa o skurczu nie większym niż 2 ‰.

Powłoka antykorozyjna zbrojenia – warstwa wykonana z modyfikowanej żywicami zaprawy cementowej, służąca do ochrony zbrojenia przed korozją i zwiększenia przyczepności do stali materiału wypełniającego ubytek.

Pozostałe określenia podstawowe są zgodne z obowiązującymi, odpowiednimi polskimi normami i z definicjami podanymi w ST M.00.00.00 „Wymagania Ogólne”.

1.5. Ogólne wymagania dotyczące robót

Ogólne wymagania dotyczące robót podano w ST M.00.00.00 „Wymagania Ogólne”.

2. MATERIAŁY

2.1. Ogólne wymagania dotyczące materiałów

Ogólne wymagania dotyczące materiałów, ich pozyskiwania i składowania, podano w ST M.00.00.00 „Wymagania Ogólne”. Za sprawdzenie przydatności materiałów oraz jakość wbudowania odpowiada Wykonawca. Przed przystąpieniem do wbudowania materiałów Wykonawca zobowiązany jest do przedstawienia dla każdej dostawy deklaracji zgodności lub certyfikatu zgodności materiału z Polską Normą lub w przypadku jej braku z aprobatą techniczną.

2.2. Ogólne wymagania dla materiałów stosowanych do napraw powierzchni betonowych

Materiały do naprawy betonu powinny być dobrane pod kątem kompatybilności betonu naprawianego i materiału naprawczego oraz wzajemnej kompatybilności różnych materiałów naprawczych. Z tego względu zaleca się stosowanie materiałów naprawczych należących do jednego systemu zawierającego, w zależności od zakresu robót, materiał do wykonania zabezpieczenia antykorozyjnego stali zbrojeniowej, warstwę szczepną, zaprawę naprawczą, szpachlówkę itp.

Do naprawy ubytków za pomocą niskoskurczowych zapraw typu PCC należy stosować materiały konfekcjonowane, tzn. wytwarzane przez producenta poza obiektem i dostarczane jako gotowy produkt do stosowania na obiekcie. W przypadku stosowania płynów zarobowych opartych na koncentratkach, przygotowanie płynu zarobowego powinno również przebiegać poza obiektem.

W zależności od miejsca naprawy należy przyjąć następujące rodzaje zapraw:

- PCC I - dla powierzchni obciążonych dynamicznie bezpośrednio ruchem drogowym (wierzch płyty pomostowej);
- PCC II - dla powierzchni nie obciążonych bezpośrednio ruchem drogowym, ale obciążonych dynamicznie (belki główne i spód płyty pomostowej);
- PCC III - dla powierzchni nie obciążonych bezpośrednio ruchem drogowym oraz nie obciążone dynamicznie (masywne filary, przyczółki).

Zaprawa naprawcza, warstwa szczepna oraz materiał do zabezpieczenia antykorozyjnego zbrojenia powinny stanowić jednolity system naprawczy.

2.3. Materiał do ochrony antykorozyjnej zbrojenia i warstwy szczepnej

Zaleca się stosowanie środka, który jednocześnie spełnia rolę zabezpieczenia antykorozyjnego zbrojenia i warstwy szczepnej. Jeżeli dokumentacja projektowa nie podaje inaczej, można stosować materiał jednoskładnikowy na bazie cementu modyfikowanego polimerem, spełniający wymagania podane w tabelicy 1.

Tablica 1. Właściwości środka antykorozyjnego i warstwy szczepnej.

Lp.	Właściwości	Jednostka	Wymagania	Metoda badania
1	Wytrzymałość na odrywanie - wartość średnia - wartość pojedynczego odczytu	MPa MPa	≥ 2 ≥ 1.5	Procedura IBDiM PB-TM-X1
2	Przyczepność do zbrojenia - wartość średnia - wartość pojedynczego odczytu	MPa MPa	≥ 2 ≥ 1.5	Procedura IBDiM IBDiM-TWm-18/97

2.4. Stal

Stal do naprawy skorodowanego zbrojenia powinna spełniać wymagania podane w ST M-12.01.00. Klasa i gatunek stali powinny być zgodne z dokumentacją projektową.

2.5. Wymagania dla zapraw niskoskurczowych typu PCC (o spoiwie polimerowo-cementowym)

Należy stosować jednokomponentową drobnoziarnistą zaprawę naprawczą typu PCC (na bazie cementu, modyfikowaną polimerami). Zaprawa powinna mieć przeznaczenie do napraw konstrukcji betonowych i żelbetowych, powinna nadawać się do nanoszenia w pozycji sufitowej i do wypełniania nieregularnych rozkuć. Powinna również nadawać się do napraw dynamicznie obciążonych elementów konstrukcji mostowych.

Jeżeli dokumentacja projektowa ani ST nie przewidują inaczej, można stosować zaprawę, która po stwardnieniu spełnia wymagania podane w tabelicy 2.

Tablica 2. Wymagania dla stwardniałej zaprawy PCC

Lp.	Właściwości	Jednostka	Wymagania	Metoda badania
1	Wytrzymałość na zginanie po 28 dniach	MPa	≥ 9.0	PN-EN 196-1:2006
2	Wytrzymałość na ściskanie po 28 dniach	MPa	≥ 45.0	PN-EN 196-1:2006
3	Wytrzymałość na odrywanie: - wartość średnia - wartość pojedynczego wyniku	MPa MPa	≥ 2.0 ≥ 1.5	Procedura IBDiM PBTM- X1 lub PN-EN 1542:2000
4	Współczynnik liniowej rozszerzalności cieplnej	K ⁻¹	$< 15 \times 10^{-6}$	Procedura IBDiM SO- 1 lub PN-EN 1770:2000

5	Dynamiczny moduł sprężystości	GPa	od 25 do 40	Procedura IBDiM SO-2
6	Skurcz w okresie 1-90 dni	‰	≤1.2	Procedura IBDiM TWm- 31/97 lub PN-EN 12617-4:2004
7	Pęcznienie w okresie 1-90 dni	‰	≤0.3	Procedura IBDiM TWm- 31/97 lub PN-EN 12617-4:2004
8	Mrozoodporność badana w wodzie i roztworze soli (2% NaCl): - ubytek masy - wytrzymałość na zginanie - wytrzymałość na ściskanie - wytrzymałość na odrywanie	% MPa Mpa MPa	F150 ≤5 ≥7 ≥35 ≥1.6	Procedura IBDiM PBTM- 1/12 i Procedura IBDiM SO-3
9	Stopień wodoprzepuszczalności	-	W8	PN-B-06250:1988

Grubość nakładanej warstwy zaprawy PCC nie może być mniejsza niż 3-krotna grubość ziaren najgrubszej frakcji kruszywa, ale nie mniejsza niż 1 cm oraz powinna zawierać się w granicach grubości podanych przez producenta. Maksymalne uziarnienie kruszywa nie może być większe niż 1/3 planowanej grubości warstwy zaprawy i powinno być mniejsze niż 8 mm.

2.6. Wymagania dla zaprawy do szpachlowania

Należy stosować jednoskładnikową zaprawę cementową o uziarnieniu do 0,5 mm modyfikowaną polimerami. Zaprawa powinna mieć przeznaczenie do napraw konstrukcji betonowych i żelbetowych, powinna nadawać się do nanoszenia w pozycji sufitowej i do wyrównywania powierzchni betonowych, szpachlowania i uszczelniania powierzchni przez zamykanie porów, rys i raków. Powinna również nadawać się do napraw dynamicznie obciążonych elementów konstrukcji mostowych.

Jeżeli dokumentacja projektowa ani ST nie przewidują inaczej można stosować zaprawę, która po stwardnieniu spełnia wymagania podane w tablicy 3.

Tablica 3. Wymagania dla stwardniałej zaprawy szpachlowej

Lp.	Właściwości	Jednostka	Wymagania	Metoda badania
1	Wytrzymałość na zginanie po 28 dniach	MPa	≥6.0	PN-EN 196-1:2006
2	Wytrzymałość na ściskanie po 28 dniach	MPa	≥30.0	PN-EN 196-1:2006
3	Wytrzymałość na odrywanie: - wartość średnia - wartość pojedynczego wyniku	MPa MPa	≥2.0 ≥1.5	Procedura IBDiM PBTM- X1 lub PN-EN 1542:2000
4	Skurcz w okresie 1-90 dni	‰	≤1.2	Procedura IBDiM TWm- 31/97 lub PN-EN 12617-4:2004
5	Mrozoodporność badana w wodzie i roztworze soli (2% NaCl): - ubytek masy - wytrzymałość na zginanie - wytrzymałość na ściskanie - wytrzymałość na odrywanie	% MPa Mpa MPa	F150 ≤5 ≥7 ≥20 ≥1.6	Procedura IBDiM PBTM- 1/12 i Procedura IBDiM SO-3
6	Stopień wodoprzepuszczalności	-	W8	PN-B-06250:1988

3. SPRZĘT

3.1. Ogólne wymagania dotyczące sprzętu

Ogólne wymagania dotyczące sprzętu podano w ST M.00.00.00 „Wymagania Ogólne” [1].

Wykonawca zobowiązany jest posiadać niezbędny sprzęt do wykonywania robót, zgodnie z przyjętą technologią i kartami technicznymi materiałów oraz konieczny, podstawowy sprzęt laboratoryjny do kontroli procesu technologicznego i wykonanych prac.

3.2. Sprzęt do wykonania robót

3.2.1. Sprzęt do usuwania skorodowanego betonu i czyszczenia powierzchni betonowej

W dyspozycji Wykonawcy powinien znajdować się sprzęt do przygotowania powierzchni betonowej, np.:

- młotki,
- piły do betonu,
- szczotki stalowe ręczne i obrotowe,
- szlifierki lub wiertarki do napędu szczotek obrotowych,
- aparatura do czyszczenia strumieniowo-ściernego (piaskownica, sprężarka w wydajności 10 m³/h),
- odkurzacz,
- sprężarka śrubowa.

3.2.2. Sprzęt do wykonania robót zbrojarskich

Do wykonania robót zbrojarskich należy stosować sprzęt wg ST M.12.01.00.

3.2.3. Sprzęt do nakładania warstwy szepnej i środka antykorozyjnego

Środek antykorozyjny i warstwę szepną można nakładać średniej twardości szczotką, pędzlem lub natryskiem. Do przygotowania środka należy stosować mieszadło wolnoobrotowe (max.500 obr./min).

3.2.4. Sprzęt do nakładania zaprawy PCC

Do przygotowania zaprawy należy stosować mieszadło wolnoobrotowe (max. 500 obr./min). Zaprawę należy nakładać przy użyciu narzędzi zalecanych przez producenta.

3.2.5. Sprzęt do nakładania szpachlówki

Do nakładania szpachlówki Wykonawca powinien dysponować narzędziami tynkarskimi.

3.2.6. Sprzęt laboratoryjny do kontroli procesu technologicznego i wykonania prac

Podczas robót Wykonawca zobowiązany jest kontrolować warunki atmosferyczne, i posiadać do dyspozycji:

- wilgotnościomierz,
- termometry do pomiaru temperatury powietrza i podłoża betonowego.

Wykonawca powinien też dysponować sprzętem laboratoryjnym do wykonania badań wytrzymałości podłoża oraz jakości powłok (przyczepności, grubości) wg odpowiednich norm przedmiotowych.

4. TRANSPORT

4.1. Ogólne wymagania dotyczące transportu

Ogólne wymagania dotyczące transportu podano w ST M.00.00.00 [1] „Wymagania ogólne”.

Materiały należy transportować i przechowywać zgodnie z zaleceniami producenta podanymi w kartach technicznych materiałów. Jeżeli producent nie podaje inaczej, materiały należy transportować i przechowywać zgodnie z zaleceniami podanymi poniżej.

4.2. Transport i przechowywanie materiału do wykonania warstwy szepnej i środka antykorozyjnego

Materiał powinien być pakowany, transportowany i przechowywany w oryginalnych opakowaniach producenta (plastikowych pojemnikach lub workach papierowych). Na każdym opakowaniu powinna być umieszczona etykieta zawierająca dane:

- nazwę i adres producenta,
- nazwę wyrobu,
- masę netto,
- datę produkcji i okres przydatności do stosowania,
- warunki przechowywania,
- ogólne zasady stosowania,
- nr PN lub aprobaty technicznej.

Materiał należy przechowywać w pomieszczeniach zadaszonych, suchych, zabezpieczonych przed działaniem mrozu. Okres przydatności dostosowania materiałów przechowywanych w oryginalnie zapakowanych, nieuszkodzonych opakowaniach, w temperaturze od +5°C do +25°C wynosi zwykle ok. 12 miesięcy od daty produkcji.

Materiał należy przewozić krytymi środkami transportu chroniąc opakowania przed uszkodzeniami mechanicznymi i wilgocią.

4.3. Transport stali

Transport stali do naprawy skorodowanych prętów powinien odbywać się wg zasad podanych w ST M.12.01.00.

4.4. Transport i przechowywanie zapraw naprawczych

Zaprawy do napraw betonu należy przechowywać w pomieszczeniach zadaszonych, suchych, zabezpieczonych przed działaniem mrozu, w temperaturach od +5°C do +25°C. Okres przydatności do stosowania materiałów przechowywanych w oryginalnie zapakowanych nieuszkodzonych opakowaniach wynosi zwykle od 9 do 12 miesięcy.

Zaprawy należy przewozić w oryginalnych opakowaniach producenta krytymi środkami transportu, chroniąc opakowania przed uszkodzeniem mechanicznym, wilgocią i mrozem.

Na każdym opakowaniu powinna znajdować się etykieta zawierająca następujące dane:

- nazwę i adres producenta,
- nazwę wyrobu,
- masę netto,
- datę produkcji i okres przydatności do stosowania,
- warunki przechowywania,
- ogólne zasady stosowania,
- nr PN lub aprobaty technicznej,
- nr i datę deklaracji zgodności.

5. WYKONANIE ROBÓT

5.1. Ogólne zasady wykonywania robót

Ogólne zasady wykonywania robót podano w ST M.00.00.00 „Wymagania Ogólne”.

Wykonanie naprawy powierzchni betonowej za pomocą zapraw PCC wraz z przygotowaniem powierzchni do naprawy należy wykonywać zgodnie z „Zaleceniami do wykonywania oraz odbioru napraw i ochrony powierzchniowej betonu w konstrukcjach mostowych”.

Zaprawami niskoskurczowymi można uzupełniać ubytki na głębokość 2-10 cm w kilku warstwach. W niektórych zestawach materiałów między warstwami zaprawy naprawczej stosuje się warstwę szczipną.

Jednorazowa maksymalna grubość warstwy powinna być zgodna z zaleceniami producenta materiałów. Zaprawy PCC mogą być stosowane przy naprawach obiektów bez ich wyłączenia z ruchu. Podczas układania zaprawy i w początkowej fazie jej wiązania należy wyeliminować ruch ciężki i dążyć do zminimalizowania drgań obiektu.

5.2. Wymagania w stosunku do personelu wykonawcy

5.4.1. Dokumenty dotyczące kwalifikacji personelu

Dokumenty potwierdzające spełnienie wymagań w stosunku do personelu Wykonawca zobowiązany jest dołączyć do oferty przetargowej. Żądanie dostarczenia wymienionych dokumentów przez Wykonawcę powinno być zawarte w warunkach kontraktu.

5.4.2. Wymagania w stosunku do osób kierujących robotami:

- uprawnienia wykonawcze i budowlane do wykonywania samodzielnych funkcji technicznych w zakresie budownictwa mostowego,
- znajomość zasad napraw i ochrony powierzchniowej betonu w konstrukcjach mostowych oraz technologii stosowania materiałów, udokumentowane ukończeniem szkolenia w zakresie napraw oraz doświadczenie w wykonywaniu prac tego typu.

5.4.3. Wymagania w stosunku do brygadzystów:

- znajomość technologii i umiejętność stosowania materiałów do napraw i ochrony powierzchniowej betonu, ukończenia szkolenia w zakresie napraw oraz doświadczenie w wykonywaniu prac tego typu.

5.4.4. Wymagania w stosunku do robotników:

- znajomość zasad i umiejętność stosowania materiałów do napraw i ochrony betonu, przeszkolenie na stanowisku pracy.

5.3. Wymagana dokumentacja robót

Przed przystąpieniem do prac Wykonawca zobowiązany jest przedstawić Program Zapewnienia Jakości (PZJ).

Przed przystąpieniem do robót Wykonawca i Inżynier dokonują ustaleń technologicznych, których zakres przedstawiony został w załączniku 1. Podczas robót na bieżąco, na odpowiednich formularzach Wykonawca zobowiązany jest do sporządzania dokumentacji wykonawczej według załączonych wzorów (przykłady protokołów w załączniku), w której zamieszcza m.in.:

- dane o obiekcie,
- informacje o stosowanych materiałach i technologii prac,
- dane dzienne o warunkach atmosferycznych podczas robót,
- informacje o ilości wykonanych prac i zużytych materiałów,
- wyniki wykonanych badań w ramach kontroli wykonywania i odbioru robót.

Oddzielna dokumentacja powinna być prowadzona dla prac iniekcyjnych.

5.4. Zasady wykonywania robót

Niniejsza ST dotyczy zasad wykonywania napraw powierzchni betonowych za pomocą zapraw typu PCC.

Podstawowe czynności przy wykonywaniu robót obejmują:

- roboty przygotowawcze,
- przygotowanie podłoża betonowego i stali zbrojeniowej do nałożenia materiału naprawczego,
- nałożenie materiału naprawczego,
- roboty wykończeniowe.

5.5. Roboty przygotowawcze

Przed przystąpieniem do robót należy, na podstawie dokumentacji projektowej, ST lub wskazań Kierownika Projektu:

- zlokalizować obszary do naprawy,
- ustalić materiały niezbędne do wykonania robót,
- określić kolejność, sposób i termin wykonania robót.

Do Wykonawcy należy również wykonanie, zabezpieczenie, utrzymanie oraz rozbiórka rusztowań, pomostów roboczych i innych urządzeń pomocniczych niezbędnych do prowadzenia robót.

5.6. Przygotowanie podłoża

5.9.1. Warunki ogólne

Przed wykonaniem naprawy podłoże betonowe wymaga specjalnych przygotowań. Właściwe oczyszczenie betonu ma decydujące znaczenie dla trwałości i jakości stosowanej naprawy. Podłoże betonowe podlegające naprawie powinno być jednorodne, czyste, wolne od mlecza cementowego, piasku, pyłów, olejów i tłuszczów, a także oczyszczone z odstających grudek związanego betonu, skorodowanych, luźnych części betonu, starych powłok ochronnych i innych elementów pogarszających przyczepność. Odpowiednio przygotowane powinno być również odsłonięte zbrojenia.

W zakres przygotowania podłoża wchodzi następujące prace:

- usunięcie pozostałości powłok ochronnych i pielęgnacyjnych oraz powierzchniowych zanieczyszczeń (w tym również chemicznych) mogących mieć wpływ na połączenie nakładanych materiałów z betonem lub na korozję betonu albo stali zbrojeniowej,
- usunięcie mlecza cementowego i słabo związanych warstw betonu,
- odkucie otuliny betonowej skorodowanych prętów,
- oczyszczenie odsłoniętych prętów zbrojeniowych z rdzy do wymaganego stopnia czystości,
- oczyszczenie podłoża betonowego z pyłów i części luźnych oraz ewentualnie usunięcie nadmiaru wody.

Z przygotowania podłoża Wykonawca powinien przygotować protokół. Przykład protokołu podano w załączniku 2.

5.9.2. Sposoby przygotowania podłoża przed nakładaniem materiałów naprawczych

5.9.2.1. Odkuwanie betonu

Przed nałożeniem materiałów naprawczych (zapraw PCC) należy usunąć skorodowany beton do tzw. „zdrowego betonu”, oczyścić i zabezpieczyć odkryte pręty zbrojeniowe, oczyścić powierzchnię naprawianą z wszelkich zanieczyszczeń oraz wykonać roboty iniekcyjne jeżeli zostaną stwierdzone rysy o rozwartości powyżej 0.3mm.

Odkuwanie skorodowanego betonu powinno odbywać się pod nadzorem Kierownika Projektu. Dopuszczalna wielkość obszaru odkuwania betonu powinna być określona w projekcie naprawy i niedopuszczalne jest odkuwanie betonu na obszarze wykraczającym poza ten zakres bez konsultacji z Inżynierem. W przypadku konieczności odkucia betonu na znacznym obszarze, mogącym mieć wpływ na statykę konstrukcji obiektu lub jej poszczególnych elementów, należy przerwać roboty i powiadomić Inżyniera celem skonsultowania się z projektantem robót naprawczych. Należy również powiadomić bezzwłocznie Inżyniera i przerwać roboty przygotowawcze w przypadku natrafienia na stal sprężającą. Głębokość i kształt skucia powinny być ustalone na podstawie badań, określających m.in. głębokość karbonatyzacji, głębokość penetracji szkodliwych związków chemicznych, a także na podstawie badań wytrzymałościowych, określających wytrzymałość betonu. W przypadku degradacji betonu sięgającej znacznej głębokości, proces skuwania należy poprzedzić analizą statyczno-wytrzymałościową, określającą czy skuwanie nie zagrozi bezpieczeństwu konstrukcji i ewentualnie wykonać niezbędne prace zabezpieczające. Linie wyznaczające krawędzie odkuć powinny być prostopadłe lub równoległe do osi naprawianego elementu. Krawędzie obszaru naprawianego należy podkuć (naciąć liniowo) pod kątem prostym. Minimalna głębokość podkucia wynosi 1 cm.

5.9.2.2. Czyszczenie podłoża betonowego

Czyszczenie podłoża betonowego polega na usunięciu części luźnych, pyłów, olejów, mleczka cementowego i innych elementów obniżających przyczepność. Sposób oczyszczania należy dostosować do przewidywanych do wbudowania materiałów naprawczych, zgodnie z ich kartami technicznymi. Do czyszczenia powierzchni należy stosować metodą strumieniowo-ścierną (np. piaskowanie, śrutowanie, hydropiaskowanie). Następnie oczyszczoną powierzchnię należy odpylić odkurzaczem przemysłowym lub przez zdmuchnięcie pyłu sprężonym powietrzem (sprężarki śrubowe). Miejsca zatłuszczone należy zmyć rozpuszczalnikami organicznymi lub detergentami.

5.9.2.3. Przygotowanie zbrojenia

Jeżeli stwierdzono korozję zbrojenia, to powinno ono być odsłonięte w stopniu umożliwiającym jego oczyszczenie i ewentualne wykonanie zabezpieczenia antykorozyjnego jego powierzchni. W przypadku stwierdzenia powierzchniowej korozji prętów zbrojenia (od strony otuliny) beton należy rozkuć do $\frac{1}{2}$ średnicy pręta zbrojeniowego. Gdy pręty zbrojeniowe są skorodowane na całym obwodzie rozkucie powinno sięgać jeszcze około 2 cm poza pręt. Odkryte zbrojenie należy oczyścić z rdzy obróbką strumieniowo-ścierną do stopnia czystości wymaganego przez producenta materiałów naprawczych (zwykle do stopnia Sa $\frac{1}{2}$ wg PN-EN ISO 8501-1:2008).

W przypadku stwierdzenia korozji 20% przekroju pręta zbrojeniowego należy wzmocnić zbrojenie prętami uzupełniającymi lub odcinki zniszczone pręta usunąć i zastąpić nowymi. Pręty stanowiące uzupełnienie należy oczyścić do stopnia czystości jak pręty zbrojenia uzupełnianego. Łączenie prętów uzupełnianych z prętami uzupełniającymi należy wykonywać zgodnie z PN-S-10042:1991.

Po oczyszczeniu pręty zbrojeniowe należy zabezpieczyć środkiem antykorozyjnym. Przygotowanie środka antykorozyjnego do użycia musi być zgodne z zaleceniami producenta podanymi w karcie technicznej. Zwykle odpowiednią ilość wody wlewa się do mieszarki wolnoobrotowej i dodaje suchy składnik mieszając aż do uzyskania jednorodnej masy o konsystencji śmietany (nie krócej niż 3 min.). Oczyszczone pręty zbrojeniowe należy pokryć materiałem antykorozyjnym za pomocą szczotki, pędzla lub rozpylacza. Ilość i grubość warstw ochrony antykorozyjnej prętów oraz całość przebiegu procesu wbudowywania materiału musi odpowiadać wymaganiom producenta podanym w kartach technicznych materiałów. Zwykle należy zastosować dwie warstwy o grubości 0,5 mm każda. Odstęp pomiędzy nakładaniem kolejnych warstw wynosi zwykle od 4 do 5 godz. w temperaturze +20°C. Kolejne warstwy naprawy można nakładać po upływie czasu określonym przez producenta (zwykle od 4 do 5 godzin w temp. +20°C).

Z zabezpieczenia antykorozyjnego prętów zbrojeniowych. Wykonawca sporządzi protokół. Wzór protokołu podano w załączniku 3.

5.9.2.4. Przygotowanie podłoża bezpośrednio przed nałożeniem zaprawy naprawczej -nakładanie warstwy sczepnej i środka antykorozyjnego

Przygotowanie warstwy szepnej i środka antykorozyjnego do użycia musi być zgodne z zaleceniami producenta podanymi w karcie technicznej. Zwykle odpowiednią ilość wody wlewa się do mieszarki wolnoobrotowej i dodaje suchy składnik mieszając w mieszadłem wolnoobrotowym przez co najmniej 3 min., aż do uzyskania jednorodnej masy o konsystencji śmietany. Oczyszczone pręty zbrojeniowe należy pokryć środkami antykorozyjnym przy pomocy średniej twardości szczotki, wałka lub rozpylacza. Ilość nakładanych warstw i odstęp czasowy pomiędzy nakładaniem kolejnych warstw powinny być zgodne z zaleceniami producenta.

Przed wykonaniem warstwy szepnej podłoże należy zwilżyć czystą wodą aż do nasycenia (chyba, że producent podaje inaczej w karcie technicznej). Warstwę szepną należy nakładać szczotką, pędzlem lub natryskiem.

Warstwa szepna musi zostać dobrze wtarta w podłoże w celu osiągnięcia dobrego związania z podłożem. Ilość i grubość warstw oraz całość przebiegu procesu wbudowywania materiału musi odpowiadać wymaganiom producenta podanym w kartach technicznych materiałów. Zwykle temperatura powietrza i podłoża w trakcie układania warstwy powinna wynosić min. +5°C i max. +30°C. Następne warstwy naprawcze powinny być układane na wilgotną warstwę szepną metodą „mokre na mokre”, chyba że producent podaje inaczej w karcie technicznej materiału.

Z wykonania warstwy szepnej Wykonawca sporządzi protokół. Wzór protokołu podano w załączniku 4. Jeżeli nie jest stosowana warstwa szepna podłoże betonowe powinno być przygotowane do nałożenia zaprawy naprawczej zgodnie z zaleceniem producenta. Zwykle powinno być ono starannie nasączone wodą przez 3 dni poprzedzające betonowanie, aby suchy stary beton nie odciągał wody ze świeżej mieszanki, a także aby w jak największym stopniu zmniejszyć skurcz różnicowy między starym betonem a świeżą zaprawą. Bezpośrednio przed nałożeniem zaprawy naprawczej nadmiar wody należy usunąć, aby powierzchnia była matowo-wilgotna.

5.10. NAPRAWA POWIERZCHNI BETONOWYCH ZAPRAWAMI PCC

5.10.1. Warunki atmosferyczne

Jeżeli producent w karcie technicznej nie podaje inaczej, nakładanie zapraw naprawczych należy wykonywać przy temperaturach powietrza i podłoża: min. +5°C i max. +30°C. Podczas wykonywania prac naprawczych Wykonawca zobowiązany jest kontrolować wilgotność podłoża oraz temperaturę powietrza i podłoża. Parametry te muszą odpowiadać wymaganiom podanym w kartach technicznych, Polskich Normach lub aprobatkach technicznych. Pomiary warunków atmosferycznych należy wykonywać co 3+4 godziny i przy każdej odczuwalnej zmianie pogody. Wyniki pomiarów powinny zostać umieszczone w protokołach wykonania warstwy szepnej i naprawy ubytków betonowych.

5.10.2. Przygotowanie materiałów

Przed przystąpieniem do przygotowania materiałów należy sprawdzić zgodność materiału z dokumentacją projektową i specyfikacją techniczną, stan opakowań i termin przydatności do stosowania. Wyniki kontroli jakości materiałów do napraw powinny zostać zamieszczone w odpowiednich protokołach (patrz załączniki 3, 4, 5).

Jeżeli producent materiału nie przewiduje inaczej w karcie technicznej, materiały należy przygotować do aplikacji wlewając odpowiednią ilość wody do czystego naczynia, a następnie podczas mieszania, dodając suchą zaprawę. Aby ograniczyć napowietrzanie należy stosować wolnoobrotowe mieszadło mechaniczne, mieszając nie krócej niż 3 minuty. Bezpośrednio przed zastosowaniem, materiał powinien stanowić jednorodną mieszaninę, bez widocznych smug i pęcherzyków powietrza.

5.11. NAKŁADANIE ZAPRAWY NAPRAWCZEJ

5.11.1. Warunki ogólne

Roboty powinny być wykonywane przez specjalistyczne firmy. Przy wykonywaniu robót należy zawsze i bezwzględnie przestrzegać zaleceń technologicznych określonych przez producenta materiału. Zalecenia te zawarte są w kartach technicznych materiałów i opracowane przez jego producenta. Każdy z materiałów naprawczych ma swoją specyfikę stosowania i dla każdego materiału można określić nieco inne wymagania dotyczące warunków pogodowych, warunków przygotowania i wilgotności podłoża oraz warunków wykonywania kolejnych warstw. Ścisłe przestrzeganie zaleceń technologicznych producenta materiału ma decydujący wpływ na trwałość wykonywanych napraw.

Z wykonania robót Wykonawca powinien sporządzić protokół. Przykład protokołu podano w załączniku 5.

5.11.2. Nakładanie zaprawy naprawczej

Jeżeli producent nie przewiduje inaczej, zaprawę naprawczą należy nanieść na podłoże bezpośrednio po nałożeniu warstwy szpachlowej, metodą „mokre na mokre”. W przypadku, gdy warstwa szpachlowa nie jest stosowana, zwykle wymagane jest zwilżenie powierzchni betonowej wodą i usunięcie jej nadmiaru, tak by powierzchnia podczas układania zaprawy była matowo-wilgotna.

Zaprawę należy nanosić techniką wskazaną przez producenta w karcie technicznej. Zwykle nie stosuje się metod tynkarskich, materiał naprawczy należy nałożyć kielnią i ubitek „wykleić” techniką „na wcisk” zaprawą, tak aby ją jak najsilniej dokleić do podłoża i zagęścić. Należy przy tym unikać nanoszenia nadmiaru materiału poza krawędzie rozkucia. Zaprawę należy dobrze zagęścić, unikając powstawania pustek. W sytuacji, gdy konieczne jest nałożenie kolejnej warstwy zaprawy naprawczej należy odczekać okres czasu wymagany przez producenta (zwykle 24 godziny) do momentu utwardzenia się warstwy poprzedniej, następnie nałożyć warstwę szpachlową i na świeżą warstwę szpachlową nałożyć zaprawę naprawczą.

Jeżeli producent nie wymaga inaczej, powierzchni na której wykonano naprawę nie należy wygładzać na mokro.

Po wstępnym związaniu i częściowym stwardnieniu zaprawy (około 1-2 godzin) naprawianą powierzchnię należy delikatnie zatrzeć packą pokrytą gąbką, filcem lub miękkim tworzywem syntetycznym. Nie wolno stosować siłowego zacierania „na ostro”. Wykonaną naprawę należy chronić przed zbyt szybkim wysychaniem poprzez przykrywanie folią lub brezentem systematycznie zraszając wodą. Nie wolno wykonanej naprawy skrapiać wodą i zaglądać do wypłynięcia mleczka cementowego, ani posypywać cementem.

Uzupełnienie drobnych ubytków i wyrównanie powierzchni po naprawie ubytków należy wykonać warstwą wyrównawczą (zaprawą szpachlową) najwcześniej po 24 godzinach od zakończenia naprawy (chyba że producent podaje inaczej). Zwykle przed nałożeniem szpachłówki podłoże należy lekko zwilżyć, tak aby było matowo-wilgotne. Szpachłówkę można nakładać za pomocą packi stalowej, drewnianej lub kielni. Zwykle wymagane jest nałożenie dwóch warstw. Pierwszą warstwę po ułożeniu należy lekko zatrzeć dla nadania jej szorstkości, druga warstwa stanowi ostateczne pokrycie powierzchni. Nałożoną warstwę zaprawy wyrównawczej należy wygładzić np. wilgotną gąbką, nie należy wygładzać zaprawy za pomocą kielni stalowej ani plastikowej. Należy przestrzegać grubości warstw, które można nakładać jednorazowo (zwykle około 3 mm). Jeżeli konieczne jest nałożenie grubszej warstwy zaprawę wyrównawczą należy nakładać w kilku warstwach. Należy przestrzegać okresu czasu pomiędzy nakładaniem kolejnych warstw zaprawy wyrównawczej (około 24 godzin) oraz pomiędzy zaprawą wyrównawczą i powłoką ochronną wg ST M-20.01.08 [3].

5.12. PIELEGNACJA NAPRAWY

Jeżeli producent nie podaje inaczej, bezpośrednio po ukończeniu prac związanych z wykonaniem naprawy powierzchni betonu należy chronić tę powierzchnię przed intensywnym nasłonecznieniem, silnym wiatrem, a także deszczem oraz spadkiem temperatury powietrza poniżej 5°C i przegrzaniem powyżej 25°C przez czas określony przez producenta materiału w kartach technicznych.

5.13. BEZPIECZEŃSTWO ROBÓT I OCHRONA ŚRODOWISKA

W czasie wykonywania robót należy chronić skórę i oczy przed zapyleniem. Należy używać ubrań, okularów i rękawic ochronnych. Należy przestrzegać zaleceń dotyczących bezpieczeństwa pracy podanych przez producenta.

Materiał w stanie sypkim nie powinien dostać się do kanalizacji, gruntu ani wód gruntowych. Należy zawsze doprowadzić do związania resztek materiału przy użyciu około 15-20% wody. Materiał związany może być usuwany jak zwykły gruz betonowy.

6. KONTROLA JAKOŚCI ROBÓT

6.1. OGÓLNE ZASADY KONTROLI JAKOŚCI ROBÓT

Ogólne zasady kontroli jakości robót podano w ST M.00.00.00 „Wymagania Ogólne”

6.2. BADANIA PRZED PRZYSTĄPIENIEM DO ROBÓT

Przed przystąpieniem do robót Wykonawca powinien:

- uzyskać wymagane dokumenty, dopuszczające wyroby budowlane do obrotu i powszechnego stosowania (certyfikaty zgodności, deklaracje zgodności, aprobaty techniczne, ew. badania materiałów wykonane przez dostawców itp.), potwierdzające zgodność materiałów z wymaganiami pkt. 2 niniejszej specyfikacji,
- ew. wykonać własne badania właściwości materiałów przeznaczonych do wykonania robót, określone w pkt. 2 lub przez Kierownika Projektu.

Wszystkie dokumenty oraz wyniki badań Wykonawca przedstawi Kierownikowi Projektu do akceptacji. Podczas robót Wykonawca zobowiązany jest prowadzić protokół wykonania naprawy powierzchni betonowej, w którym podaje wszystkie niezbędne informacje o warunkach atmosferycznych, stanie używanych materiałów, parametrach technologicznych wbudowania materiałów, ilości zastosowanych materiałów oraz wyniki badań wykonanych powłok. Wzory protokołów zostały zamieszczone w załącznikach do niniejszej ST.

6.3. KONTROLA JAKOŚCI MATERIAŁÓW

Kontrolę wytwarzania materiałów prowadzi producent w ramach nadzoru wewnętrznego. Za sprawdzenie przydatności materiałów oraz jakości wbudowania odpowiada Wykonawca. Akceptacja materiałów następuje na podstawie Polskich Norm lub, w wypadku ich braku, aprobat technicznych i sprawdzeniu ich na zgodność z wymaganiami specyfikacji technicznej. Wykonawca przedstawi Kierownikowi Projektu certyfikat zgodności lub deklarację zgodności danej partii materiału z Polską Normą lub aprobatą techniczną, a także kartę techniczną materiału. Na żądanie Zamawiającego Wykonawca przedstawi aktualne wyniki badań materiałów wykonanych w ramach nadzoru wewnętrznego przez producenta.

Przed zastosowaniem materiałów Wykonawca zobowiązany jest sprawdzić:

- nr produktu,
- stan opakowań materiału,
- warunki przechowywania materiału,
- datę produkcji i datę przydatności do stosowania.

Dodatkowo po otwarciu pojemnika z materiałem Wykonawca powinien ocenić jego wygląd.

Podczas przygotowywania materiałów do użycia należy sprawdzać zachowanie proporcji mieszania składników i zachowania czasu mieszania składników. Należy też kontrolować zachowanie czasu nakładania materiałów i odstępy czasowe pomiędzy układaniem kolejnych warstw.

6.4. KONTROLA PRZYGOTOWANIA PODŁOŻA

Podłoże betonowe podlegające naprawie powinno być jednorodne, czyste, wolne od mlecza cementowego, piasku, pyłów, olejów i tłuszczów, a także oczyszczone z odstających grudek związanego betonu, skorodowanych, luźnych części betonu, starych powłok ochronnych i innych elementów pogarszających przyczepność.

Jeżeli producent materiału nie podaje inaczej w karcie technicznej stosowanego materiału, przygotowane podłoże powinno spełniać następujące wymagania:

- wytrzymałość na ściskanie podłoża betonowego w konstrukcjach nowo zbudowanych obiektów (elementów) powinna być nie mniejsza niż wynikająca z przyjętej klasy betonu, dla obiektów remontowanych powinna ≥ 25 MPa,
- wytrzymałość na odrywanie wg normy PN-EN 1542:2000 [6] prawidłowo przygotowanego podłoża betonowego powinna wynosić:
 - wartość średnia $\geq 1,5$ MPa,
 - wartość minimalna 1,0 MPa.

Należy wykonać jedno oznaczenie wytrzymałości na odrywanie betonu w podłożu na każde 25 m² powierzchni oczyszczonego podłoża, przy czym minimalna liczba oznaczeń wynosi 5 dla jednego obiektu.

Odkryte zbrojenie powinno być oczyszczone do stopnia czystości wymaganego przez producenta materiałów naprawczych (zwykle do stopnia Sa ½ wg PN-EN ISO 8501-1:2008) i pokryte środkiem antykorozyjnym.

Wykonawca zobowiązany jest przedstawić Inżynierowi do akceptacji wyniki badań podłoża.

6.5. KONTROLA WYKONANIA PRAC NAPRAWCZYCH

Kontrola wykonania prac naprawczych obejmuje:

- a) badanie wytrzymałości naprawy na odrywanie od podłoża,
- b) sprawdzenie podstawowych wymiarów geometrycznych naprawianego elementu,
- c) sprawdzenie grubości otuliny zbrojenia.

Ad a) Naprawione powierzchnie, po odpowiednim stwardnieniu zaprawy, Wykonawca powinien zbadać w obecności Kierownika Projektu przez ostukiwanie. W przypadku złej przyczepności naprawy do betonu występuje specyficzny dźwięk. Badanie wytrzymałości wykonanej naprawy na odrywanie od podłoża należy wykonać wg PN-EN 1542:2000. Należy wykonać co najmniej 1 pomiar na 25 m² wykonanej naprawy, lecz nie mniej niż 5 dla elementu. Miejsca pomiarowe wskazuje Inżynier. Wartość średnia ze wszystkich pomiarów nie powinna być mniejsza niż 1,5 MPa, minimalna wartość pojedynczego pomiaru nie powinna być mniejsza niż 1,0 MPa, przy czym przełom musi przebiegać w betonie. Jeżeli wartość pojedynczego pomiaru jest mniejsza niż 1,0 MPa wówczas należy wykonać dodatkowy pomiar obok, w miejscu również wskazanym przez Kierownika Projektu. W przypadku, gdy dodatkowy pomiar spełni warunek minimalnej

wytrzymałości na odrywanie i równocześnie wartość średnia ze wszystkich pomiarów nie będzie mniejsza niż 1,5 MPa, to można uznać, że warunek wytrzymałości na odrywanie został spełniony. Miejsca uszkodzone podczas badań należy naprawić przy użyciu tej samej zaprawy, która była stosowana do napraw, zachowując wymagania technologiczne odnośnie jej stosowania. W czasie prac należy także dążyć do odtworzenia, w miejscu wykonywania naprawy, charakteru istniejącej faktury.

Ad b) Sprawdzenie podstawowych wymiarów geometrycznych należy wykonać zgodnie z PN-S-10040:1999.

Ad c) Po zakończeniu naprawy należy sprawdzić wykonaną otulinę zbrojenia w naprawianym elemencie metodami nieniszczącymi, pod kątem zachowania wartości założonych w projekcie naprawy. Z kontroli robót Wykonawca sporządzi protokół. Przykład protokołu zamieszczono w załączniku 6.

7. OBMIAR ROBÓT

7.1. OGÓLNE ZASADY OBMIARU ROBÓT

Ogólne zasady obmiaru robót podano w ST M.00.00.00 „Wymagania Ogólne”.

7.2. JEDNOSTKA OBMIAROWA

Jednostką obmiaru jest:

- 1 m² (metr kwadratowy) zabezpieczonej powierzchni o zadanej grubości warstwy zaprawy
- 1 m³ (metr sześcienny) dla punktowego wypełnienia ubytków betonu

8. ODBIÓR ROBÓT

8.1. OGÓLNE ZASADY ODBIORU ROBÓT

Ogólne zasady odbioru robót podano w ST M.00.00.00 „Wymagania Ogólne”.

Roboty uznaje się za wykonane zgodnie z dokumentacją projektową, ST i wymaganiami Kierownika Projektu, jeżeli wszystkie pomiary i badania z zachowaniem tolerancji wg punktu 6 dały wyniki pozytywne. Odbiorowi robót podlegają:

- podłoże betonowe,
- zakres i kształt odkucia,
- naprawione i zabezpieczone zbrojenie,
- wykonana warstwa naprawy.

8.2. ODBIÓR ROBÓT ZANIKAJĄCYCH I ULEGAJĄCYCH ZAKRYCIU

Odbiorowi robót zanikających i ulegających zakryciu podlegają:

- przygotowanie podłoża do wykonania naprawy,
- przygotowanie zbrojenia - oczyszczenie i nałożenie materiału antykorozyjnego,
- nałożenie warstwy szczipnej.

Odbiór tych robót powinien być zgodny z wymaganiami ST M.00.00.00 „Wymagania Ogólne” oraz niniejszej ST.

9. PODSTAWA PŁATNOŚCI

9.1. OGÓLNE USTALENIA DOTYCZĄCE PODSTAWY PŁATNOŚCI

Ogólne ustalenia dotyczące podstawy płatności podano w ST M.00.00.00 „Wymagania Ogólne”.

9.2. CENA JEDNOSTKI OBMIAROWEJ

Cena jednostki obmiarowej obejmuje:

- roboty przygotowawcze i pomiarowe (w tym diagnostyka konstrukcji),
- zakup, dostawę i magazynowanie materiałów, konstrukcji lub wyrobów potrzebnych do wykonania robót,
- przygotowanie podłoża do nakładania powłoki,
- przygotowanie zbrojenia - oczyszczenie, ewentualne wzmocnienie i nałożenie materiału antykorozyjnego,
- nałożenie warstwy szczipnej,
- nałożenie zaprawy naprawczej,
- nałożenie warstwy wyrównawczej,
- pielęgnację naprawy,

- wykonanie i rozbiórkę rusztowań, pomostów roboczych, urządzeń pomocniczych, niezbędnych do wykonania robót,
- zapewnienie bezpieczeństwa robót i ochrony środowiska,
- wykonanie badań,
- uporządkowanie miejsca robót.

9.3. SPOSÓB ROZLICZENIA ROBÓT TYMCZASOWYCH I PRAC TOWARZYSZĄCYCH

Cena wykonania robót określonych niniejszą ST obejmuje:

- roboty tymczasowe, które są potrzebne do wykonania robót podstawowych, ale nie są przekazywane Zamawiającemu i są usuwane po wykonaniu robót podstawowych,
- prace towarzyszące, które są niezbędne do wykonania robót podstawowych, niezaliczane do robót tymczasowych.

10. PRZEPISY ZWIĄZANE

10.1. NORMY

PN-EN 196-1:2006 Metody badania cementu. Część 1: Oznaczanie wytrzymałości

PN-EN 1542:2000 Wyroby i systemy do ochrony i napraw konstrukcji betonowych. Metody badań. Pomiar przyczepności przez odrywanie

PN-EN 1770:2000 Wyroby i systemy do ochrony i napraw konstrukcji betonowych. Metody badań. Oznaczanie współczynnika rozszerzalności cieplnej

PN-EN 12617-4:2004 Wyroby i systemy do ochrony i napraw konstrukcji betonowych. Metody badań. Część 4: Oznaczanie skurczu i wydłużenia

PN-B-06250:1988 Beton zwykły

PN-B-01807:1988 Antykorozyjne zabezpieczenia w budownictwie. Konstrukcje betonowe i żelbetowe. Zasady diagnostyki konstrukcji.

PN-B-04500:1985 Zaprawy budowlane. Badanie cech fizycznych i wytrzymałościowych

PN-EN ISO 8501-1:2008 Przygotowanie podłoży stalowych przed nakładaniem farb i podobnych produktów. Wzrokowa ocena czystości powierzchni. Część 1: Stopnie skorodowania i stopnie przygotowania niepokrytych podłoży stalowych oraz podłoży stalowych po całkowitym usunięciu wcześniej nałożonych powłok

PN-S-10042:1991 Obiekty mostowe. Konstrukcje betonowe, żelbetowe i sprężone. Projektowanie

PN-S-10040:1999 Obiekty mostowe. Konstrukcje betonowe, żelbetowe i sprężone. Wymagania i badania

10.2. INNE DOKUMENTY

Procedura IBDiM PB-TM-X1 Badanie przyczepności zaprawy do napraw betonu metodą „pull-off” Procedura

IBDiM TWm-18/97 Badanie przyczepności do zbrojenia zapraw modyfikowanych

Procedura IBDiM SO-1 Badanie współczynnika liniowej rozszerzalności cieplnej dla zapraw modyfikowanych

Procedura IBDiM SO-2 Badanie dynamicznego modułu sprężystości dla zapraw modyfikowanych

Procedura IBDiM TWm-31/97 Badanie skurczu i pęcznienia zapraw modyfikowanych

Procedura IBDiM PBTM-1/12 Badanie mrozoodporności zapraw budowlanych Procedura

IBDiM SO-3 Badanie mrozoodporności zapraw budowlanych

Wytyczne badań właściwości ochronnych betonu względem zbrojenia w mostach. IBDiM, informacje, instrukcje, zeszyt 39, Warszawa 1992

Zalecenia dotyczące oceny jakości beton „in-situ” w istniejących konstrukcjach obiektów mostowych. GDDP, Warszawa 1998

„Zalecenia do wykonywania oraz odbioru napraw i ochrony powierzchniowej betonu w konstrukcjach mostowych”, IBDiM, Żmigrod, 1998

10.3. ZAŁĄCZNIKI

WZORY PROTOKOŁÓW DLA ROBÓT DOTYCZĄCYCH NAPRAWY POWIERZCHNIOWEJ
BETONU

ZALĄCZNIK 1

Kontrakt nr

Umowa nr.....

PROTOKÓL WYKONANIA
NAPRAWY POWIERZCHNIOWEJ BETONU –
– USTALENIA TECHNOLOGICZNE

Obiekt:

Zleceniodawca:

Projektant:

Wykonawca:

Laboratorium:

Osoby odpowiedzialne:

IMIE I NAZWISKO	FUNKCJA	NUMER UPRAWNIENI
	Inspektor nadzoru	
	Kierownik budowy	

USTALENIA:

RODZAJ ROBÓT	ZAKRES ROBÓT	PROJEKTOWANA TECHNOLOGIA
Przygotowanie podłoża betonowego		odkucia ręczne odkucia mechaniczne oczyszczenie podłoża: – piaskowanie – hydropiaskowanie – śrutowanie – frezowanie – inne:
Przygotowanie zbrojenia		wym. Stopień oczyszczenia: oczyszczanie zbrojenia: – piaskowanie – inne:
Zabezpieczenie antykorozyjne zbrojenia		o spoiwie mineralnym o spoiwie żywicznym sposób nanoszenia: – pędzel – szczotka – natrysk – inne:
Warstwa szczipna		o spoiwie mineralnym o spoiwie żywicznym sposób nanoszenia: – pędzel – szczotka – inne:

RODZAJ ROBÓT	ZAKRES ROBÓT	PROJEKTOWANA TECHNOLOGIA
Naprawa betonu		zaprawa PCC
Inne roboty:		
.....		
.....		
.....		
.....		

WYKAZ ZAAKCEPTOWANYCH MATERIAŁÓW:

RODZAJ TECHNOLOGII	PRODUCENT MATERIAŁU	NAZWA MATERIAŁU	NUMER APROBATY	ZUŻYCIE JEDNOSTKOWE

WYMAGANIA DOTYCZĄCE WARUNKÓW ATMOSFERYCZNYCH:

RODZAJ TECHNOLOGII	WYMAGANIA					
	temp. powietrza	temp. podłoża	temp. materiałów	wilgotność powietrza	temp. punktu rosy	inne:

WYKAZ WYMAGANYCH BADAŃ KONTROLNYCH:

RODZAJ WYKONANEJ ROBOTY	RODZAJ BADAŃ	CZĘSTOTLIWOŚĆ	WYMAGANIA

*WYKAZ MINIMALNEGO WYPOSAŻENIA LABORATORYJNEGO
NIEZBĘDNEGO PRZY PROWADZONYCH PRACACH*

RODZAJ SPRZĘTU	ILOŚĆ SZTUK
Termometr do pomiaru temperatury powietrza	
Termometr do pomiaru temperatury podłoża	
Termometr do pomiaru temperatury materiałów	
Higrometr	
Aparat „pull-off”	
Inne:	

WYKAZ ZAAKCEPTOWANEGO SPRZĘTU I NARZĘDZI:

RODZAJ SPRZĘTU	ILOŚĆ SZTUK

INNE USTALENIA TECHNOLOGICZNE:

Wykonawca

Inżynier

Data:

ZALĄCZNIK 2

Kontrakt nr
Nazwa kontraktu
Umowa nr.....

**PROTOKÓL WYKONANIA ROBÓT Nr DZIAŁKA Nr
PROTOKÓL KONTROLI
PRZYGOTOWANIA PODŁOŻA BETONOWEGO**

Obiekt:

Element:

Zakres robót: [m²] rysunek załącznik:

Termin wykonania prac:

Sposób czyszczenia:

KONTROLA WYKONANIA PRAC (WYNIKI BADAŃ KONTROLNYCH)

LP.	WYTRZYMAŁOŚĆ NA ŚCISKANIE	WYTRZYMAŁOŚĆ NA ODRYWANIE	KARBONA- TYZACJA	ZAWARTOŚĆ CHLORKÓW	INNE

UWAGI:

Miejscowość i data

.....

Wykonawca

.....

Inżynier

.....

ZALĄCZNIK 3

Kontrakt nr
Nazwa kontraktu
Umowa nr.....

PROTOKÓL WYKONANIA ROBÓT Nr DZIAŁKA Nr
ZABEZPIECZENIE ANTYKOROZYJNE PRĘTÓW ZBROJENIOWYCH

Obiekt:

Element:

Zakres robót: [m²] rysunek załącznik:

Termin wykonania prac:

Stopień oczyszczenia prętów
zbrojeniowych:

Sposób czyszczenia prętów
zbrojeniowych:

PARAMETRY MATERIAŁU DO WYKONANIA ZABEZPIECZENIA ANTYKOROZYJNEGO ZBROJENIA

Lp.	Parametry materiału	Dane
1	Nazwa materiału	
2	Numer partii	
3	Numer dostawy	
4	Certyfikat lub deklaracja zgodności z Polską Normą lub aprobatą techniczną	załącznik nr
5	Data ważności	
6	Stosunek mieszania	
7	Czas mieszania	
8	Temperatura materiału	
9	Metoda nanoszenia	
10	Liczba warstw	
11	Grubość warstw	
12	Przerwa technologiczna pomiędzy warstwami zabezpieczenia antykorozyjnego	
13	Przerwa technologiczna przed wykonaniem kolejnej warstwy	
14	Inne:	
15		

UWAGI:

Miejscowość i data

Wykonawca

Inżynier

.....

.....

.....

ZALĄCZNIK 4

Kontrakt nr

Nazwa kontraktu

Umowa nr.....

**PROTOKÓŁ WYKONANIA ROBÓT Nr DZIAŁKA Nr
WYKONANIE WARSTWY SZCZEPNEJ**

Obiekt:

Element:

Zakres robót:[m²] rysunek załącznik:

Termin wykonania prac:

PARAMETRY MATERIAŁU DO WYKONANIA WARSTWY SZCZEPNEJ

Lp.	Parametry materiału	Dane
1	Nazwa materiału	
2	Numer partii	
3	Numer dostawy	
4	Certyfikat lub deklaracja zgodności z Polską Normą lub aprobatą techniczną	załącznik
5	Data ważności	
6	Stosunek mieszania	
7	Czas mieszania	
8	Temperatura materiału	
9	Metoda nanoszenia	
10	Liczba warstw	
11	Grubość warstw	
12	Przerwa technologiczna pomiędzy warstwami zabezpieczenia antykorozyjnego	
13	Przerwa technologiczna przed wykonaniem kolejnej warstwy	
14	Inne:	

UWAGI:

DANE METEOROLOGICZNE

Data:	Godzina:	Godzina:	Godzina:
Pogodnie			
Zachmurzenie			
Deszcz			
Temperatura powietrza			
Wilgotność powietrza			
Temperatura podłoża			
Temperatura punktu rosy			
Inne:			

Miejscowość i data

Wykonawca

Inżynier

.....

ZALĄCZNIK 5

Kontrakt nr
Nazwa kontraktu
Umowa nr

PROTOKÓŁ WYKONANIA ROBÓT Nr DZIAŁKA Nr
UZUPEŁNIENIE UBYTKÓW BETONU

Obiekt:

Element:

Zakres robót:[m²] rysunek załącznik nr:

Termin wykonania prac:

PARAMETRY MATERIAŁU NAPRAWCZEGO

Lp.	Parametry materiału	Dane
1	Nazwa materiału	
2	Numer partii	
3	Numer dostawy	
4	Certyfikat lub deklaracja zgodności z Polską Normą lub aprobatą techniczną	załącznik
5	Data ważności	
6	Stosunek mieszania	
7	Czas mieszania	
8	Temperatura materiału	
9	Metoda nanoszenia	
10	Liczba warstw	
11	Grubość warstw	
12	Przerwa technologiczna pomiędzy warstwami zabezpieczenia antykorozyjnego	
13	Przerwa technologiczna przed wykonaniem kolejnej warstwy	
14	Inne:	

UWAGI:

DANE METEOROLOGICZNE

Data:	Godzina:	Godzina:	Godzina:
Pogodnie			
Zachmurzenie			
Deszcz			
Temperatura powietrza			
Wilgotność powietrza			
Temperatura podłoża			
Temperatura punktu rosy			
Inne:			

Miejscowość i data

Wykonawca

Inżynier

.....

.....

.....

ZALĄCZNIK 6

Kontrakt nr

Nazwa kontraktu

Umowa nr.....

PROTOKÓL WYKONANIA ROBÓT Nr
KONTROLA WYKONANIA PRAC (WYNIKI BADAŃ KONTROLNYCH)

Obiekt:

Element:

Zakres robót: [m²] rysunek załącznik:

Termin wykonania prac:

Lp.	Wytrzymałość na ściskanie	Wytrzymałość na odrywanie	Wykrywanie pustek	Sprawdzenie wymiarów geometr.	Pomiar gr. warstwy	Grubość otuliny	Inne:
1	2	3	4	5	6	7	8

Miejscowość i data

Wykonawca

Inżynier

.....

M-14.00.00 . KONSTRUKCJE STALOWE

M-14.01.02 . KONSTRUKCJE STALOWE S355

1. WSTĘP

1.1. Przedmiot Specyfikacji Technicznej Wykonania i Odbioru Robót Budowlanych (STWiORB)

Przedmiotem niniejszej Specyfikacji Technicznej Wykonania i Odbioru Robót Budowlanych są wymagania dotyczące wykonania i odbioru konstrukcji stalowej w ramach przebudowy kładki dla pieszych przez rzekę Wolbórkę w ciągu ul. Nadrzecznej w Tomaszowie Mazowieckim.

1.3. Zakres robót objętych STWiORB

Ustalenia zawarte w niniejszej specyfikacji dotyczą wykonania i odbioru robót związanych z wykonaniem i montażem konstrukcji stalowej obiektów mostowych i obejmują:

- wytworzenie stałej konstrukcji stalowej części podpory nurtowej wraz z montażem
- wytworzenie tymczasowej konstrukcji stalowej podpory nurtowej wraz z montażem

1.4. Określenia podstawowe

1.4.1. Komisarz Odbiorczy Ministerstwa Transportu [Infrastruktury] - osoba fizycznie upoważniona do odbioru technicznego w hucie stali konstrukcyjnej przeznaczonej na mosty, wyznaczona przez Głównego Inspektora Dozoru Technicznego.

1.4.2. Komisja Kwalifikacyjna Ministerstwa Transportu [Infrastruktury] - organ Ministerstwa Transportu [Infrastruktury] kwalifikujący i nadający uprawnienia wytwórciom konstrukcji stalowych do wykonywania, montażu i remontów mostów, wiaduktów drogowych, kolejowych, kładek pieszo-jezdnymi i pieszych o konstrukcji stalowej. (Sekretariat Komisji - Warszawa, ul. Jagiellońska 89).

1.4.3. Rusztowania mostowe - pomocnicze budowle czasowe, służące do wykonania projektowanego obiektu mostowego. Rusztowania dzieli się na: robocze, montażowe i niosące.

1.4.4. Rusztowania robocze - rusztowania służące do przenoszenia ciężaru sprzętu i ludzi.

1.4.5. Rusztowania montażowe - rusztowania służące do przenoszenia obciążeń od montowanej konstrukcji z gotowych elementów oraz ciężaru sprzętu i ludzi.

1.4.6. Pozostałe określenia są zgodne z obowiązującymi ogólnymi normami i ST.00.00. "Wymagania ogólne".

1.5. Ogólne wymagania dotyczące robót

Wykonawca robót jest odpowiedzialny za jakość wykonania oraz za zgodność z Dokumentacją Projektową ST i poleceniami Inżyniera.

Ogólne wymagania dotyczące robót podano w ST.00.00. "Wymagania ogólne".

2. MATERIAŁY

2.1. Wymagania ogólne.

UWAGA: Do wykonania konstrukcji stalowych należy stosować stal S355N lub S355J2G3 wg PN-EN 10025. Zastosowane stale (np. S355J2G3) powinny mieć udarność nie mniejszą niż 27J sprawdzona w temp. -20°C (na próbkach Charpy).

Zamiennie możliwe jest zastosowanie innych gatunków stali zgodnych ze stalami wymienionymi w PN-EN 10025 – po zaakceptowaniu przez Projektanta oraz Inżyniera. Należy stosować stal, która jest oznaczona znakiem „CE” lub „B”.

Wykonywanie konstrukcji stalowych powinno być zgodne z PN-EN 1090-2 - klasa wykonania konstrukcji EXC3.

Dopuszcza się zastosowanie wyrobów ze stali (i innych materiałów) posiadających deklarację zgodności - deklarację właściwości użytkowych (oznakowanie CE) z Normą zharmonizowaną lub europejską Aprobata Techniczną albo krajową deklarację zgodności (oznakowanie B) z Polską Normą wydaną przez upoważnioną jednostkę. Zastosowanie stali innych gatunków niż określono w Dokumentacji Projektowej wymaga zgody Inżyniera oraz Projektanta.

Sposób deklarowania oraz oceny zgodności wyrobu budowlanego określa Rozporządzenie Parlamentu Europejskiego i Rady (UE) Nr 305/2011 z dnia 9 marca 2011 r. ustanawiające zharmonizowane warunki

wprowadzania do obrotu wyrobów budowlanych (Dz. U. Unii Europejskiej 4.4.21 [PL]) - oznakowanie CE lub Rozporządzenie Ministra Infrastruktury z dnia 11 sierpnia 2004 r. w sprawie sposobu deklarowania zgodności wyrobów budowlanych oraz sposobu ich znakowania znakiem budowlanym (Dz. U. Nr 198, poz. 2041 z 2004 r.) - oznakowanie B

Do budowy obiektów mostowych, do których należy kładka, można stosować wyłącznie materiały zgodne z Polskimi Normami lub posiadające Aprobaty techniczne. Zgodnie z Dokumentacją Projektową jako stal konstrukcyjną należy zastosować stal typu S355J2G3 dla blach grubości poniżej ≥ 30 mm oraz S355N dla blach przeznaczonych na wykonanie pasów spawanych blachownic lub inną o podobnych właściwościach po wcześniejszym uzgodnieniu z inżynierem i Projektantem.

2.2. Akceptacja materiałów

Odbiór wyrobów stali konstrukcyjnej na podstawie Świadectwa Odbioru atest 3.1 (Badania Hutniczego) wg PN-EN 10204:2006.

Dla mostów kolejowych przy odbiorze wyrobów stali konstrukcyjnej Inżynier może wymagać dodatkowo przedstawienia zaświadczenia obiorów dokonanych przez Kolejowy Dozór Techniczny.

Wyroby ze stali konstrukcyjnej przeznaczone do wytworzenia stalowej konstrukcji mostowej powinny spełniać wymagania wg punktu 2.1 oraz:

- a) mieć atesty hutnicze 3.1 wg PN-EN 10204 lub zaświadczenie odbioru (przez Komisarza Odbiorczego TDT Ministerstwa Infrastruktury),
- b) mieć wybite znaki cechowania, oznaczenia cechowania kolorowego, kolorowe przywieszki zgodnie z PN-90/H-01103 i PN-87/H-01104 *lub wg odpowiednich norm*,
- c) spełniać wymagania określone w normach przedmiotowych.
 - dla kątowników wg PN-EN 10056-1:2000,
 - dla ceowników wg PN-EN 10279:2003.
 - dla blach uniwersalnych i grubych wg PN-EN 10025-1:2007, PN-EN 10025-3:2007.

Dodatkowo wytwórca (huta) powinna posiadać wdrożony system zapewnienia jakości ISO. Wszystkie elementy konstrukcyjne stalowych obiektów mostowych przeznaczone do wbudowania, pomimo posiadania odpowiednich certyfikatów, atestów oraz aprobat technicznych, każdorazowo przed wbudowaniem, muszą uzyskać akceptację Inżyniera.

2.3. Stosowane materiały.

Materiałami stosowanymi przy wykonywaniu konstrukcji stalowej według zasad niniejszej ST są:

2.3.1. Blachy ze stali.

Blachy ze stali gatunku zgodnego z Dokumentacją Projektową [S355N lub S355J2G3] - na elementy konstrukcyjne - powinny być zgodne z Dokumentacją Projektową pod względem gatunków, asortymentów i własności oraz odpowiadać wymaganiom norm.

Wymagane badania ultradźwiękowe wszystkich elementów na rozwarstwienie (wg PN-EN 10160).

2.3.2. Kształtowniki i blachy ze stali.

Kształtowniki i blachy ze stali gatunku zgodnego z Dokumentacją Projektową [S355J2G3] na elementy pomocnicze - powinny być zgodne z Dokumentacją Projektową pod względem gatunków, asortymentów i własności oraz odpowiadać wymaganiom norm.

2.3.3. Zamówienia na materiały spawalnicze i inne łączniki.

Zamówienia na materiały spawalnicze składa Wytwórca konstrukcji mostowej u zaakceptowanego przez Inżyniera Producenta.

Na Wytwórcy konstrukcji ciąży obowiązek egzekwowania od dostawców i przechowywania atestów potwierdzających spełnienie wymagań postawionych w normie przedmiotowej. Badania, które warunkują wystawienie atestów Wytwórca materiałów spawalniczych przeprowadza na własny koszt. Atesty muszą być przedstawione wraz z dostawą każdej partii materiałów spawalniczych.

Materiały pochodzące z zapasów Wytwórcy konstrukcji stalowej powinny być atestowane na koszt własny Wytwórcy konstrukcji w zakresie ustalonym przez Inżyniera.

Materiały do połączeń spawanych odpowiednie do gatunków stali łączonych elementów będą określone w projekcie technologii spawania i muszą być zaakceptowane przez Inżyniera.

Powinny one spełniać wymagania następujących norm:

- dla śrub, wkrętów i nakrętek wg PN-EN 20898, PN-EN 26157-1 i PN-EN ISO 4759-1,
- dla sworzni wg PN-EN 22341:2000,
- dla podkładek wg PN-ISO 7089:2000, PN-EN ISO 7091, PN-EN ISO 4759-3,
- dla elektrod otulonych wg PN EN 757, PN-EN 1599:2002,
- dla drutów spawalniczych wg PN-EN 440, PN-EN 756, PN-EN 1668, PN-EN 758, PN-EN 12535,
- dla topników do spawania łukiem krytym PN-EN 760,
- dla topników do spawania żuźlowego PN-M-69356.

Wytwórca powinien przestrzegać okresów ważności stosowania elektrod według gwarancji dostawcy. Materiały spawalnicze należy przechowywać ponad podłogą w suchych, przewietrzanych i ogrzewanych pomieszczeniach. łączniki i materiały spawalnicze przeznaczone do wytworzenia określonej stalowej konstrukcji mostowej powinny być oddzielone od pozostałych.

Elektrody otulone powinny posiadać otulinę nieuszkodzoną, centryczną, niezatłuszczoną i niezawilgoconą.

Przed przystąpieniem do spawania elektrody należy wysuszyć. Zaleca się suszenie wg zaleceń producenta elektrod.

Wystąpienie na powierzchni otuliny elektrod tzw. wykwitów białych kryształków świadczy o przetrzymywaniu elektrod w wilgotnym powietrzu, a także o wejściu wody w reakcję chemiczną ze składnikami otuliny. Wykwity te dowodzą starzenia się elektrody. Suszenie takich elektrod jest bezcelowe, a ich użycie zabronione.

2.4. Materiały do wykonania zespolenia betonu z konstrukcją stalową

Materiały do wykonania zespolenia rur z konstrukcją żelbetową podpór (sworznie zgrzewane ze spęczonym łbem np: typu TRW Nelson lub inne o nie gorszych właściwościach) ze stali S235J2+C450 (lub innej o parametrach nie niższych niż stal zastosowana na dźwigary główne) - powinny być one zgodne z Dokumentacją Projektową.

2.5. Materiały pomocnicze.

Materiały pomocnicze np. śruby montażowe powinny spełniać wymagania odpowiednich norm.

UWAGA: **Nowe gatunki stali mogą być stosowane pod warunkiem uzyskania certyfikatu zgodności z Aprobata Techniczną wydaną przez upoważnioną jednostkę naukowo-badawczą (np. IBDiM), na podstawie wyników badań wykonanych zgodnie z wymaganiami odpowiednich norm.**
Wszelkie nazwy własne materiałów i urządzeń (wyrobów budowlanych) użyte w niniejszej Specyfikacji Technicznej oraz Dokumentacji Projektowej należy traktować jako podane wyłącznie przykładowo i określające minimalne oczekiwane przez Zamawiającego parametry jakościowe i wymagane standardy przedmiotu zamówienia.

3. SPRZĘT

Ogólne wymagania dotyczące sprzętu podano w ST.00.00. "Wymagania ogólne".

Wykonawca powinien dysponować następującym sprzętem:

- a) maszyna do cięcia tlenowo-acetylenowego sterowana numerycznie,
- b) spawarki,
- c) urządzenie do zgrzewania (wgrzewania) sworzni zespalających,
- d) żuraw samochodowy lub samobieżny o udźwigu dopasowanym do montowanych elementów,
- e) żurawie samochodowe o udźwigu dostosowanym do ciężaru podnoszonych elementów), do montażu konstrukcji,
- f) sprężarka powietrza,
- g) szlifierki ręczne,
- h) narzędzia podręczne (szczotki druciane, młotki itp.).

Wytwórca konstrukcji w programie wytwarzania i Wykonawca w programie montażu obowiązani są do przedstawienia Inżynierowi do akceptacji wykazu zasadniczego sprzętu. Inżynier jest uprawniony do sprawdzenia, czy sprzęt do cięcia i spawania elementów konstrukcji są sprawne i spełniają wymagania określone obowiązującymi normami polskimi (alternatywnie normą PN/S-10050), a także czy urządzenia dźwigowe i zbiorniki ciśnieniowe posiadają ważne świadectwa wydane przez Urząd Dozoru Technicznego.

Wykonawca na żądanie Inżyniera jest zobowiązany do próbnego użycia sprzętu w celu sprawdzenia jego przydatności. Sprawdzenie powinno odbywać się w obecności przedstawiciela Inżyniera.

4. Transport

W czasie przewozu materiałów należy je ustawiać równomiernie na całej powierzchni ładunkowej, obok siebie i zabezpieczyć przed możliwością ich przesunięcia podczas transportu.

Wyroby ze stali konstrukcyjnej powinny być utrzymywane w stanie suchym i składowane nad gruntem na odpowiednich podporach.

4.1. Transport zewnętrzny konstrukcji stalowej

4.1.1. Transport konstrukcji

Elementy konstrukcji o przekrojonej skrajni należy przewozić po uzyskaniu zgody zarządu drogi - GDDKiA, ZDW, ZDP lub innych jednostek administrującej drogami i ulicami. Konwój przewożący części ponadwymiarowe konstrukcji powinien być oznakowany i poprzedzony przez oznakowany samochód pilotujący i zamykający.

Wszystkie elementy konstrukcji powinny być ładowane na środki transportu w ten sposób, aby mogły być transportowane i rozładowywane bez powstania nadmiernych naprężeń, deformacji i uszkodzeń. Dźwigary powinny być transportowane w pozycji pionowej i ta pozycja powinna być zachowana we wszystkich fazach transportu i montażu. Zalecane jest transportowanie konstrukcji w takiej pozycji, w jakiej będzie eksploatowana.

W trakcie transportu należy chronić:

- elementy styków montażowych,
- powłoki antykorozyjne.
- sworznie zespalające.

Wytwórca konstrukcji obowiązany jest przedstawić Inżynierowi sposób transportu i składowania elementów.

Elementy powinny posiadać wyraźne oznakowanie określające umieszczenie elementów w montowanej konstrukcji.

Sposób mocowania elementów musi wykluczać możliwość przesunięcia, przewrócenia lub zsunienia w czasie transportu.

4.1.2. Odbiór konstrukcji po rozładunku

Odbiór konstrukcji stalowej powinien być dokonany w obecności przedstawiciela Inżyniera i powinien być przez Inżyniera zaakceptowany. Wytwórca konstrukcji powinien dostarczyć wszystkie elementy konstrukcji przez siebie wytworzone, a także wszystkie elementy stalowe, które będą użyte na miejscu budowy. Z dostawy wyłączone są farby i materiały spawalnicze, których stosowanie jest ograniczone okresami gwarancji. Przekazane powinny być dokumenty opisujące zastosowane podczas wytwarzania materiały, procesy technologiczne oraz wyniki badań odbiorów.

4.1.3. Likwidacja uszkodzeń transportowych

Podczas odbioru po rozładunku należy sprawdzić czy elementy konstrukcyjne są kompletne i odpowiadają założonej w Dokumentacji Projektowej geometrii. Dopuszczalne odchyłki nie powinny przekraczać odchyłek podanych w niniejszej ST. Po ewentualnych ustaleniach z udziałem rzeczoznawcy lub jednostki naukowo-badawczej, czy odchyłki i uszkodzenia wpływają na bezpieczeństwo, użytkowanie lub wygląd, Inżynier podejmie decyzję o ich pozostawieniu względnie usuwaniu.

Jeśli usuwanie odchyłek i uszkodzeń Inżynier uzna za konieczne, to Wytwórca przedstawi Inżynierowi do akceptacji projekt technologiczny i harmonogram usuwania odchyłek. Inżynier może zastrzec, jakich prac nie można wykonywać bez obecności przedstawiciela Inżyniera. Koszt prac ponosi Wytwórca konstrukcji, a do ich wykonania powinien przystąpić tak szybko, jak jest to możliwe ze względów technicznych. Po zakończeniu prac Wykonawca montażu dokonuje odbioru w obecności przedstawiciela Inżyniera.

Jeśli po prostowaniu (usuwaniu odchyłek) występują pęknięcia lub inne uszkodzenia, element (lub jego część) zostaje zdyskwalifikowany.

4.2. Transport na placu budowy

4.2.1. Transport poziomy

Sposób załadowania i umocowania elementów konstrukcji na środki transportu powinien zapewniać ich stateczność i ochronę przed przesunięciem się ładunku podczas transportu.

Elementy wiotkie powinny być odpowiednio zabezpieczone przed odkształceniem i zdeformowaniem.

4.2.2. Transport pionowy elementów konstrukcji

Uchwyty do zamocowania nie powinny być zniekształcone lub wygięte. Podnoszone elementy powinny być zabezpieczone przed odkształceniem, na przykład przez zastosowanie podkładek drewnianych pod pęta lub haki podnoszące elementy z użyciem odpowiednich zawiesi, z zachowaniem zasad bezpieczeństwa.

4.2.3. Składowanie elementów konstrukcji stalowej

Elementy należy układać na podkładach drewnianych dla zabezpieczenia od zetknięcia z ziemią, zalania wodą i gromadzenia się wody w zagłębieniach konstrukcji. Przy układaniu elementów w stosy pionowe należy stosować odpowiednio rozłożone podkładowe drewniane między elementami, dla zabezpieczenia elementów przed odkształceniami wskutek przegięcia lub docisku oraz zachować odstępy umożliwiające bezpieczne podnoszenie elementów. Pozostałe wymagania patrz pkt 5.4.2.

Przy składowaniu elementów w bazach (magazynach) na dłuższy okres czasu należy przeprowadzić okresową kontrolę elementów, zwracając szczególną uwagę na zabezpieczenie przed korozją.

5. Wykonanie robót

5.1. Ogólne warunki wykonania robót

Ogólne warunki wykonania robót podano w ST.00.00. "Wymagania ogólne".

5.2. Wymagania w stosunku do Wytwórcy stalowych konstrukcji mostowych i Wykonawcy montażu

Konstrukcje stalowe mogą być wytwarzane jedynie w wytwórniach zakwalifikowanych przez Komisję Kwalifikacyjną Ministerstwa Transportu [Infrastruktury] (posiadające Świadectwo (certyfikat) wydane przez Komisję Kwalifikacyjną Ministerstwa Transportu [Infrastruktury] Rzeczypospolitej Polskiej, lub wydane przez instytucje uznane przez administrację rządową kraju pochodzenia firmy i zaakceptowane przez Komisję Kwalifikacyjną Ministerstwa Transportu [Infrastruktury]). Główny Wykonawca powinien załączyć do wniosku o zatwierdzenie Wytwórcy konstrukcji przez Inżyniera kopię świadectwa Komisji dla danej Wytwórni. Wytwórca nie może przenieść wytworzenia całości lub części konstrukcji do innej Wytwórni bez zgody Inżyniera. Zatwierdzeni przez Inżyniera podwykonawcy Wytwórcy muszą również posiadać świadectwa Komisji Kwalifikacyjnej Ministerstwa Transportu [Infrastruktury].

Posiadanie świadectwa Komisji Kwalifikacyjnej Ministerstwa Transportu [Infrastruktury] obowiązuje również przedsiębiorstwo wykonujące montaż stalowej konstrukcji mostowej, jeśli montowane przęsła mają rozpiętość teoretyczną większą od 21 m lub jeśli dla zmontowania przęsła konieczne jest wykonanie połączeń spawanych albo śruby sprężające.

Termin ważności świadectwa i jego zakres muszą być zgodne z czasem realizacji i rodzajem wytwarzanej lub montowanej konstrukcji.

5.3. Zakres wykonywanych robót wytwórni

Na podstawie dostarczonej Dokumentacji Projektowej Wytwórca konstrukcji stalowej sporządzi i przedstawi Inżynierowi do uzgodnienia dokumentację wykonawczą (warsztatową) konstrukcji stalowej, w oparciu o którą będzie realizowana konstrukcja. Ww. dokumentację należy następnie przedstawić Inżynierowi do akceptacji.

Dokumentacja wykonawcza zawiera :

- a) rysunki warsztatowe,
- b) podział konstrukcji stalowej na elementy wysyłkowe,
- c) program wytwarzania i scalania konstrukcji w Wytwórni,
- d) program montażu i scalania konstrukcji na budowie.
- e) program zapewnienia jakości zabezpieczenia antykorozyjnego.

5.3.1. Rysunki warsztatowe

Projekt warsztatowy powinien uwzględniać przygotowanie elementów wysyłkowych do transportu i montażu. Tolerancje wymiarów liniowych do 1,0 mm. Załącznikiem do rysunków warsztatowych powinno być zestawienie ciężarów i powierzchni rozwiniętej elementów konstrukcji. W rysunkach powinien być określony rodzaj obróbki ciętych powierzchni.

5.3.2. Program wytwarzania konstrukcji w Wytwórni

Rozpoczęcie robót może nastąpić po pisemnym zaakceptowaniu przez Inżyniera programu robót.

Program sporządzany jest przez Wytwórcę i powinien zawierać:

- a) harmonogram realizacji robót,
- b) informację o personelu kierowniczym i technicznym Wytwórcy,
- c) informację o obsadzie tych stanowisk robotniczych, na których konieczne jest udokumentowanie kwalifikacji (np. spawaczy),

- d) informację o dostawcach materiałów,
- e) informację o podwykonawcach,
- f) informację o podstawowym sprzęcie przewidzianym do realizacji zadania,
- g) projekt technologii spawania,
- h) harmonogram i sposób przeprowadzania badań materiałów i spoin wymaganych w specyfikacjach,
- i) inne informacje żądane przez Inżyniera,
- j) ewentualne zgłoszenia potrzeby zmian.

Program musi uwzględniać spełnienie wszystkich ustaleń zawartych w Dokumentacji Projektowej i specyfikacjach i powinna znaleźć się w nim pisemna deklaracja Wytwórcy o szczegółowym zapoznaniu się z Dokumentacją Projektową i Specyfikacjami Technicznymi.

Projekt technologii spawania winien zawierać:

- metodę spawania, sprzęt i materiały,
- kolejność wykonywania spoin,
- pozycję łączonych elementów przy spawaniu,
- przygotowanie brzegów elementów i rowków do spawania,
- rodzaje obróbki spoin,
- metody kontroli i badań.

Technologia spawania powinna zapewniać minimalizację naprężeń spawalniczych i odkształceń. Wytwórca winien wykonać rysunki warsztatowe na własne potrzeby. Jeśli jakaś czynność technologiczna nie jest określona w Dokumentacji Projektowej, lub zachodzi konieczność zmiany w technologii Wytwórca musi uzyskać akceptację Inżyniera.

W trakcie wykonywania konstrukcji stalowej w Wytwórni wykonawca zobowiązany jest do prowadzenia Dziennika wytwarzania konstrukcji.

5.3.3. Obróbka elementów

5.3.3.1. Sprawdzenie wymiarów wyrobów i prostowanie

Przed przystąpieniem do wytwarzania konstrukcji należy sprawdzić gatunki, asortymenty, własności, wymiary i prostolinijność używanych wyrobów ze stali konstrukcyjnych. Bez uprzedniego prostowania mogą być użyte wyroby, których odchyłki wymiarów i kształtów nie przekraczają dopuszczalnych odchyłek wg obowiązujących polskich norm (alternatywnie wg PN-S-10050 pkt 2.4.2).

5.3.3.2. Cięcie elementów i obrabianie brzegów należy wykonać zgodnie z ustaleniami projektu technicznego z zachowaniem wymagań być użyte wyroby, których odchyłki wymiarów i kształtów nie przekraczają dopuszczalnych odchyłek wg obowiązujących polskich norm (alternatywnie wg PN-S-10050 pkt 2.4.1.1.)

5.3.3.3. Prostowanie i gięcie elementów

Wytwórca powinien w obecności Inżyniera wykonać próbne użycie sprzętu przeznaczonego do prostowania i gięcia elementów. Roboty mogą być kontynuowane jeżeli pomierzone w próbnym użyciu odchyłki nie przekroczą wartości podanych w obowiązujących polskich normach (alternatywnie wg PN-S-10050 pkt 2.4.2). Wystąpienie pęknięć po prostowaniu lub gięciu jest niedopuszczalne i powoduje odrzucenie wykonywanych elementów.

Podczas gięcia należy przestrzegać zaleceń wg obowiązujących polskich norm (alternatywnie wg PN-S-10050 pkt 2.4.1.2).

5.3.3.4. Czyszczenie powierzchni i brzegów przed spawaniem

Przed przystąpieniem do składania konstrukcji Inżynier przeprowadza odbiór elementów konstrukcji w zakresie usunięcia rdzy, oczyszczenia i oszlifowania powierzchni przylegających i brzegów stykowanych z zachowaniem wymagań obowiązujących polskich norm (alternatywnie wg PN-S-10050 PN-M-04251 i PN-M-69774).

5.3.4. Składanie konstrukcji

5.3.4.1. Spawanie

Spawanie elementów konstrukcji należy wykonać zgodnie z zaakceptowanym przez Inżyniera Projektem technologii spawania.

Osoby kierujące spawaniem i spawacze powinny posiadać uprawnienia państwowe uzyskane w systemie kwalifikacyjnym kierowanym przez instytucję akredytowaną posiadającą stosowny audyt wg PN EN ISO/IEC

17025:2005 dla zakresu obejmującego kwalifikacje personelu spawalniczego i spawaczy wydającą uprawnienia wg PN EN 287-1 i PN EN 1418 oraz system jakościowy wg norm serii ISO 45000.

Konstrukcja powinna być podzielona zgodnie z Dokumentacją Warsztatową na zespoły spawalnicze, których wymiary ograniczają możliwości transportu.

Należy dążyć, by jak największa część spoin była wykonywana automatycznie, a zwłaszcza spoiny łączące pasy ze środnikiem.

Czołowe spoiny pasów rozciąganych należy kończyć poza przekrojem samego pasa, używając do tego płytek wybiegowych. Płytki wybiegowe powinny mieć taką samą grubość i kształt co spawane pasy. Po przymocowaniu płytek (za pomocą zacisków) spoiny powinny być na nie wyprowadzone na długość co najmniej 25 mm. przy usuwaniu płytek wybiegowych należy przeprowadzić cięcie w odległości co najmniej 3 mm od brzegu pasa, a następnie usunąć nadmiar przez obróbkę mechaniczną.

Spawanie należy przeprowadzić zgodnie z wymaganiami obowiązujących polskich norm (alternatywnie wg PN-S-10050 pkt 2.4.4.4.)

Wszystkie spoiny po wykonaniu podlegają badaniu, ocenie jakości i odbiorowi zgodnie z Projektem technologii spawania. Wykonawca obowiązany jest dokonać badania spoin i udostępnić ich wyniki do kontroli Inżynierowi. Badania spoin polegające na oględzinach i makroskopowych badaniach nieniszczących wg PN-EN ISO 5817:2009 i PN-EN 970 [PN-EN ISO 17637:2011E] prowadzi Inżynier.

Badania radiograficzne i ultradźwiękowe zgodnie z PN EN 1435 i PN EN 1712, PN EN 1713, PN EN 1714 wykonywać mogą jedynie laboratoria zaakceptowane przez instytucję akredytowaną przez MTiGM posiadająca uprawnienia do akredytacji wg normy PN EN 17025 podczas przewodu kwalifikującego wytwórnę.

Inżynier może nakazać wykonanie spoin próbnych przez spawaczy i ich kontrolę. Inżynier uprawniony jest do zarządzenia dodatkowych badań spoina i złączy spawanych w każdej fazie wytwarzania konstrukcji.

Badania potwierdzające jakość robot spawalniczych prowadzić należy według obowiązujących polskich norm (alternatywnie wg PN-S-10050 pkt 3.2.8 i 3.2.9.)

Wytwórca zobowiązany jest gromadzić pełną dokumentację badań w postaci radiogramów i protokołów oraz przekazać ją Inżynierowi podczas odbioru ostatecznego konstrukcji.

5.3.4.2. Usuwanie odkształceń konstrukcji po spawaniu

Każdy z segmentów konstrukcji po wykonaniu spawania podlega dokładnej kontroli pod względem zgodności kształtu geometrycznego z Dokumentacją Projektową. Wszystkie odchyłki większe od dopuszczalnych muszą być usunięte. Projekt technologiczny prostowania konstrukcji zgodny wg obowiązujących polskich norm (alternatywnie z punktami 2.4.1.2, 2.4.2.8, 2.6.8 i 2.8 normy PN-S-10050) zawierający zakres robót przygotowuje Wytwórca i przedstawia do zaakceptowania Inżynierowi

Operacja usuwania odkształceń spawalniczych odbywać się powinna w obecności Inżyniera i być zgodna z zaleceniami obowiązujących polskich norm (alternatywnie wg PN-S-10050). Wystąpienie pęknięć czy innych uszkodzeń w elemencie w trakcie prostowania powoduje jego dyskwalifikację i odrzucenie danego elementu.

5.3.4.3. Wykonanie elementów dla montażu wstępnego, transportu i montażu na miejscu budowy

Elementy, które nie pozostają na trwale w obiekcie mogą być wykonane według wymagań uzgodnionych jednorazowo między Wykonawcą a Inżynierem. Wymagania te nie muszą spełniać warunków zawartych w specyfikacji.

Elementy te powinny być uwzględnione w Dokumentacji Projektowej lub Projekcie montażu.

5.3.5. Przygotowanie konstrukcji stalowej do współpracy z betonem - łączniki sworzniowe

Należy zastosować sworznie zgodne z Dokumentacją Projektową (z łbem spęczonym).

Powierzchnia elementu, do której zgrzewane (spawane) są sworznie musi być pozbawiona zardzy, korozji, brudu, farby, smarów. Zgrzewanie lub spawanie sworzni do konstrukcji stalowej mostu wykonać zgodnie z Dokumentacją Projektową – automatycznie lub półautomatycznie.

Sworznie wykonać ze stali określonej w Dokumentacji Projektowej. Wykonawca powinien dostarczyć Inżynierowi przed zgrzewaniem (spawaniem) sworzni następujące informacje:

- nazwę Producenta i nazwę urządzenia spawalniczego,

- określenie rodzaju źródła prądu,
- opis łącznika sworzniowego i atest materiału z którego wykonano łączniki oraz atesty materiałów pomocniczych.

Sworznie nie powinny być malowane ani metalizowane. Muszą być wolne od rdzy, zendry, wżerów korozyjnych i smarów tuż przed zalaniem betonem.

5.3.6. Próbny montaż stalowej konstrukcji

Należy dążyć, aby wytworzona konstrukcja mostowa była próbnie zmontowana przez Wytwórcę w Wytwórni. Próbny montaż wytworzonych elementów konstrukcji stalowej należy przeprowadzić zgodnie z wymaganiami norm, po dokonaniu odbioru wytworzonych elementów stalowej konstrukcji mostowej przez Inżyniera oraz uzyskaniu jego akceptacji dla przewidywanych sposobów przeprowadzenia próbnego montażu i stosowanych technologii. W przypadku, kiedy wykonanie w Wytwórni montażu próbnego całej konstrukcji nie jest uzasadnione technicznie i ekonomicznie Inżynier może dopuścić wykonanie montażu próbnego polegającego na sprawdzeniu przez przyłożenie wymiarów przylegających do siebie zespołów spawalniczych. Należy sprawdzić czy jest zachowane wymagane podniesienie wykonawcze.

W takim przypadku Wykonawca konstrukcji pokrywa ewentualne koszty usuwania deformacji konstrukcji powstałe podczas scalania na budowie.

5.3.7. Zabezpieczenie antykorozyjne przed wysyłką

W Wytwórni należy wykonać zabezpieczenie antykorozyjne konstrukcji stalowej przewidziane w Dokumentacji Projektowej zgodne ze STWiORB M14.02.01.

5.4. Montaż i scalanie konstrukcji na miejscu budowy

5.4.1. Program montażu i scalania konstrukcji na miejscu budowy

Rozpoczęcie robót może nastąpić po pisemnym zaakceptowaniu przez Inżyniera programu montażu. Program sporządzany jest przez Wykonawcę montażu i powinien zawierać:

- a) harmonogram terminowy realizacji,
- b) informację o personelu kierowniczym i technicznym Wytwórcy,
- c) informację o obsadzie tych stanowisk robotniczych, na których konieczne jest udokumentowanie kwalifikacji,
- d) projekt dróg montażowych
- e) projekt rusztowań montażowych
- f) projekt technologiczny zabezpieczenia robót z uwagi na czynniki ryzyka, jak zbliżenie do linii energetycznej.
- g) projekt montażu z uwzględnieniem podparć konstrukcji i kolejności scalania zgodny z Dokumentacją Projektową,
- h) sprawdzenie pracy statycznej konstrukcji, jeżeli będzie ona podpierana podczas montażu w innych miejscach niż przewiduje Dokumentacja Projektowa,
- i) projekt technologiczny wykonania płyty pomostowej,
- j) informację o podwykonawcach,
- k) informację o podstawowym sprzęcie montażowym przewidzianym do realizacji zadania,
- l) projekt technologii spawania,
- m) sposób zapewnienia badań ujętych w specyfikacji,
- n) informacje o sposobie zapewnienia bezpieczeństwa osób zatrudnionych przy montażu,
- o) inne informacje żądane przez Inżyniera.

Program winien zawierać również protokół odbioru konstrukcji od Wytwórcy oraz musi uwzględniać spełnienie wszystkich ustaleń zawartych w Dokumentacji Projektowej i specyfikacjach.

Do obowiązków Wykonawcy Robót należy opracowanie i uzgodnienie z PGE Dystrybucja. Harmonogramu wyłączeń napięcia w sieci na czas robót montażowych z użyciem dźwigów lub innych podnośników.

Obowiązkiem Wykonawcy Robót jest zapewnienie bezpieczeństwa prowadzonych robót budowlanych, w tym szczególnie w zakresie prac prowadzonych w strefie czynnych przewodów elektroenergetycznych.

Technologia spawania powinna zapewniać minimalizację naprężeń spawalniczych i odkształceń. Jeśli jakaś technologia nie jest określona jednoznacznie w Dokumentacji Projektowej lub zachodzi konieczność zmiany technologii, Wytwórca musi uzyskać akceptację Inżyniera.

Projekt rusztowań powinien być każdorazowo oparty na obliczeniach statycznych, odpowiadających warunkom obowiązujących polskich norm (alternatywnie PN-B-03200).

Ustalona konstrukcja rusztowań i pomostów powinna być sprawdzona na siły wywoływane obciążeniami od montowanej konstrukcji stalowej, od pracujących na niej ludzi oraz od ciężaru narzędzi, materiałów pomocniczych i urządzeń.

Konstrukcja rusztowań powinna umożliwiać łatwy ich montaż i demontaż oraz wielokrotność ich użycia. Konstrukcja rusztowań podlega uszynieniu.

Śruby, klamry lub inne urządzenia łączące powinny zapewnić sztywne połączenie elementów rusztowań.

5.4.2. Składowanie i transport elementów konstrukcji na placu budowy

Obowiązkiem Wykonawcy montażu jest przygotowanie placu składowego konstrukcji i udostępnienie go Wytwórcy konstrukcji stalowej, aby mógł dokonać rozładunku dostarczonej konstrukcji stalowej i usunąć ewentualne odkształcenia powstałe w trakcie transportu. Plac składowy powinien być wolny od wody i posiadać utwardzoną powierzchnię.

Konstrukcję należy układać na placu budowy z uwzględnieniem projektu montażu i kolejności poszczególnych faz montażu. Konstrukcję należy układać na podkładach drewnianych, betonowych (pokrytych deskami) lub podkładach kolejowych.

Sposób układania konstrukcji powinien zapewniać:

- a) jej stateczność i nieodkształcalność,
- b) dobre przewietrzanie elementów konstrukcyjnych,
- c) dobrą widoczność oznakowania składowanych elementów,
- d) zabezpieczenie przed gromadzeniem się wód opadowych, śniegu, zanieczyszczeń, itp,
- e) dobry dostęp do kolejno montowanych elementów.

Należy dążyć, aby elementy były składowane w pozycji pionowej (takiej jak w konstrukcjach), podparte w węzłach. Przemieszczanie elementów konstrukcji do ich ostatecznego położenia należy wykonywać zgodnie z punktem 4 niniejszej specyfikacji.

Wszelkie uszkodzenia elementów powstałe podczas składowania i transportu wewnętrznego muszą być ocenione przez Inżyniera i w razie konieczności element być zastąpiony nowym na koszt Wykonawcy.

5.4.3. Wykonanie rusztowań montażowych

Wykonanie rusztowań montażowych powinno zapewniać prawidłowy dostęp do każdego styku konstrukcji wykonywanego na budowie.

Konstrukcję stalową podpory należy montować z użyciem rusztowań montażowych, które mogą zostać wykorzystane również przy betonowaniu.

Przy budowie rusztowań dla montażu konstrukcji stalowych należy uwzględnić możliwość ich wykorzystania do prac malarskich.

Budowę rusztowań i pomostów należy prowadzić zgodnie z projektem rusztowań oraz wg wymagań obowiązujących polskich norm(alternatywnie PN-M-48090:1996.)

5.4.4. Wykonanie połączeń tymczasowych

Konstrukcje całkowicie spawane muszą być scalone wg projektu montażu i projektu technologii spawania zawierającego kolejność wykonywania spoin. Połączenia montażowe należy wykonać zgodnie z ww. projektami. Spawane styki montażowe szepne mogą być wykonane przy zapewnieniu warunków przewidywanych w projekcie technologii spawania, a szczególnie przy odpowiedniej temperaturze, wilgotności oraz osłonie od wiatrów.

5.4.5. Wykonanie połączeń stałych spawanych na miejscu budowy.

Wszystkie spoiny wykonywane na budowie muszą być przewidziane w Dokumentacji Projektowej. Jeśli zachodzi potrzeba wykonania dodatkowych spoin musi być to zaakceptowane przez Inżyniera wpisem do Dziennika Budowy. Spawanie nieprzewidzianych w Dokumentacji Projektowej uchwyty montażowych do podnoszenia lub zamocowania wymaga zgody Inżyniera. Inżynier może zażądać wykonania obliczeń sprawdzających skutki przespawania uchwyty montażowych.

Wszystkie prace spawalnicze należy powierzać jedynie wykwalifikowanym spawaczom, posiadającym aktualne uprawnienia. Każda spoina powinna być oznaczona osobistym znakiem spawacza, wybitym on obu końcach krótkich spoin w odległości 10÷15 mm od brzegu, na długich spoinach co 1 m. Należy prowadzić Dziennik spawania.

Przed przystąpieniem do robót spawalniczych należy sprawdzić kwalifikacje spawaczy. Wskazane jest wykonanie spoin próbnych.

Przy wykonywaniu spawania na montażu podczas opadów atmosferycznych, mżawki lub mgły, miejsce spawania i stanowiska spawaczy należy osłonić, a w przypadku większej wilgotności względnej powietrza niż 80% należy zaniechać spawania. Prace spawalnicze należy prowadzić w temperaturze powyżej 5°C.

Powierzchnie łączonych elementów na szerokości nie mniejszej niż 15 mm od rowka spoiny należy oczyścić ze zgorzeliny, rdzy, farby, tłuszczu i innych zanieczyszczeń do czystego metalu.

Wszystkie spoiny czołowe powinny być podpawane lub wykonane taką technologią, aby grań była jednolita i gładka. Spoiny po wykonaniu powinny być obrobione mechanicznie.

Dopuszczalna wielkość niezgodności spawalniczej wg klasy wadliwości B (dawniej W1) dla złącza specjalnej jakości i C (dawniej W2) dla złącza normalnej jakości wg PN-EN ISO 5817:2009 (dawniej PN-M-69775).

Spoiny czołowe specjalnej jakości powinny odpowiadać klasie B wadliwości wg PN-EN ISO 5817:2009 (dawniej klasie wadliwości złącza R1), a wszystkie spoiny normalnej jakości w konstrukcjach mostowych klasie C wadliwości wg PN-EN ISO 5817:2009 (dawniej klasa wadliwości złącza R2).

Spoiny pachwinowe powinny odpowiadać klasie wadliwości B lub C wg PN-EN ISO 5817:2009 (dawniej klasa wadliwości W2 wg PN-M-69775).

Spoiny powinny posiadać klasę zgodną z Dokumentacją Projektową i projektem montażu.

Wszystkie spoiny po wykonaniu podlegają badaniu i ocenie jakości i odbiorowi zgodnie z PN-S-10050 pkt 2.4.4.4. Końcowe badania spoin powinny być przeprowadzone nie wcześniej niż po upływie 96 godzin po ich wykonaniu. Badanie spoin polegające na oględzinach i makroskopowych badaniach nieniszczących wg PN-EN 970:1999 [PN-EN ISO 17637-1:2011E] prowadzi Inżynier. Koszt badań radiofotograficznych i ultradźwiękowych ponosi Wykonawca, a wykonywać je mogą jedynie laboratoria zaakceptowane przez Inżyniera. Badanie potwierdzające jakość robót spawalniczych prowadzić wg PN-S-10050 punkty 3.2.8 i 3.2.9.

Wykonawca robót montażowych zobowiązany jest gromadzić pełną dokumentację badań w postaci radiogramów oraz protokołów i przekazać ją Inżynierowi podczas odbioru ostatecznego konstrukcji.

5.4.6. Osadzanie konstrukcji stalowej na podporach

Przed ostatecznym osadzeniem konstrukcji na podporach Inżynier musi dokonać odbioru podpór tymczasowych. Sposób opuszczania konstrukcji powinien być określony w projekcie montażu. Opuszczanie konstrukcji nie powinno powodować deformacji wykraczających poza obszar pracy sprężystej, nawet w przypadku awarii podnośników. W czasie osadzania przęsła główne elementy muszą zachować swoje wymiary. Osadzanie przęsła na podporach powinno odbywać się w obecności Inżyniera.

5.4.7. Przygotowanie konstrukcji do wykonania współpracującego elementu betonowego

Wykonanie podpory wg STWiORB M 13.01.02.

Powierzchnie kontaktowe betonu ze stalą tzn. dolne fragmenty rur, należy zabezpieczyć od strony zewnętrznej w zakresie wskazanym w dokumentacji projektowej. Jeśli nie podano inaczej, styk zabezpieczenia tymczasowego i docelowego powinien być oddalony 50mm od krawędzi betonu. Zabezpieczenie tymczasowe wykonać poprzez zastosowanie gruntowania natryskowego (cienkiej warstwy specjalnej farby o grubości zazwyczaj 20 µm), usuwanego przed montażem deskowania.

6. KONTROLA JAKOŚCI ROBÓT

Ogólne zasady kontroli jakości robót podano w ST.00.00. "Wymagania ogólne".

6.1. Rusztowania

Dopuszczalne odchyłki wymiarowe od projektu wynoszą:

- a) rozstaw szeregów pali lub ram rusztowaniowych ± 15 cm,
- b) rozstaw podłużnic i poprzecznic ± 2 cm,
- c) rzędne oczepów ± 1 cm,
- d) długość wsporników +10 cm, -1 cm,
- e) przekroje poprzeczne elementów $\pm 4\%$,
- f) wychylenie jarzm lub ram z płaszczyzny pionowej 0,5% wysokości, lecz nie więcej niż 3 cm.

Szczególnie należy zwrócić uwagę na prostoliniowość części pionowych, które przenoszą zasadnicze obciążenia pionowe.

Strzałka pomiędzy naciągniętą struną a poszczególnymi elementami, tj. ścianką rury, półką, ścianką lub środkiem kształtownika, nie powinna być większa niż:

- dla części pionowych od 0,001 ich długości (słupów) niż 1,5 mm,
- dla części elementów poziomych niż 0,001 długości i nie większa niż 2 mm,
- dla ściągów niż 0,002 długości i niż 3 mm.

Należy sprawdzić zabezpieczenie przed korozją elementów składanych, a w szczególności powierzchni przylegających, które po złożeniu rusztowania będą niedostępne dla zabezpieczenia.

Połączenia na śruby.

Otwory na śruby w dostarczonych elementach powinny być wykonane o średnicy o 1 mm większej od nominalnej średnicy trzpienia śruby.

Dopuszczalne odchyłki powinny wynosić:

- 1,0 mm - dla otworów o średnicy nominalnej do 20 mm,
- 1,5 mm - dla otworów o średnicy nominalnej powyżej 20 mm.

Ponadto powinny być spełnione następujące wymagania:

- a) owalność otworu, tj. różnica pomiędzy największą i najmniejszą średnicą, nie powinna przekraczać 5% nominalnej średnicy otworu oraz 1 mm,
- b) skośność otworu nie może przekraczać 3% grubości łączonych elementów oraz 2 mm.

Inne rodzaje połączeń gwarantujące wytrzymałość i stateczność rusztowań mogą być stosowane pod warunkiem zatwierdzenia przez odpowiednie władze.

Dopuszczalne ugięcia belek wieńczących górnych, belek pomostu.

Ugięcia pionowe nie powinny przekraczać:

- a) w belkach wieńczących 1:400 l,
- b) w belkach pomostu 1:200 l.

Stateczność i osiadanie klatki należy obliczać wg WP-D, DP-31.

Dopuszczalne odchyłki przy posadowieniu na klatkach z podkładów powinny wynosić:

- a) dopuszczalne odchylenia w rozstawie poszczególnych podkładów ± 5 cm,
- b) dopuszczalne odchylenia w położeniu środka podstawy klatki ± 10 cm.

Dopuszczalne odchyłki przy posadowieniu na rusztach lub podwalinach drewnianych:

- a) dopuszczalne odchylenia w równomiernym rozstawie poszczególnych belek rusztu ± 10 cm,
- b) dopuszczalne odchylenia w położeniu środka ciężkości rusztu w stosunku do położenia wypadkowej ± 10 cm.

Badania przy odbiorze konstrukcji zmontowanych rusztowań stalowych z elementów składanych polegają na stwierdzeniu zgodności konstrukcji rusztowań z wymaganiami technicznymi podanymi w normie i ewentualnie z dodatkowymi wymaganiami podanymi w zamówieniu dla poszczególnych konstrukcji mostowych.

Badania rusztowań w czasie ich eksploatacji.

W okresie eksploatacji rusztowań należy dokonywać okresowe badania techniczne celem stwierdzenia, czy praca na rusztowaniach oraz warunki atmosferyczne nie wpłynęły na pogorszenie stanu rusztowań i nie zagrażają bezpieczeństwu.

Materiały przeznaczone do wbudowania pomimo posiadania odpowiednich Aprobat technicznych każdorazowo przed wbudowaniem muszą uzyskać akceptację Inżyniera.

6.2. Materiały

Materiały przeznaczone do wbudowania pomimo posiadania odpowiednich certyfikatów, atestów oraz Aprobat technicznych, każdorazowo przed wbudowaniem muszą uzyskać akceptację Inżyniera. Akceptacja partii materiałów przeznaczonych do wbudowania polega na wizualnej ocenie stanu materiałów dokonanej przez Inżyniera, oraz udokumentowaniu jej wpisem do Dziennika Budowy.

Odbiór stali na podstawie **Świadectwa Odbioru, atest 3.1** wydanego przez Producenta stali wg **PN-EN 10204**.

Badania materiałów obejmują sprawdzenie atestów (deklaracji zgodności) materiałów stalowych i protokołów odbioru z hut przez Inżyniera (lub Komisarza Odbiorczego). W przypadku braku tych dokumentów konieczne jest zbadanie cech mechanicznych i chemicznych stali w celu określenia jej gatunku wg specjalnie opracowanego programu badań. Odbiór taki należy traktować jako wyjątkowy i wymaga on zgody Inżyniera i akceptacji Zamawiającego.

6.3. Konstrukcja stalowa

Konstrukcja stalowa podlega odbiorom na poszczególnych etapach jej wykonania. Wykonanie konstrukcji powinno być zgodne z obowiązującymi polskimi normami (alternatywnie wg PN-S-10050).

Dopuszczalne odchyłki wymiarów konstrukcji zgodnie z w/w normą wynoszą:

- odchyłka prostości elementów (pasów ściskanych od podpory do podpory lub do węzła stężeń) nie więcej niż 1/1000 długości i nie więcej niż 10 mm,
- dopuszczalne skręcenie przekroju (mierzone wzajemnym przesunięciem odpowiadających sobie punktów przekrojów) nie więcej niż 1/1000 długości i nie więcej niż 10 mm,
- długości dźwigara ± 10 mm,
- wysokości dźwigara ± 1 mm,
- odchylenia strzałki wygięcia dźwigara $\pm 10\%$ projektowanej strzałki,
- wybrzuszenie środka blachownicy z płaszczyzny dźwigara ± 3 mm.

Badania elementów stalowych.

Należy sprawdzić czy użyte do konstrukcji blachy i kształtowniki są zgodne z Dokumentacją Projektową i odpowiadają właściwym normom, czy odchyłki kształtu i wymiarów nie przekraczają dopuszczalnych wartości wg obowiązujących polskich norm (alternatywnie wg PN-S-10050).

Ponadto należy sprawdzić czy:

- długość elementów i ich kształt jest zgodny z rysunkami warsztatowymi,
- powierzchnie przylegające są dostatecznie szczelne, a krawędzie odpowiednio obrobione,
- elementy są właściwie oznakowane.

Sprawdzenie wymiarów konstrukcji obejmuje:

- zasadnicze wymiary konstrukcji, tj. długość, wysokość, szerokość,
- przekroje wszystkich belek.

Dokładność pomiaru powinna wynosić 1 mm. Wyniki pomiarów powinny być zgodne z Dokumentacją Projektową i rysunkami warsztatowymi.

Sprawdzenie kształtu konstrukcji polega na kontroli:

- prostolinijności elementów za pomocą łat oraz prawidłowości kształtu konstrukcji za pomocą szablonu,
- wielkości ewentualnych wybrzuszeń środka lub wygięcia belek w całości,
- nieprostokątność pól lub ścianek 0,01wymiaru, lecz nie więcej niż 5 mm,
- przesunięcie lub wygięcie środka 0,005h, lecz nie więcej niż grubość środka,
- przesunięcie innych części poza środkiem 0,01b, lecz nie więcej niż 5 mm.

6.4. Połączenia spawane

Styk spawany należy wykonać z taką dokładnością, aby wzajemne przesunięcia stykających się elementów nie przekraczały 1 mm.

Badanie materiałów spawalniczych polega na sprawdzeniu czy mają one atesty wydane przez wytwórnę tych materiałów, gwarantujące zgodność z obowiązującymi polskimi normami (alternatywnie z przedmiotowymi normami podanymi w punkcie 2.3.9 normy PN-S-10050) oraz czy okres ważności gwarancji nie został przekroczony. Jeżeli warunki te nie są spełnione materiały te można zastosować po wyrażeniu zgody przez Inżyniera i po wykonaniu nakazanych przez niego badań.

Wszystkie spoiny czołowe w elementach konstrukcji powinny być prześwietlane wg PN EN 1435 zgodnie z planem prześwietleń na całej długości), a badania powinny dać wyniki nie gorsze od klasy B wadliwości wg PN-EN 12517-1:2008.

Spoiny pachwinowe wskazane przez Inżyniera powinny być poddane oględzinom zewnętrznym i badaniom magnetyczno-proszkowym (lub penetracyjnym) oraz ultradźwiękowym wg PN-EN 1714 (lub PN-M-70055/01) i

powinny dać wyniki nie gorsze od klasy wadliwości B lub C dla spoin nośnych wg PN-EN 1712:2001 [PN-EN ISO 11666:2011E].

Niedopuszczalne są rysy lub pęknięcia w spoinach lub w materiale w ich sąsiedztwie.

Na podstawie radiogramów oraz wad spoin określonych i wykrytych prześwietlaniem lub badaniem ultradźwiękowym należy określić klasę spoin. Klasa spoiny powinna być wpisana do protokołu badań spoiny.

Spoiny lub ich części ocenione w wyniku oględzin lub prześwietlania jako wadliwe lub nie spełniające wymagań należy usunąć w sposób nie powodujący uszkodzeń konstrukcji lub powstania w niej dodatkowych naprężeń. Powtórne wykonane spoiny w miejscu usuniętych należy poddać ponownym badaniom w pełnym zakresie.

Badania spoin i złączy spawanych przeprowadzać zgodnie z obowiązującymi polskimi normami (alternatywnie z punktami 3.2.7 i 3.2.8 PN-S-10050.)

6.5. Sworznie

Maksymalne przesunięcie sworzni od zaprojektowanej lokalizacji wynosi 2,5 cm pod warunkiem zachowania wymaganych minimalnych odległości. Dopuszcza się zwiększenie maksymalnego przesunięcia do 5,0 cm w pobliżu styków montażowych.

Sworznie służące do zespolenia płyty betonowej z konstrukcją stalową badać zgodnie z obowiązującymi polskimi normami (alternatywnie wg punktu 3.2.9 normy PN-S-10050.)

Kontroli należy poddać co najmniej 1/5 liczby sworzni poprzez ostukanie swobodnego końca sworzni młotkiem o masie około 0,3 kg i co najmniej 1/20 liczby sworzni poprzez odgięcie pod kątem 15° do płaszczyzny zespolenia za pomocą uderzeń młotkiem.

Możliwe jest zastosowanie innych równoważnych metod badania sworzni, zaakceptowanych przez Inżyniera.

6.6. Usuwanie przekroczonych odchyłek

Po ustaleniu z udziałem rzeczoznawcy czy przekroczone odchyłki wpływają na bezpieczeństwo konstrukcji Inżynier podejmie decyzje o pozostawieniu względnie sposobie usunięcia odchyłek.

6.7. Kontrola geodezyjna odchyłek

Przez cały czas montażu konstrukcji stalowej należy prowadzić bieżącą kontrolę geodezyjną geometrii konstrukcji stalowej – ugięć, odchylenia w planie i innych parametrów geometrycznych.

6.8. Odbiór konstrukcji stalowej

Odbiory winny objąć wszystkie etapy realizacji przede wszystkim takie roboty, które ulegają zanikowi, a wpływają na jakość robot. Odbiory należy dokonać sprawdzając przytoczone powyżej.

Do odbioru ostatecznego w Wytwórni Wytwórca przedkłada wszystkie dokumenty techniczne, świadectwa kontroli laboratoryjnej i technologicznej, świadectwa spawaczy, pomiary odchyłek, świadectwa jakości materiałów, jak również dziennik wykonania konstrukcji, Dokumentację Projektową, rysunki warsztatowe, protokoły odbiorów częściowych, protokół z pomiaru geometrii lub próbnego montażu wytwarzanej konstrukcji.

Odbiór konstrukcji po rozładunku i uszkodzeń powstałych w transporcie winien być wykonany w obecności Inżyniera i powinien być przez niego zaakceptowany. Wytwórca powinien dostarczyć wszystkie elementy konstrukcji stalowej oraz komplet dokumentów dotyczących wykonanej konstrukcji.

Do odbioru ostatecznego konstrukcji montujący i wykonawca przedkłada wszystkie dokumenty techniczne, świadectwa kontroli i pomiarów, dokumenty badania łączników (spoin), pomiary odchyłek, wyniki próbnego obciążenia i inne, których zażąda Inżynier.

Elementem odbioru ostatecznego konstrukcji stalowej jest próbne obciążenie wykonanego mostu. Próbne obciążenie powinno być wykonane wg opracowanego Projektu próbnego obciążenia.

6.9. Wykonanie elementów betonowych

Kontrola wykonania elementów betonowych zgodnie z STWiORB M 13.01.00 .

7. OBMIAR ROBÓT

Ogólne zasady obmiaru robót podano w ST.00.00. "Wymagania ogólne".

Jednostką obmiaru robót jest **1 kg (1 kilogram)** wykonanej i zmontowanej konstrukcji stalowej. Do płatności przyjmuje się tonaż zgodnie z Dokumentacją Projektową zwiększony lub zmniejszony o ilości wynikające z zaaprobowanych przez Inżyniera zmian. Zarówno Inżyniera jak i Wykonawca mogą żądać końcowego sprawdzenia tonażu w przypadkach wątpliwości. Żądanie Wykonawcy musi być na piśmie. Masę właściwą stali należy przyjmować wg PN.

Jednostką obmiaru robót jest **1 kg (1 kilogram)** zamontowanego (zgrzanego) sworznia zespalającego

8. ODBIÓR ROBÓT

Ogólne zasady odbioru robót podano w ST.00.00. "Wymagania ogólne".

Roboty uznaje się za wykonane zgodnie z dokumentacją projektową, ST i wymaganiami Inżyniera, jeżeli wszystkie pomiary i badania z zachowaniem tolerancji wg pktu 6 dały wyniki pozytywne

9. PODSTAWA PŁATNOŚCI

Ogólne wymagania dotyczące płatności podano w ST.00.00. "Wymagania ogólne".

Cena jednostki obmiarowej wykonania konstrukcji stalowej obejmuje:

A. W zakresie wykonania konstrukcji w wytwórni:

- prace przygotowawcze,
- zakup i dostarczenie wszystkich czynników produkcji,
- opracowanie Programu wytwarzania konstrukcji w Wytwórni wraz z Projektem technologii spawania,
- sprawdzenie kwalifikacji spawaczy,
- badanie kształtowników i blach i ich oczyszczenie,
- frezowanie i cięcie kształtowników i blach,
- przycięcie elementów konstrukcji na projektowane długości,
- obróbka maszynowa: pasowanie, ukosowanie,
- scalenie elementów i ich spawanie,
- montaż próbny konstrukcji,
- wykonanie niezbędnych badań laboratoryjnych i pomiarów określonych w specyfikacji lub nakazanych przez Inżyniera,
- oznaczenie elementów według kolejności montażu;
- obróbka krawędzi pasów (struganie).

B. Transport konstrukcji:

- uzyskanie wszystkich niezbędnych uzgodnień i zezwoleń związanych z transportem konstrukcji po drogach publicznych,
- załadunek konstrukcji na środki transportu,
- przewiezienie konstrukcji z wytwórni na plac budowy,
- usunięcie uszkodzeń powstałych w trakcie transportu,
- przygotowanie dróg technologicznych na placu budowy,
- przygotowanie miejsca na placu składowym na budowie;
- złożenie konstrukcji na placu składowym na budowie;

C. W zakresie montażu konstrukcji na budowie:

- prace przygotowawcze i pomiarowe,
- opracowanie Programu montażu konstrukcji wraz z Projektem technologii spawania
- opracowanie Projektu rusztowań montażowych,
- opracowanie Projektu dróg montażowych,
- uzyskanie wszystkich niezbędnych uzgodnień i zezwoleń,
- wykonanie i rozebranie dróg montażowych,
- wykonanie rusztowań podpierających i ich rozbiórka,
- sprawdzenie kwalifikacji spawaczy,
- montaż wstępny z regulacją geometrii,
- stałe połączenie elementów przez spawanie,
- usunięcie ewentualnych usterek,
- montaż i demontaż stężeń montażowych,
- przygotowanie konstrukcji do zespolenia,
- usunięcie materiałów usługowych poza pas drogowy,

- wykonanie niezbędnych badań laboratoryjnych oraz pomiarów wymaganych w specyfikacji lub zleconych przez Inżyniera

10. Przepisy związane

PN-EN 1993	Eurokod 3: Projektowanie konstrukcji stalowych
PN-B-03200:1990	Konstrukcje stalowe. Obliczenia statyczne i projektowane.
PN-89/S-10050	Obiekty mostowe. Konstrukcje stalowe. Wymagania i badania.
PN-82/S-10052	Obiekty mostowe. Konstrukcje stalowe. Projektowanie.
PN-M-48090:1996	Rusztowania stalowe z elementów składanych do budowy mostów. Wymagania i badania przy odbiorze zmontowanych rusztowań.
PN-84/M-69001	Spawalnictwo. Spajanie metali i procesy pokrewne. Podział.
PN-EN 571-1:1999	Badania nieniszczące. Badania penetracyjne. Zasady ogólne. [zastąpiona PN-EN ISO 3452-1:2013-08E]
PN-EN 583-1:2001	Badania nieniszczące. Badania ultradźwiękowe. Część 1: Zasady ogólne [PN-EN 583-1:2001/A1:2006]
PN-EN 287-1:2007	Egzamin kwalifikacyjny spawaczy - Spawanie - Część 1: Stale
PN-EN 440:1999	Spawalnictwo - Materiały dodatkowe do spawania - Druty elektrodowe i stopiwo do spawania łukowego elektrodą topliwą w osłonie gazów stali niestopowych i drobnoziarnistych - Oznaczenie [zastąpiona PN-EN ISO 14341:2011E]
PN-EN 756:2007	Materiały dodatkowe do spawania - Druty lite oraz kombinacje drutów litych i proszkowych z topnikami do spawania łukiem krytym stali niestopowych i drobnoziarnistych - Klasyfikacja [zastąpiona PN-EN ISO 14171:2010E]
PN-EN 760:1998	Materiały dodatkowe do spawania - Topniki do spawania łukiem krytym - Oznaczenie [zastąpiona PN-EN ISO 14174:2012E]
PN-EN 970:1999	Spawalnictwo. Badania nieniszczące złączy spawanych. Badania wizualne [zastąpiona PN-EN ISO 17637-1:2011E Spawalnictwo. Badania nieniszczące złączy spawanych. Badania wizualne złączy spawanych]
PN-EN 1290:2000	Badania nieniszczące złączy spawanych. Badania magnetyczno-proszkowe złączy spawanych oraz PN-EN 1290/A1 [zastąpiona PN-EN ISO 17638-1:2010E]
PN-EN 1291:2000	Badania nieniszczące złączy spawanych. Badania magnetyczno-proszkowe złączy spawanych. Poziomy akceptacji oraz PN-EN 1291/A1 [zastąpiona PN-EN ISO 23278:2010E]
PN-EN 1330-1:2001	Badania nieniszczące. Terminologia. Terminy ogólne
PN-EN 1330-2:2001	Badania nieniszczące. Terminologia. Terminy wspólne dla badań nieniszczących
PN-EN 1330-3:1999	Badania nieniszczące. Terminologia. Terminy stosowane w radiograficznych badaniach przemysłowych.
PN-EN 1330-4:2002	Badania nieniszczące. Terminologia. Część 4: Terminy stosowane w badaniach ultradźwiękowych [PN-EN 1330-4:2010E]
PN-EN 1330-5:2001	Badania nieniszczące. Terminologia. Część 5: Terminy stosowane w badaniach metodą prądów wirowych [zastąpiona PN-EN ISO 12718:2008E]
PN-EN 1330-7:2007	Badania nieniszczące. Terminologia. Część 7: Terminy stosowane w badaniach magnetyczno-proszkowych
PN-EN 1330-8:2001	Badania nieniszczące. Terminologia. Terminy stosowane w badaniach szczelności
PN-EN 1330-9:2002	Badania nieniszczące. Terminologia. Część 9: Terminy stosowane w badaniach emisją akustyczną [PN-EN 1330-9:2009E]

PN-EN 1330-10:2006	Badania nieniszczące. Terminologia. Część 10: Terminy stosowane w badaniach wizualnych
PN-EN 1418:2000	Personel spawalniczy - Egzaminowanie operatorów urządzeń spawalniczych oraz nastawiaczy zgrzewania oporowego dla w pełni zmechanizowanego i automatycznego spajania metali
PN-EN 1435:2001	Badania nieniszczące złączy spawanych. Badania radiograficzne złączy spawanych oraz PN-EN 1435/A1 [zastąpiona PN-EN ISO 17636-1:2013E Badania nieniszczące spoin - Badanie radiograficzne - Część 1: Techniki promieniowania X i gamma z błoną]
PN-EN 1668:2000	<u>Materiały dodatkowe do spawania - Pręty, druty do spawania łukowego w osłonach gazów elektrodą wolframową stali niestopowych i drobnoziarnistych oraz ich stopiwa - Klasyfikacja</u>
PN-EN 1712:2001	Badanie nieniszczące złączy spawanych. Badania ultradźwiękowe złączy spawanych. Poziomy akceptacji [zastąpiona PN-EN ISO 11666:2011E]
PN-EN 10020:2003	Definicja i klasyfikacja gatunków stali
PN-EN 10021:2009	Ogólne techniczne warunki dostaw stali i wyrobów stalowych.
PN-EN 10025-1:2007	Wyroby walcowane na gorąco ze stali konstrukcyjnych. Część 1: Ogólne warunki techniczne dostawy
PN-EN 10025-2:2007	Wyroby walcowane na gorąco ze stali konstrukcyjnych. Część 2: Warunki techniczne dostawy stali konstrukcyjnych niestopowych
PN-EN 10027-1:2007	Systemy oznaczania stali. Część 1: Znaki stali
PN-EN 10027-2:1994	Systemy oznaczania stali. System cyfrowy
PN-EN 10056-1:2000	Kątowniki równoramienne i nierównoramienne ze stali konstrukcyjne. Wymiary
PN-EN 10160:2001	Badania ultradźwiękowe wyrobów stalowych płaskich grubości równej lub większej niż 6 mm.
PN-EN 10204:2006	Wyroby metalowe. Rodzaje dokumentów kontroli
PN-EN 10210-1:2007	Kształtowniki zamknięte wykonane na gorąco ze stali konstrukcyjnych niestopowych i drobnoziarnistych - Część 1: Warunki techniczne dostawy
PN-EN 10210-2:2007	Kształtowniki zamknięte wykonane na gorąco ze stali konstrukcyjnych niestopowych i drobnoziarnistych - Część 2: Tolerancje, wymiary i wielkości statyczne
PN-EN 10279:2003	Ceowniki stalowe walcowane na gorąco. Tolerancje kształtu, wymiarów i masy.
PN-EN 12517-1:2008	Badania nieniszczące spoin - Część 1: Ocena złączy spawanych ze stali, niklu, tytanu i ich stopów na podstawie radiografii - Poziomy akceptacji
PN-EN ISO 636:2008	Materiały dodatkowe do spawania - Pręty, druty i stopiwa do spawania elektrodą wolframową w osłonie gazu obojętnego stali niestopowych i drobnoziarnistych - Klasyfikacja (oryg.)
PN-EN ISO 2560:2010	Materiały dodatkowe do spawania - Elektrody otulone do ręcznego spawania łukowego stali niestopowych i drobnoziarnistych - Klasyfikacja
PN-EN ISO 5817:2009	Spawanie - Złącza spawane ze stali, niklu, tytanu i ich stopów (z wyjątkiem spawanych wiązką) - Poziomy jakości według niezgodności spawalniczych
PN-EN ISO 6947:1999	Spawalnictwo - Pozycje spawania - Określanie kątów pochyleń i obrotu
PN-EN ISO 14341:2011	Materiały dodatkowe do spawania - Druty elektrodowe i stopiwo do spawania łukowego elektrodą metalową w osłonie gazu stali niestopowych i drobnoziarnistych - Klasyfikacja (oryg.)

PN-EN ISO 17659:2008 Spawanie - Wielojęzyczne terminy dotyczące złączy spawanych/zgrzewanych z ilustracjami

PN EN ISO/IEC 17025:2005 Ogólne wymagania dotyczące kompetencji laboratoriów badawczych i wzorcujących

ROZPORZĄDZENIE MINISTRA TRANSPORTU I GOSPODARKI MORSKIEJ z dnia 30 maja 2000 r. w sprawie warunków technicznych, jakim powinny odpowiadać drogowe obiekty inżynierskie i ich usytuowanie. (Dz. U. Nr 63 poz. 735 - z dnia 3.08 2000 r.)

UWAGA: Ze względu na rozbieżności pomiędzy wymaganiami wycofanej normy PN-S/89-10050, a wprowadzanymi nowymi normami z serii PN-EN w niniejszej ST przedstawiono niektóre metody badania wg starych norm PN (wycofanych lub zastąpionych). Inżynier może zażądać posługiwania się nowymi normami serii PN-EN. Wymagać to może w niektórych przypadkach innej metodologii badań. Dotyczy to zwłaszcza oceniania spoin i materiałów stalowych. Badania powinny się odbywać z poszanowaniem aktualnie obowiązujących norm.

M-14.02.01

POKRYWANIE POWŁOKAMI MALARSKIMI NOWEJ KONSTRUKCJI STALOWEJ NIEOCYNKOWANEJ

1. WSTĘP

1.1. Przedmiot Specyfikacji Technicznej Wykonania i Odbioru Robót Budowlanych (STWiORB)

Przedmiotem niniejszej STWiORB są wymagania szczegółowe dotyczące wykonania i odbioru zabezpieczenia antykorozyjnego elementów konstrukcji stalowych w ramach przebudowy kładki dla pieszych przez rzekę Wolbórkę w ciągu ul. Nadrzeczej w Tomaszowie Mazowieckim.

1.2. Zakres stosowania STWiORB

Specyfikacja jest stosowana jako dokument przetargowy i kontraktowy przy realizacji Robót wymienionych w punkcie 1.1.

1.3. Zakres robót objętych STWiORB

Ustalenia zawarte w niniejszej specyfikacji dotyczą zasad prowadzenia robót związanych z wykonaniem zabezpieczenia antykorozyjnego przez pokrywanie powłokami malarskimi elementów stalowych, uprzednio nie ocynkowanych.

Poniższa STWiORB dotyczy zabezpieczeń malarskich o trwałości powyżej 25 lat w środowisku korozyjnym w klasie C4 - C5 wg PN-EN ISO 12944-2:2001.

Ustalenia zawarte w niniejszej STWiORB mają zastosowanie przy wykonywaniu:

- stalowych części podpór
- stalowych płyt podłożyskowych

1.4. Określenia podstawowe

Określenia podane w niniejszej STWiORB są zgodne z obowiązującymi polskimi normami i STWiORB DM-00.00.00

1.4.1. Czas przydatności wyrobu do stosowania – czas, w którym wyrób lakierowy po zmieszaniu składników nadaje się do nanoszenia na podłoże.

1.4.2. Farba – wyrób lakierowy pigmentowany, tworzący powłokę kryjącą, która spełnia przede wszystkim funkcję ochronną.

1.4.3. Punkt rosy – temperatura, przy której zawarta w powietrzu para wodna osiąga stan nasycenia. Po obniżeniu temperatury powietrza lub malowanego obiektu poniżej punktu rosy następuje wykraplanie się wody zawartej w powietrzu.

1.4.4. Podkład gruntujący – warstwy nałożone bezpośrednio na podłoże w celu jego zabezpieczenia.

1.4.5. Międzywarstwa – farba przeznaczona na powłokę międzywarstwową, mającą różne funkcje, np. izolacyjną, wypełnienie porów, wygładzenie małych nierówności, zabezpieczenie przeciwko uderzeniu, itp.

1.4.6. Warstwa nawierzchniowa – ostatnia, zewnętrzna powłoka malarska.

1.4.7. Obróbka strumieniowo-ścierna – uderzanie strumienia ścierniwa, charakteryzującego się wysoką energią kinetyczną, w powierzchnię, która ma być przygotowana.

1.4.8. Ścierniwo do obróbki strumieniowo-ścierniej – materiał stały przeznaczony do stosowania w obróbce strumieniowo-ścierniej.

1.4.9. Rdzewienie nalotowe – nieznaczne tworzenie się rdzy na przygotowanej powierzchni stalowej, bezpośrednio po jej przygotowaniu.

1.4.10. Zgorzelina walcownicza – gruba warstwa tlenków utworzona na stali podczas przetwórstwa na gorąco lub obróbki na gorąco.

1.4.11. Rdza – widoczne produkty korozji składające się, w przypadku metali żelaznych, głównie z uwodnionych tlenków żelaza.

1.4.12. Pozostałe określenia podstawowe są zgodne z obowiązującymi, odpowiednimi polskimi normami i z definicjami podanymi w STWiORB D-M-00.00.00 „Wymagania ogólne” [1] pkt 1.4.

1.5. Ogólne wymagania dotyczące robót

Ogólne wymagania dotyczące robót podano w STWiORB DM-00.00.00

2. MATERIAŁY

2.1. Ogólne wymagania dotyczące materiałów

Ogólne wymagania dotyczące materiałów podano w STWiORB DM-00.00.00

Przed przystąpieniem do wbudowywania materiału Wykonawca zobowiązany jest do przedstawienia przy każdej dostawie deklaracji zgodności lub certyfikatu zgodności materiału z Polską Normą lub aprobatą techniczną IBDiM lub europejską aprobatą techniczną, a także kart technicznych poszczególnych materiałów. Za sprawdzenie przydatności materiałów oraz jakość wbudowania odpowiada Wykonawca.

2.2. Właściwości ogólne materiałów malarskich do zabezpieczenia antykorozyjnego

Niniejsza STWiORB dotyczy zastosowań powłok malarskich o piętnastoletniej trwałości w rozumieniu normy PN-EN ISO 12944-1:2001 [2], nadających się na nie ocynkowane powierzchnie stalowe. Należy stosować materiały malarskie, należące do jednego systemu. Kolor farb powinien być zgodny z dokumentacją projektową lub STWiORB. Wykonawca powinien zastosować system powłokowy do stosowania na powierzchniach narażonych na wpływy warunków atmosferycznych, okresowy wpływ soli zimowego utrzymania dróg i eksploatowanych w środowisku o kategorii korozyjności zgodnej z dokumentacją projektową, określonej zgodnie z PN-EN-ISO 12944-2:2001 [3].

Przy wyborze rodzaju powłoki należy zwrócić uwagę, czy przez producenta podane jest wyraźne stwierdzenie przydatności do stosowania. Producent powinien określić ją w pierwszym rzędzie na danych z praktyki, odnoszących się do podobnych przypadków zastosowań, determinowanych przez warunki środowiskowe, kształt konstrukcji, przygotowanie powierzchni pod powłokę, sposób aplikacji materiału.

Ostateczne zatwierdzenie zestawu materiałów będzie dokonane przez Inżyniera po ocenie wykonanych przez Wykonawcę próbnych, kompletnych powłok (powierzchnie referencyjne) (pkt 5.4). Miejsca do prób wskazuje Inżynier wybierając miejsca o różnym stanie powierzchni, różnej ekspozycji na czynniki zewnętrzne i dostępie do czyszczenia i malowania.

Jeżeli STWiORB i dokumentacja projektowa nie podają inaczej, do wykonania robót można stosować materiały o właściwościach podanych poniżej.

2.3. Farby stosowane na poszczególne warstwy zabezpieczenia antykorozyjnego

2.3.1. Systemy malarskie nadające się na nowe, nieocynkowane powierzchnie stalowe

Przy wyborze systemu malarskiego należy stosować zasady podane w „Zaleceniach do wykonania i odbioru antykorozyjnych zabezpieczeń konstrukcji stalowych drogowych obiektów mostowych” [38]. Zgodnie z zaleceniami [38] na nie ocynkowaną powierzchnię należy zastosować jeden z systemów podanych w tablicy 1.

Tablica 1. Systemy malarskie do stosowania na nowe, nie ocynkowane powierzchnie stalowe

System	Przygotowanie powierzchni	Podkład gruntujący	Międzywarstwa	Warstwa nawierzchniowa	Grubość całkowita powłok malarskich (µm)
1	2	3	4	5	6
W2a EP/PUR lub AY lub PS	Sa 2 ½	EPZn, EP Misc.HB, EP (R)	EP Misc.HB PS	PUR AY PS	280 - 400
W2b EP/PS	Sa 2 ½	EPZn	-	PS	240 - 320
W3a*) ESIZn EP/PUR lub AY	Sa 2 ½	ESIZn i powłoka uszczelniająca bazująca na żywicach niskocząsteczkowych	EP, EPMisc, EP (R)	PUR AY	240 - 320
W3b*) ESIZn/PS	Sa 2 ½	ESIZn i powłoka uszczelniająca	-	PS	220 - 240
W4**) Wodny lub mieszany. W wersji wodnej mogą być powłoki epoksydowe, poliuretanowe, akrylowe	Sa 2 ½	EP HB PUR HB	EP HB PUR HB	AY PUR	320 - 400
W5 PUR	Sa 2 ½	PUR lub PUR mod.	PUR HB	PUR	280 - 400
W6***) Proszkowy do elementów drobnowymia-	Sa 2 ½ Powłoka konwersyjna	Proszkowy epoksydowy wysokocynkowy		Poliestrowa do zastosowań zewnętrznych	120 - 140 (powłoka prosz- kowa epoksydowa

rowych			h	wysokocynkowa o gr. 60-70 µm i powłoka poliestro-wa do zastosowań zewnętrznych o gr. 60-70 µm)
	Powłoka cynkowo-zanurzeniowa Powłoka konwersyjna	Poliestrowa o cechach antygazowania		120 - 140
W7a Do przestrzeni zamkniętych	Systemy W2a, W3a, W4, W5 bez powłoki nawierzchniowej, grubość uzupełniona pozostałymi powłokami do grubości podanej dla tych systemów			
W7b Do przestrzeni zamkniętych	Sa 2 ½	EPZn	EP lub PUR/bitum	280 - 400
<p>*) Trwałość systemu powinna wynosić co najmniej 25 lat; miejsca uszkodzeń powłok etylokrzemianowych należy zabezpieczać tą samą technologią lub stosować farby, które są zawiesiną zmikronizowanego cynku w żywicy węglowodorowej (powyżej 99,5% wag. cynku w suchej powłoce) lub jednoskładnikowej modyfikowanej farby etylokrzemianowe. Powłoka uszczelniająca jest specjalną farbą do tego celu bazującą na żywicach niskocząsteczkowych. Należy ją nakładać nie później niż przed wystawieniem na działanie zanieczyszczeń.</p> <p>**) Rozcieńczenie powyżej dopuszczalnej ilości niszczy farbę. Wilgotność względna powietrza przy aplikacji nie powinna być wyższa niż 70%.</p> <p>***) Nadają się do aplikacji w wytwórniach bądź zakładach posiadających specjalistyczne urządzenia aplikacyjne do nanoszenia powłok konwersyjnych i proszkowych.</p>				

Oznaczenie farb w tablicy 1:

- EP - farby epoksydowe
- EPZn - farby epoksydowe wysokocynkowe (zawartość cynku w suchej powłoce ³ 85% wag.)
- EP/bitum - farby eposydowo-bitumiczne
- Misc - wypełniacze płatkowe
- R-pigmenty aktywne (np. fosforany cynku)
- PUR - farby poliuretanowe
- PUR/bitum - farby poliuretanowo-bitumiczne
- AY - farby akrylowe
- PS - farby hybrydowe polisiloksanowe antykorozyjne
- ESIZn - farby etylokrzemianowe wysokocynkowe
- HB-farby o wysokiej zawartości części stałych
- (R) - pigmenty aktywne (np.fosforany cynku)

2.3.2. Warunki stosowania systemów malarskich

Niezależnie od zalecanych w tablicy 1 grubości, grubość powłoki powinna być zgodna z zaleceniami producenta podanymi w karcie technicznej produktu oraz zgodna z Dokumentacją Wykonawczą. W przypadku stosowania farb w warunkach specjalnych (na wilgotne powierzchnie, na gorzej przygotowaną powierzchnię, na wilgotną powierzchnię, w niskich temperaturach) farby muszą mieć adnotację w aprobacie technicznej lub karcie technicznej o dopuszczeniu do tych zastosowań.

2.4. Materiały do przygotowania powierzchni do malowania

2.4.1. Materiały do odtłuszczania powierzchni

Do odtłuszczania powierzchni stalowej można stosować wodne środki myjące lub rozpuszczalniki organiczne. Zaleca się stosowanie środków myjących nie zawierających fosforanów. Z wodnych środków myjących zaleca się średnio alkaliczne fosforanowe środki myjące z wysoką zawartością środków powierzchniowo czynnych. Ze względu na właściwości szkodliwe dla środowiska należy unikać stosowania środków zawierających chlorofluorowęglowodory.

2.4.2. Materiały do obróbki strumieniowo-ściernej

Do przygotowania powierzchni należy użyć jednego z następujących materiałów ściernych:

- śrutu z żeliwa utwardzonego, wg PN-EN ISO 11124-2:2000,
- żuźla pomiedziowego, wg PN-EN ISO 11126-3:2000,

- żużła paleniskowego, wg PN-EN ISO 11126-4:2002,
- elektrokorundu, wg PN-EN ISO 11126-7:2001.

Materiał ścierny, niezależnie od typu, powinien być czysty i suchy. Materiały ściernie używane w obiegu zamkniętym nie powinny być wcześniej używane do innych celów, gdyż mogą zawierać zanieczyszczenia wprowadzone wskutek np. obróbki strumieniowo-ścierniej tworzyw sztucznych, usuwania powłok, obróbki powierzchni zaolejonych lub zanieczyszczonych w inny sposób. Odpowiednią chropowatość można uzyskać tylko przez stosowanie ostrokałtego materiału ściernego. Wielkość ziarna materiału ściernego powinna być każdorazowo dobrana do konkretnego przypadku. Wielkość ta na ogół zawiera się między 0,5 mm i 1,5 mm.

Sprężone powietrze używane do obróbki strumieniowo-ścierniej również powinno być wystarczająco czyste i suche, aby uniknąć zanieczyszczenia materiału lub powierzchni części przeznaczonej do natryskiwania.

3. SPRZĘT

3.1. Ogólne wymagania dotyczące sprzętu

Ogólne wymagania dotyczące sprzętu podano w STWiORB D-M-00.00.00, pkt 3. Sprzęt do wykonania robót musi uzyskać akceptację Inżyniera.

3.2. Sprzęt do czyszczenia konstrukcji

Czyszczenie konstrukcji należy przeprowadzić mechanicznie urządzeniami o działaniu strumieniowo-ściernym zaakceptowanym przez Inżyniera. Należy stosować sprężarki śrubowe o wydajności minimum 5÷7 m³/minutę sprężonego powietrza (na jedno stanowisko piaskarskie) o ciśnieniu tak dobranym, aby zapewnić otrzymanie wymaganych parametrów przygotowania podłoża, tj. ok. 0,6÷1,2 MPa. Urządzenia ciśnieniowe stosowane przy czyszczeniu powinny być przystosowane do pracy ciągłej przy ciśnieniu min. 1,0 MPa. Sprężone powietrze powinno być odpowiedniej jakości tzn. odolejone, odwodnione, nie zawierać czynników przyspieszających korozję stali. W tym celu należy stosować sprężarki bezolejowe, filtry sprężonego powietrza oraz odwadniacze. Zaleca się stosowanie inżektorowego urządzenia do czyszczenia powietrza i młotka igłowego. Przy projektowaniu ilości sprzętu można założyć, że jeden piaskarz na dobę jest w stanie oczyścić 20÷80 m² powierzchni, a w obiekcie o powierzchni zabezpieczanej ok. 20 000 m², przy dwumiesięcznym terminie wykonania robót, potrzebne są trzy piaskarki jednostanowiskowe lub jedna trzystanowiskowa. W czasie czyszczenia metodą strumieniowo-ścierną należy stosować urządzenia zmniejszające pylenie oraz urządzenie do natychmiastowego odsysania ścierniwa i odspojonych zanieczyszczeń. Przy oczyszczaniu przestrzeni zamkniętych niezbędny jest system wentylacji z odpyleniem. Do wybierania ścierniwa zaleca się stosowanie pompy odsysającej (np. pompy Rootsa o mocy 30 kW).

Do czyszczenia konstrukcji wodą należy stosować urządzenie myjące, zapewniające ciśnienie minimum 20 MPa o wydajności 30÷50 l/min. Do odsysania wody można stosować zwykłą pompę wirnikową.

Podczas prac w niekorzystnych warunkach atmosferycznych, po osłonięciu obiektu, gdy wilgotność powietrza jest zbyt wysoka lub gdy temperatura jest za niska, zalecane jest stosowanie osuszacza powietrza i ewentualnie podgrzewacza powietrza oraz urządzeń do wyciągania powietrza w celu dokładnej wentylacji. Wydajność instalacji wyciągowej musi być taka, aby w czasie czyszczenia była zapewniona należyta widoczność.

3.3. Sprzęt do malowania

Nanoszenie farb należy wykonywać zgodnie z kartami technicznymi produktów, instrukcjami nakładania farb dostarczonymi przez producenta farb. Wymaganie to odnosi się przede wszystkim do metod aplikacji i parametrów technologicznych nanoszenia.

Do czyszczenia konstrukcji wodą należy stosować urządzenie myjące, zapewniające ciśnienie minimum 20MPa o wydajności 30÷50 l/min. Do odsysania wody można stosować zwykłą pompę wirnikową.

Do mieszania farb przed użyciem należy stosować mieszadło zasilane sprężonym powietrzem.

Do filtrowania farb, należy stosować siatki fosforobrazowe o gęstości zalecanej przez producenta wyrobu lub sita wibracyjne.

Farby należy nakładać za pomocą natrysku bezpowietrznego lub powietrznego o ciśnieniu i pod kątem zalecanym przez producenta materiałów. Do malowania nowoczesnymi materiałami o dużej zawartości części stałych, niezbędna jest maszyna do malowania hydrodynamicznego, tłokowa, o przełożeniu minimum 1:60; ich liczba powinna być proporcjonalna do wielkości obiektu, na przykład w obiekcie o powierzchni zabezpieczanej 20 000 m² i dwumiesięcznym terminie wykonania robót potrzebne są 2÷3 maszyny.

Podczas prac w niekorzystnych warunkach atmosferycznych, po osłonięciu obiektu, zalecane jest stosowanie osuszacza powietrza i podgrzewacza oraz urządzeń do wyciągania powietrza w celu

dokładnej wentylacji. Wydajność instalacji wyciągowej musi być taka, aby w czasie czyszczenia była zapewniona dostateczna widoczność, a w czasie malowania nie dochodziło do nadmiernego gromadzenia się rozpuszczalników (nie przekraczania dopuszczalnych NDS-ów). Trzeba na bieżąco wykonywać pomiary, aby dostatecznie często wymieniać powietrze; częstość wymian warunkuje wielkość wentylatorów.

3.4. Sprzęt do testowania przygotowania powierzchni

Wykonawca powinien dysponować następującym sprzętem do testowania przygotowania powierzchni, właściwości powłok i warunków atmosferycznych:

- wzorce stopni przygotowania powierzchni wg PN-ISO 8501-1:2002[31] w przypadku obróbki strumieniowo-ściernej na sucho i wg PN-EN ISO 8501-4:2008 [32] w przypadku czyszczenia wodą i wg standardów International „Slurryblasting Standards” w przypadku obróbki hydrościernej,
- wzorce stopni przygotowania spoin, ostrych krawędzi i wad powierzchniowych wg PN-ISO 8501-3:2004 [33],
- wzorce profilu chropowatości powierzchni wg PN-EN ISO 8503-2:1999 [34] lub inny przyrząd do pomiaru chropowatości powierzchni,
- taśmę do oceny stopnia zapylenia wg PN-EN ISO 8502-3:2000 [8],
- konduktometr lub inne przyrządy lub zestawy chemiczne zgodne z normami z grupy PN EN ISO 8502 (PN EN ISO 8502-5:2005 [21], PN EN ISO 8502-9:2002 [22]) do oceny rozpuszczalnych zanieczyszczeń jonowych,
- termometr do oceny temperatury powietrza, podłoża i wilgotnościomierz od oceny wilgotności względnej powietrza oraz tabele do odczytu temperatury punktu rosy lub przyrząd do odczytu punktu rosy,
- grubościomierz do pomiaru grubości powłok,
- przyrząd do pomiaru przyczepności powłok (hydrauliczny lub pneumatyczny).

Rodzaj użytego sprzętu powinien być zaakceptowany przez Inżyniera. Prawidłowe ustalenie parametrów malowania należy przeprowadzić na próbnym powierzchniach i uzyskać akceptację Inżyniera.

4. TRANSPORT

4.1. Ogólne wymagania dotyczące transportu

Ogólne wymagania dotyczące transportu podano w STWiORB D-M-00.00.00 pkt 4.

4.2. Składowanie materiałów malarskich

Materiały malarskie należy przechowywać w magazynach zamkniętych, stanowiących wydzielone budynki lub wydzielone pomieszczenia, odpowiadające przepisom dotyczącym magazynów materiałów łatwo palnych zgodne z normą PN-C-81920:2002 [4]. Temperatura wewnątrz pomieszczeń magazynowych powinna wynosić $+5 \pm 25^{\circ}\text{C}$. Ponadto materiały powinny być przechowywane wg określonych przez producenta okresach podanych w gwarancji i warunkach przechowywania.

Na każdym opakowaniu produktu powinna być umieszczona etykieta zawierająca następujące dane:

- nazwę i adres producenta,
- nazwę farby,
- datę produkcji i okres przydatności do stosowania,
- masę netto,
- warunki przechowywania,
- klasę bezpieczeństwa pożarowego,
- opis środków ostrożności i wymagań BHP,
- informację, że wyrób posiada aprobatę techniczną.

4.3. Transport materiałów do zabezpieczenia antykorozyjnego

Transport wyrobów do zabezpieczenia antykorozyjnego winien odbywać się z zachowaniem obowiązujących przepisów o przewozie materiałów niebezpiecznych określonych w normach przedmiotowych i wg PN-C-81920:2002.

4.4. Transport elementów zagruntowanych

Stalowe elementy pokryte powłoką gruntującą powinny być przechowywane w odpowiednich warunkach. Elementy zagruntowane, ale bez międzywarstwy powinny być chronione przed wpływami temperatury. W trakcie transportu elementy te powinny być zabezpieczone gumowymi lub filcowymi podkładkami przed obtarciami. Zagruntowane elementy powinny być składowane na drewnianych, betonowych lub stalowych paletach z 30 cm prześwitem nad ziemią. Zagruntowane elementy mogą być transportowane tylko po całkowitym wyschnięciu farby. Zabrania się transportu zabezpieczonych elementów konstrukcji przed całkowitym utwardzeniem powłok. Grozi to uszkodzeniami mechanicznymi, nieodwracalnym

wbudowaniem się brudu w strukturę powłoki, a dla niektórych typów powłok nieodwracalnym zahamowaniem procesu utwardzania.

5. WYKONANIE ROBÓT

5.1. Ogólne zasady wykonywania robót

Ogólne zasady wykonywania robót podano w STWiORB D-M-00.00.00, pkt 5.

Wykonawca w trakcie wykonywania i po wykonaniu robót wypełni odpowiednie protokoły, których wzory zostały przedstawione w załącznikach do niniejszej STWiORB i przedstawi je Inżynierowi do zatwierdzenia.

5.2. Wymagania wobec Wykonawcy zabezpieczenia antykorozyjnego

Wykonawca zabezpieczenia antykorozyjnego powinien przedstawić:

- referencje z ostatnich 3 lat na wykonanie prac antykorozyjnych na powierzchni nie mniejszej niż 80% projektowanej powierzchni zabezpieczenia, wykonanej w takim samym lub krótszym czasie jak przewiduje kontrakt,
- deklarację rodzaju i liczby sprzętu, którym będzie dysponować przy wykonywaniu zamówienia,
- zezwolenie na prowadzenie działalności, w której powstają odpady, zgodnie z Ustawą o odpadach [37] lub przedstawienie bezodpadowej technologii wykonania zamówienia,
- dokumenty potwierdzające kwalifikacje osoby kierującej na miejscu budowy robotami antykorozyjnymi: co najmniej 5-letni staż pracy w robotach antykorozyjnych i ukończenie szkolenia w dziedzinie ochrony antykorozyjnej mostów.

Jeśli określona w warunkach zamówienia data zakończenia robót wypada później niż 15 września, Wykonawca powinien obligatoryjnie określić swoje przygotowanie sprzętowe do prowadzenia prac w osłonach, pozwalających utrzymywać korzystne dla jakości robót warunki mikroklimatyczne. Wykonawca musi udokumentować, że jest w stanie na każdym etapie pracy zapewnić jakość zgodną z odpowiednimi przepisami.

Wykonawca zabezpieczeń antykorozyjnych przedstawi do zatwierdzenia Inżynierowi Program Zapewnienia Jakości (PZJ) i zadeklaruje w nim w sposób wiążący:

- skład kierownictwa robót z udokumentowaniem kwalifikacji,
- organizację brygad roboczych,
- wyposażenie w sprzęt robót podstawowych,
- sposób zabezpieczenia sprzętowego i organizacyjnego bezpieczeństwa prac i ochrony otoczenia,
- organizację, zabezpieczenie kadrowe i sprzętowe kontroli wewnętrznej,
- technologię i organizację usuwania odpadów,
- organizację dostaw materiałów i metodykę kontroli ich jakości,
- podstawowe dane o proponowanej technologii nanoszenia powłok z uwzględnieniem czynników klimatycznych i umiejscowienia czasowego w ogólnym harmonogramie wznoszenia obiektu,
- określenie sposobu umożliwiania Inżynierowi dostępu do frontu prac celem dokonania odbiorów cząstkowych we wszystkich fazach technologicznych i odbioru końcowego.

Zmiany w ustaleniach przedstawionych w PZJ muszą być zaakceptowane przez Inżyniera.

5.3. Powierzchnie referencyjne

Nie jest wymagane wykonanie powierzchni referencyjnej z uwagi na małą całkowitą powierzchnie elementów podlegających zabezpieczeniu. Ostatecznie Inżynier może zdecydować o wprowadzeniu powierzchni referencyjnej o indywidualnie dobranych parametrach.

Powierzchnie referencyjne służą do:

- ustalenia akceptowalnego standardu wykonania robót,
- sprawdzenia czy dane podane przez producentów i innych kontrahentów są zgodne z kartą wyrobu i technologiami,
- określenia zachowania systemów lakierowych w wymaganym czasie.

Zasady wyznaczania i oceny powierzchni referencyjnych należy oprzeć na normie PN-EN ISO 12944-7:2001 załącznik A i PN-EN ISO 12944-8:2001 załącznik B.

Powierzchnie referencyjne powinien wyznaczyć Inżynier. Roboty na powierzchniach referencyjnych wykonuje Wykonawca w obecności Inżyniera i przedstawiciela materiałów. Powierzchnie referencyjne powinny znajdować się na każdym ważnym elemencie konstrukcji uwzględniając różnice zagrożeń korozyjnych na różnych elementach. Powinny one zawierać spawy, połączenia, krawędzie i inne element o dużym zagrożeniu korozyjnym.

Proponowaną liczbę i wielkość powierzchni referencyjnych w zależności od wielkości konstrukcji podano w tablicy 2.

Tablica 2. Liczba powierzchni referencyjnych wg PN-EN ISO 12944-7:2001

Powierzchnia zabezpieczenia [m ²]	Proponowana liczba powierzchni referencyjnych	Proponowana całkowita powierzchnia powierzchni referencyjnych [m ²]
< 2 000	3	12
2 000 ÷ 5 000	5	25
5 001 ÷ 10 000	7	50
10 001 ÷ 25 000	7	75
25 001 ÷ 50 000	9	100
> 50 000	9 na każde 50 000 m ²	200 na każde 50 000 m ²

5.4. Przygotowanie powierzchni do malowania

5.4.1. Odtłuszczenie

Przed obróbką strumieniowo-ścierną należy bardzo starannie usunąć z powierzchni wszelkie ślady zanieczyszczeń z oleju i tłuszczów. Szczególną uwagę należy zwrócić na otwory i kanały. Powinien być umożliwiony odpływ cieczy z czyszczonej konstrukcji. Odtłuszczenie można wykonywać przez podgrzewanie, zanurzenie lub spryskiwanie, z dodatkowym wspomaganie mechanicznym lub bez niego z użyciem ultradźwięków, szczotek względnie strumieniem pary. Do odtłuszczenia można stosować środki myjące wg pktu 2.4.1. Po odtłuszczeniu powierzchnię należy spłukać czystą, świeżą wodą i wysuszyć.

5.4.2. Obróbka strumieniowo-ścierna

Rdza i zgorzeliiny powinny być usunięte metodą obróbki strumieniowo-ścierną na sucho lub na mokro. W trakcie przygotowywania powierzchni Wykonawca wypełni protokół. Wzór protokołu został przedstawiony w załączniku 2B.

Przed czyszczeniem należy zeszlifować krawędzie cięte na gorąco. Następnie przy pomocy obróbki strumieniowo-ścierną należy usunąć z powierzchni zanieczyszczenia w postaci rdzy, zgorzeliiny (warstw tlenków), zadziarów, nierówności po spawaniu. Obróbkę strumieniowo-ścierną należy wykonać zgodnie z PN-EN ISO 8504-2:2002 [35]. Parametry obróbki strumieniowo-ścierną powinny umożliwiać uzyskanie stopnia chropowatości wg PN-ISO 8503-4:1999 [19], zgodnego z kartą techniczną produktu. Należy wygładzić spoiny oraz usunąć topnik po spawaniu przy pomocy szlifowania, tak aby niemożliwe było gromadzenie się zanieczyszczeń w obrębie spoin. Wszystkie krawędzie należy wyokrąglić promieniem nie mniejszym niż $r = 2 \text{ mm}$.

W procesie obróbki strumieniowo-ścierną należy przestrzegać następujących zasad:

1. obróbkę strumieniowo-ścierną powierzchni można wykonywać gdy temperatura powierzchni jest o 3°C wyższa od temperatury punktu rosy, lecz nie niższa od 5°C przy wilgotności względnej powietrza nie wyższej od 85 %. Na wolnym powietrzu wykonywać czyszczenie tylko przy dobrej pogodzie (niedopuszczalne jest wykonywanie czyszczenia przy silnym wietrze lub opadach atmosferycznych),
2. należy stosować suche i pozbawione zanieczyszczeń ścierniwo,
3. nie należy prowadzić czyszczenia w bezpośredniej bliskości świeżo pomalowanych powierzchni,
4. odległość między narzędziem a podłożem powinna wynosić od 200 mm do 400 mm,
5. nie wolno dopuścić do powstania nalotu korozyjnego po oczyszczeniu powierzchni:
6. nie należy dotykać powierzchni oczyszczonej gołymi rękami oraz zostawiać na niej śladów pyłów po obróbce strumieniowo-ścierną,
7. jeżeli malowanie gruntem nie zostanie rozpoczęte zaraz po przygotowaniu powierzchni, to przy wyższej wilgotności powietrza pojawi się rdza nalotowa. Wówczas przed malowaniem wymagane jest ponowne oczyszczenie powierzchni lub zastosowanie farb tolerujących powstały stopień rdzy nalotowej,
8. osoby przeprowadzające czyszczenie muszą mieć odpowiedni strój ochronny, a zwłaszcza maski na twarzy, chroniące drogi oddechowe przed pyłem oraz mechanicznym uszkodzeniem przez odbite cząstki ścierniwa bądź oczyszczonego materiału.

5.4.3. Czyszczenie końcowe

Dokładne czyszczenie końcowe powierzchni obrobionej strumieniowo-ściernie z resztek materiału ściernego i pyłu należy przeprowadzić za pomocą odsysania lub odmuchiwania suchym i pozbawionym oleju strumieniem sprężonego powietrza.

5.4.4. Zabezpieczenie oczyszczonej powierzchni stalowej

Po oczyszczeniu powierzchni, przed malowaniem, należy zabezpieczyć ją gruntem (podkładem gruntującym) ochrony czasowej. Miejsca, w których grunt zostanie uszkodzony należy oczyścić przed nakładaniem powłok.

Można nie stosować gruntu ochrony czasowej, gdy proces produkcyjny odbywa się w hali z kontrolowaną wilgotnością poniżej 50%.

5.5. Warunki wykonywania prac malarskich

Optymalna temperatura powietrza podczas prowadzenia prac malarskich wynosi od + 15 °C do +30°C, a nie powinna być niższa niż +5°C. Wilgotność względna powietrza nie może przekraczać 80 %, nie wolno prowadzić robót malarskich w czasie deszczu, mgły i w czasie występowania rosy oraz przy silnym wietrze (4° Beauforta). Dla niektórych rodzajów farb wymagana jest minimalna wilgotność powietrza przy aplikacji. Temperatura podłoża powinna wynosić co najmniej +10°C i powinna być o 3°C wyższa od punktu rosy.

Należy przestrzegać warunku, by świeża powłoka malarska nie była narażona w czasie schnięcia na działanie kurzu i deszczu. Po 15 września prace malarskie powinny być wykonywane pod osłonami z możliwością regulacji temperatury i wilgotności.

Oprócz ww. warunków należy przestrzegać warunków podanych przez producenta materiałów malarskich w kartach technicznych materiałów.

W czasie prowadzenia robót Wykonawca powinien sporządzić protokół z warunków klimatycznych panujących w trakcie robót. Wzór protokołu z warunków klimatycznych podano w załączniku 1.

5.6. Przygotowanie materiałów malarskich oraz sprzętu

Przed przystąpieniem do wbudowania materiału Wykonawca zobowiązany jest do przedstawienia przy każdej dostawie deklaracji zgodności materiału z Polską Normą lub aprobatą techniczną IBDiM lub europejską aprobatą techniczną.

Przed użyciem materiałów malarskich należy sprawdzić ich termin przydatności do aplikacji oraz szczelność opakowania. Inżynier może zalecić wykonanie badań kontrolnych danego materiału wg metod przewidzianych w odpowiednich normach. Wykonawca zobowiązany jest do złożenia u Inżyniera sporządzonych przez producenta kart technicznych stosowanych materiałów i przestrzegania zawartych w nich ograniczeń.

Po otwarciu pojemnika z farbą należy sprawdzić zgodnie z normą PN-EN ISO 1513:1999 [7] i zapisać w protokole:

- stan opakowania,
- ocenę kożuszenia,
- ocenę konsystencji (np. żelowanie),
- rozdział faz,
- obecność zanieczyszczeń,
- ocenę osadu.

Z kontroli jakości farb Wykonawca powinien sporządzić protokół. Wzór protokołu z kontroli jakości farb podano w załączniku 2A.

W przypadku wystąpienia kożucha należy go usunąć. Nie nadają się do użytku farby zawierające zanieczyszczenia, żelowane oraz zawierające twarde osady. Osad miękki należy wymieszać, żeby ujednorodnić farbę.

Poza tym każdy materiał powłokowy należy przygotowywać do stosowania ściśle wg procedury podanej we właściwej dla danego materiału karcie technicznej. Procedura ta powinna zawierać:

- sposób mieszania składników farb w celu otrzymania jednolitej konsystencji,
- dozowanie składników,
- minimalny czas schnięcia dla farby.

Jeśli jest to możliwe należy stosować mieszadła mechaniczne.

W przypadku zastosowania materiałów dwukomponentowych, mieszanie składników musi odbywać się zgodnie z zaleceniami producenta, w szczególności w zakresie czasu mieszania i czasu przydatności produktu do stosowania. Należy bezwzględnie przestrzegać zużywania całej ilości farby w okresie, w którym zachowuje ona swoją żywotność.

Sprzęt do malowania (pistolety natryskowe, pompy, węże, pędzle) należy myć bezpośrednio po użyciu rozpuszczalnikiem zalecanym przez producenta.

5.7. Nakładanie warstw farby

5.7.1. Warunki ogólne

Podczas schnięcia i utwardzania powłok należy zapewnić warunki otoczenia zgodnie z kartami technicznymi produktu.

Podczas wykonywania każdej kolejnej powłoki konieczne jest:

- 1) przestrzeganie czasu nałożenia kolejnej powłoki zgodnie z zaleceniami producenta farb,
- 2) sprawdzenie czy poprzednia powłoka w procesach międzyoperacyjnych nie uległa zabrudzeniu i ewentualne usunięcie zabrudzenia.

W przypadku, gdy kolejną powłokę wykonuje się po przerwie zimowej lub jakiegokolwiek dłuższej przerwie, należy zbadać poziom zanieczyszczeń jonowych. W przypadku przekroczenia dopuszczalnych stężeń należy powierzchnię konstrukcji umyć wodą pod ciśnieniem minimum 20 MPa. Jeżeli przerwa w nanoszeniu powłok była dłuższa niż zalecana w karcie technicznej danej farby lub dłuższa niż 1 miesiąc dla powłok epoksydowych (jeśli producent nie zaleca inaczej), powierzchnię przed nakładaniem kolejnej warstwy należy uszorstnić poprzez omiecenie drobnym ścierniwem (frakcji 0,4 ÷ 0,8 mm z przewagą frakcji drobnej; kąt czyszczenia nie większy niż 60°). Nie dopuszcza się uaktywniania powierzchni substancjami chemicznymi zagrażającymi środowisku (np. rozpuszczalnikami zawierającymi węglowodory aromatyczne).

Jeśli dokumentacja projektowa, ani STWiORB nie podają inaczej, w wytwórni powinny zostać naniesione wszystkie powłoki zabezpieczenia antykorozyjnego z wyjątkiem powłoki ostatniej, której naniesienie jest przeniesione na budowę. Wykonawca powinien zaopatrzyć się w dostateczną ilość farby nawierzchniowej, aby z tej samej szarży farby można było dokonywać poprawek na budowie.

5.7.2. Nakładanie kolejnych powłok

Warstwę gruntującą należy nakładać na powierzchnię przygotowaną wg pktu 5.4 – suchą, pozbawioną produktów korozji, soli, tłuszczu i kurzu. Zaleca się nakładać farbę natryskiem bezpowietrznym lub powietrznym. Spoiny i krawędzie powinny być dokładnie pokryte farbą gruntującą, a przy krawędziach, przeznaczonych do późniejszego spawania należy pozostawić nie pomalowane pasy szerokości 50 mm. Pasy te powinny w czasie transportu być chronione przy zastosowaniu spawalnego primeru, który zapewni tymczasową ochronę na okres przynajmniej 12 miesięcy. Środek ten powinien być kompatybilny z innymi stosowanymi primerami, lub powinien mieć postać:

- primeru natryskowego (grubość warstwy około 20 mikronów, usuwanego przed spawaniem),
- papieru.

Drugą warstwę (międzywarstwę) można nakładać po upływie czasu zalecanego przez producenta, w zależności od temperatury otoczenia, wilgotności powietrza i rodzaju farby (zwykle w temp. 20°C wynosi on 2 godz.). Przed ułożeniem drugiej warstwy farby należy przeprowadzić ewentualne, zalecane przez producenta farb przygotowanie powierzchni np. przez ponowne umycie konstrukcji ewentualnie zszorstkowanie mechaniczne. Powierzchnia powinna być sucha, pozbawiona tłuszczu, kurzu i soli. Farbę należy nakładać natryskiem bezpowietrznym (chyba, że producent zaleca inaczej). Temperatura farby w trakcie nakładania powinna wynosić co najmniej 15°C. Warstwę nawierzchniową można nakładać po upływie czasu podanego przez producenta systemu (w temp. 20°C wynosi on zwykle 8 godz.). Po przetransportowaniu konstrukcji, rozładowaniu i zmontowaniu powierzchnie stalowe pokryte międzywarstwą należy pokryć warstwą nawierzchniową. Jeżeli upłynął dopuszczalny, przez producenta farb, okres między nałożeniem międzywarstwy i warstwy nawierzchniowej, międzywarstwę należy poddać obróbce zaleconej przez producenta systemu malowania.

Warstwę nawierzchniową należy nakładać po ułożeniu izolacji, zamontowaniu systemu drenażowego i dylatacji. Przed naniesieniem warstwy nawierzchniowej Inżynier powinien odebrać wcześniej ułożone warstwy i zlecić ewentualne, konieczne naprawy. Uszkodzenia, niedomalowania i złącza należy uzupełnić tym samym, jak w wytwórni, systemem powłokowym. Warunki aplikacji, jak i sezonowanie farb muszą być zgodne z wymaganiami producenta. Jeśli międzywarstwa nie wymaga naprawy, powierzchnię należy przygotować do nakładania warstwy nawierzchniowej następująco:

- całą powierzchnię należy umyć wodą, aby usunąć zabrudzenia, zatłuszczenia i zanieczyszczenia jonowe (najlepiej ciepłą wodą z dodatkiem biodegradowalnego detergentu, a następnie spłukać czystą wodą),
- przygotować powierzchnię do malowania zgodnie z wymaganiami zawartymi w karcie technicznej farb (uszorstnienie powierzchni, itd.),
- w przypadku dużych zabrudzeń powłok należy uzgodnić z producentem farb metodę przygotowania powierzchni i ustalić wzorce jej oczyszczenia.

Warstwę nawierzchniową należy nakładać na suchą powierzchnię, pozbawioną zanieczyszczeń, wolną od tłuszczu i kurzu. Zaleca się stosowanie natrysku bezpowietrznego.

Czas schnięcia farby w temp. 20°C wynosi około 3 ÷ 8 godz., czas pełnego utwardzenia powłoki 7 dni. Na budowie malowanie należy zakończyć na godzinę (w temp. 20°C) przed zachodem słońca. Umożliwi to wyschnięcie powłoki przed osadzeniem się wieczornej rosy. Powłoka, w określonym przez producenta okresie utwardzania, musi być zabezpieczona przed nadmierną wilgocią.

Po wykonaniu każdej z warstw Wykonawca wypełni protokół wg załącznika 2C. Po wykonaniu całego systemu powłokowego Wykonawca wypełni protokół wg załącznika 2D.

5.8. Warunki dotyczące bezpieczeństwa i higieny pracy

5.8.1. Czynności wstępne

Przed przystąpieniem do robót antykorozyjnych należy:

- sprawdzić wszystkie środki dostępu (rusztowania, wózki, drabiny itp.); pracownicy biorący udział w procesie muszą znać maksymalne dopuszczalne obciążenie i nigdy go nie przekraczać,
- sprawdzić, czy wszystkie stanowiska pracy spełniają wymagania szczegółowo podane w „Rozporządzeniu Ministra Gospodarki i Polityki Społecznej z dnia 14 stycznia 2004 r. w sprawie bezpieczeństwa i higieny pracy przy czyszczeniu powierzchni, malowaniu natryskowym i natryskiwaniu cieplnym” [36],
- sprawdzić, czy wszystkie wyroby posiadają, zgodnie z wymaganiami Ustawy z dnia 11 stycznia 2001 r. o substancjach i preparatach chemicznych [39], karty charakterystyki substancji niebezpiecznej, czy są wymagane specyficzne środki ochrony i zapoznać pracowników z zagrożeniem pożarowym i wybuchowym materiałów,
- zapoznać pracowników ze szczegółami procesu technologicznego,
- sprawdzić w kartach charakterystyki substancji niebezpiecznych, czy są wymagane specyficzne środki ochrony i zapoznać pracowników z zagrożeniem pożarowym i wybuchowym materiałów,
- w wypadku prac na gotowym obiekcie, wykonać odpowiednie osłony i zabezpieczenia zapobiegające zanieczyszczeniu gleby i wód.

5.8.2. Czyszczenie powierzchni

Przed przystąpieniem do czyszczenia powierzchni należy:

- sprawdzić, czy operatorzy sprzętu posiadają odpowiednie uprawnienia,
- skontrolować, czy pracownicy posiadają odpowiednie ubranie ochronne przed uderzeniem cząstek ścierniwa,
- przetestować węże doprowadzające powietrze i ścierniwo wraz ze złączkami ciśnieniem wyższym niż robocze,
- sprawdzić zawory bezpieczeństwa, czujniki blokujące i zabezpieczenia przeciwdziałające uszkodzeniu ciała,
- sprawdzić, czy obróbka strumieniowo-ścierna nie zagraża innym pracownikom lub urządzeniom,
- w sytuacji, gdy pracownik obsługujący dyszę nie widzi operatora oczyszczarki, ustalić sposób komunikacji między nimi,
- sprawdzić, czy powietrze doprowadzone do hełmów jest odpowiedniej czystości i czy jest podłączona sygnalizacja wzrostu temperatury i obecności tlenu węgla,
- sprawdzić, czy wentylacja zapewni wystarczająco niski poziom zapylenia, jeżeli elementy konstrukcji są czyszczone w warsztatach, w pomieszczeniach nie będących typowymi komorami śrutowniczymi.

Dopuszczalne stężenie pyłów określa Rozporządzenie Ministra Gospodarki i Pracy z dnia 10 października 2005 r. zmieniające rozporządzenie w sprawie najwyższych dopuszczalnych stężeń i natężeń czynników szkodliwych dla zdrowia w środowisku pracy [40].

5.8.3. Malowanie

Przy malowaniu należy:

- sprawdzić, jeżeli proces nakładania powłok prowadzony jest nie w malarni, lecz w pomieszczeniu z wentylacją, czy odciągi wywiewne są w stanie zapewnić bezpieczne stężenie oparów rozpuszczalnika w powietrzu, które przyjmuje się na poziomie 10% dolnej granicy wybuchowości. To samo dotyczy wentylacji przestrzeni zamkniętych (np. konstrukcji skrzynkowych). Opary rozpuszczalników są cięższe od powietrza stąd gromadzą się w najniższych partiach; wyciągane powietrze musi być uzupełniane świeżym,
- przed przystąpieniem do nakładania farb zlokalizować i usunąć możliwe źródła ognia (spawanie, szlifowanie, grzejniki, urządzenia elektryczne nie będące w wersji przeciwwybuchowej),
- w wypadku pracy na gotowych obiektach sprawdzić, czy powierzchnie przeznaczone do malowania nie są nadmiernie podgrzane (np. promieniami słońca). Farby nie powinno nakładać się na powierzchnie, których temperatura przekracza 40°C,
- sprawdzić sprzęt do aplikacji, węże powietrzne i złączki przetestować ciśnieniem wyższym od roboczego,
- ściśle przestrzegać wszystkich zapisów rozporządzenia.

5.9. Warunki gwarancji

W przypadku, gdy inaczej nie zostało ustalone w warunkach kontraktu, zalecane jest:

- a) sprawdzenie stanu powłoki w ramach przeglądu gwarancyjnego nastąpi 5 lat po dacie odbioru końcowego,
- b) ocena stanu powłoki dokonana zostanie wg raportu z inspekcji powłok, w którym oceniane będą:
 - stan powłok wg wzorców zawartych w normach: PN-EN ISO 4628-2:2005 [10], PN-EN ISO 4628-3:2005 [11], PN-EN ISO 4628-4:2005 [12], PN-EN ISO 4628-5:2005 [13], PN-EN ISO 4628-6:2001 [14],
 - przyczepność powłok metodą nacięć wg PN-EN ISO 2409:1999 [15] lub ASTM:D 3359-97 i metodą odrywania wg PN-EN ISO 4624:2004 [17] z podaniem przyrządu, którym będzie wykonane badanie.

Do wykonania poprawek kwalifikują się powłoki na tych elementach konstrukcji, na których występuje skorodowanie większe niż na wzorcu Ri1 (powierzchnia skorodowana 0,05%), kredowanie powyżej stopnia 2, jakiegokolwiek pęcherzenie, łuszczenie i pęknięcie powłok, wyłączając uszkodzenia mechanicznie spowodowane przez użytkowników dróg; adhezja do podłoża i adhezja międzywarstwowa powłok powinna mieć stopień 1 wg PN-EN ISO 2409:1999 [15] (dla powłok z farb tiksotropowych 2) lub powyżej 3A wg ASTM:D 3359-97 [16] i wartość powyżej 4 MPa wg PN-EN ISO 4624:2004. W przypadku pojedynczych lokalnych uszkodzeń elementu (do 0,05% powierzchni elementu) dopuszcza się wykonanie napraw zgodnie z PN-ISO 8501-2:2002 [9].

6. KONTROLA JAKOŚCI ROBÓT

6.1. Ogólne zasady kontroli jakości robót

Ogólne zasady kontroli jakości robót podano w STWiORB D-M-00.00.00 pkt 6.

6.2. Sprawdzenie jakości materiałów malarskich i materiałów do czyszczenia powierzchni

Można stosować jedynie materiały mające odpowiednie dokumenty dopuszczające do obrotu i stosowania w budownictwie komunikacyjnym, zgodnie z Ustawą z dnia 16 kwietnia 2004 r. o wyrobach budowlanych.

Przed przystąpieniem do wbudowywania materiału, Wykonawca przedstawi przy każdej dostawie deklarację zgodności lub certyfikat zgodności materiału z Polską Normą lub aprobatą techniczną IBDiM lub europejską aprobatą techniczną. Materiały, na podstawie powyższych dokumentów, powinny spełniać wymagania podane w pktcie 2 niniejszej STWiORB. Materiały nie spełniające wymogów należy wyeliminować. Przed wbudowaniem materiału Wykonawca musi przedstawić Inżynierowi karty techniczne poszczególnych materiałów. Przed rozpoczęciem malowania należy doświadczalnie ustalić parametry malowania. Wykonawca powinien przeprowadzić próbne malowanie powierzchni za pomocą wybranego systemu farb i przedstawić Inżynierowi do akceptacji. Wykonawca ma obowiązek kontrolować lepkość materiału malarskiego każdego pojemnika. Materiały do czyszczenia powierzchni należy kontrolować na podstawie atestu producenta na zgodność z wymaganiami podanymi w pktcie 2.4.

Za sprawdzenie przydatności materiałów oraz jakości wbudowania odpowiada Wykonawca.

6.3. Sprawdzenie przygotowania powierzchni do malowania

6.3.1. Wizualna ocena stanu powierzchni

Przed przystąpieniem do czyszczenia powierzchni należy sprawdzić warunki, w których będą wykonywane roboty, na zgodność z pkttem 5.4.

Wizualną ocenę przygotowania powierzchni do metalizacji należy przeprowadzić wg PN-EN-ISO 8501-1:2002 [31]. Powierzchnię stali należy obejrzeć w rozproszonym świetle dziennym lub w sztucznym z żarówką o mocy co najmniej 100 W i porównać z fotografiami wzorców zamieszczonych w normie. Wzorce należy umieścić obok ocenianej powierzchni. Jako wynik dla danego elementu należy przyjąć najgorszy stwierdzony stopień czystości powierzchni, najbliższy wyglądowni ocenianej powierzchni stalowej.

Stopień oczyszczenia powierzchni powinien być zgodny z zaleceniami producenta produktu, ale nie niższy niż Sa 2 ½, chyba że producent systemu malarskiego dopuszcza inaczej.

6.3.2. Badanie odłuszczenia

Powierzchnia powinna wykazywać brak zatłuszczenia.

Ocenę ilościową przeprowadza się poprzez zdjęcie z powierzchni zatłuszczeń metodą Bresle'a wg PN-EN ISO 8502-6:2007 [20] z użyciem cykloheksanu jako rozpuszczalnika, a następnie oznaczenie kolorymetryczne tłuszczów w reakcji z kwasem siarkowym i dwuchromianem potasu.

Do oceny jakościowej zaleca się stosować metodę fluorescencyjną dla wszystkich zatłuszczeń, które świecą w świetle UV. Metoda polega na oświetleniu badanej powierzchni światłem UV o długości fali w zakresie 380 ÷ 430 nm. Badanie należy przeprowadzić w ciemności, większość zanieczyszczeń tłuszczowych świeci w ciemności pod wpływem oświetlenia światłem UV. Ocenę należy przeprowadzić przynajmniej w trzech miejscach badanej powierzchni. Dla zanieczyszczeń tłuszczowych, które nie świecą w świetle UV ocenę przeprowadza się wg normy PN-H-97052:1970 [18]. Na badaną powierzchnię nakłada się 2÷3 krople benzyny ekstrakcyjnej. Po upływie 10 s na badane miejsce przykładają się krążek bibuły do sączenia, a na drugi krążek wzorcowy z tej samej bibuły daje się 2÷3 krople tej samej benzyny. Po odparowaniu benzyny porównuje się krążki przy świetle dziennym.

Różnica wyglądu krążków (obecność lub brak plamy tłuszczowej) świadczy o zatłuszczeniu powierzchni. Ocenę należy przeprowadzić przynajmniej w trzech miejscach badanej powierzchni.

6.3.3. Ocena chropowatości powierzchni

Ocenę należy przeprowadzać wg PN-ISO 8503-4:1999 [19].

Chropowatość powierzchni powinna być zgodna z wymaganiami producenta produktu (np. dla systemu W2 wymagana jest chropowatość $Ry5 = 30 \div 50$ mm, dla systemu W3 $Ry5 = 50 \div 70$ mm).

Podczas badania chropowatości należy unikać zanieczyszczenia powierzchni przygotowanych części. Należy zwrócić uwagę, czy nie nastąpił niepożądany ubytek materiału, spowodowany zbyt intensywną obróbką strumieniowo-ścierną.

6.3.4. Badanie skuteczności odpylenia

Ocenę przeprowadza się zgodnie z PN-EN ISO 8502-3:2000 [8]. Na badaną powierzchnię nakłada się pasek taśmy samoprzylepnej Celofix A długości 15 cm i trzykrotnie przeciąga kciukiem przez całą długość taśmy. Taśmę po zdjęciu nakłada się na kontrastowe podłoże i porównuje ze wzorcami podanymi w normie.

Ocenę należy przeprowadzić przynajmniej w trzech miejscach badanej powierzchni. Stopień zapylenia powinien być nie wyższy niż 3.

6.3.5. Skuteczność usunięcia zanieczyszczeń jonowych

a) Metoda zdejmowania zanieczyszczeń z powierzchni

Metodę zdejmowania zanieczyszczeń jonowych z powierzchni obiektu opisano w normie PN-EN ISO 8502-5:2005.

W miejscu pomiarowym nakleja się szablon o wymiarach 10×10 cm z papieru samoprzylepnego celem ograniczenia powierzchni pobrania próbki. Z tego obszaru zdejmuje się zanieczyszczenia za pomocą trzech tamponów z waty zamoczonych w wodzie destylowanej o maksymalnym przewodnictwie $5 \mu\text{scm}^{-1}$. Tampony moczy się w pojemniku ze 100 ml wody destylowanej. Po przetarciu ograniczonego szablonem obszaru tampon umieszcza się w suchym pojemniku. Po zakończeniu zdejmowania zanieczyszczeń ograniczony obszar wyciera się suchym tamponem i umieszcza się go też w pojemniku. Do pojemnika z tamponami wlewa się resztę niewykorzystanej wody destylowanej i intensywnie miesza.

Liczbę punktów zdejmowania zanieczyszczeń jonowych należy przyjmować wg tablicy 3.

Tablica 3. Liczba punktów pomiarowych przy metodzie zdejmowania zanieczyszczeń z powierzchni

Lp.	Wielkość powierzchni w m^2	Liczba punktów pomiarowych
1	Do 100	5
2	101 ÷ 1000	10
3	1001 ÷ 5000	20
4	powyżej 5000	20 punktów na każde 5000 m^2

b) Oznaczanie zanieczyszczeń w zdjętej próbce

Oznaczenia dokonuje się zgodnie z PN-EN ISO 8502-9:2002 [22].

Przewodność roztworu wody destylowanej ze zdjętymi zanieczyszczeniami mierzy się konduktometrem z kompensacją temperatury. Od tak zmierzonego przewodnictwa odejmuje się przewodnictwo użytej do zdejmowania zanieczyszczeń wody destylowanej. Wynik w temperaturze 20°C podaje się w ms/m .

Poziom zanieczyszczeń jonowych powinien wynosić poniżej 15 ms/m .

6.3.6. Sprawdzenie braku zawilgocenia powierzchni

Powierzchnia powinna wykazywać brak zawilgocenia, sprawdzony wg PN-EN ISO 8502-4:2000 [23] i PN-EN ISO 8502-8:2006 [24].

6.3.7. Wady powierzchni

Dopuszczalne wady powierzchni przygotowanej do malowania należy przyjmować jak dla „P3”, wg PN-ISO 8501-3:2004 [33].

6.4. Kontrola nakładania powłok malarskich

Kontrola nakładania powłok malarskich winna przebiegać pod kątem sprawności użytego sprzętu i techniki nakładania materiału malarskiego oraz przestrzegania zaleceń dotyczących warunków pogodowych i zabezpieczenia świeżo wykonanych powłok oraz przestrzegania czasu schnięcia i aklimatyzacji powłok. Rozpoczynając nanoszenie powłok, a także przy wszystkich zmianach sprzętu i materiałów, należy na bieżąco kontrolować grubość nakładanej warstwy mierząc jej grubość na mokro grzebieniem malarskim, zgodnie z PN-EN ISO 2808:2000 [25] metoda 7B. Wykonywanie i kontrolę robót ułatwia przyjęcie różnych kolorów dla każdej powłoki.

Należy kontrolować tzw. wyrabianie, czyli pogrubienie powłoki wykonywane po wyschnięciu naniesionej powłoki na krawędziach, obrzeżach otworów, szczelinach, spoinach, śrubach. Do „wyrabiania” należy stosować farbę w innym kolorze niż kolor danej powłoki.

6.5. Sprawdzenie jakości wykonanych powłok

6.5.1. Zgodność wykonania powłok malarskich z przepisami

Wykonawca wykaże, że poszczególne powłoki malarskie zostały wykonane zgodnie z przedmiotowymi normami, dokumentacją projektową i specyfikacją projektową:

- po zagruntowaniu,
- po wykonaniu międzywarstwy, przed wysyłką z warsztatu,
- po wykonaniu warstwy nawierzchniowej.

Ocenę jakości powłok malarskich przeprowadza się kontrolując:

- wygląd zewnętrzny powłoki (ocena niedomalowań, zacieków, wtrąceń, zmarszczeń, cofania się wymalowania, kraterowania igłowego, kraterowania z pękającymi pęcherzami, spękań, skórki pomarańczowej, suchego natrysku, podnoszenia, zgodności koloru z projektowanym),
- grubość powłok,
- przyczepność powłok,
- twardość powłoki.

6.5.2. Wygląd zewnętrzny powłoki (ocena staranności wykonania powłok)

6.5.2.1. Sposób oceny i liczba miejsc obserwacji

Ocenę wyglądu dokonuje się nieuzbrojonym okiem przy świetle dziennym lub sztucznym o mocy 100 W z odległości 0,5 ÷ 1,0 m od powierzchni. Za miejsce obserwacji przyjmuje się obszar w kształcie kwadratu o boku 10 cm, dobrze widoczny z odległości 0,5 ÷ 1,0 m.

W wypadku stwierdzenia wyraźnych różnic w jakości wymalowania w danym rejonie można go podzielić na części różniące się między sobą i każdą z nich traktować jako oddzielną część. Miejsca obserwacji powinny być w równomierny sposób rozmieszczone na ocenianej powierzchni. Liczbę miejsc obserwacji można przyjmować wg tablicy 4.

Tablica 4. Liczba miejsc obserwacji wyglądu zewnętrznego powłoki

Lp.	Powierzchnia w m ²	Liczba miejsc obserwacji
1	do 50	1÷2
2	od 51 do 100	2÷4
3	od 101 do 1000	5
4	na każde następne 1000	5

Wynik obserwacji powinien zawierać:

- liczbę wszystkich miejsc obserwacji w cyfrach bezwzględnych obejmującą 100% ocenianej powierzchni,
- liczbę miejsc zaliczonych do poszczególnych klas w cyfrach bezwzględnych,
- procentowe obliczanie udziału miejsc zaliczonych do poszczególnych klas w stosunku do wszystkich miejsc obserwacji.

6.5.2.2. Ocena wyglądu powłok pośrednich

Powłoki pośrednie w zestawie podlegają jedynie ocenie pod kątem wad niedopuszczalnych. Za niedopuszczalne wady powłok malarskich uznaje się wady wynikające ze złej jakości farb lub zastosowania w zestawie farb niewspółpracujących ze sobą oraz niestarannego prowadzenia prac malarskich, w wyniku czego występuje na ogół podnoszenie się pokrycia, spęcherzenie i zmarszczenie.

Za wady niedopuszczalne należy uznać:

- grube zacieki w formie firanek z występującymi na nich spęcherzeniami powłoki,
- grube zacieki kończące się kroplami farby,
- skórki pomarańczowa i kraterki wynikające z podnoszenia się pokrycia,
- kraterki przebijające powłokę do podłoża,
- duże spęcherzenia,
- zmarszczenia, spękania wgłębne,
- spękania deseniowe.

Wystąpienie choćby jednej z wymienionych wad dyskwalifikuje powłokę na danym fragmencie powierzchni.

6.5.2.3. Ocena wyglądu powłoki nawierzchniowej

W ocenie koloru należy posługiwać się kartą kolorów RAL. Wymagana jest klasa II wyglądu powłoki na minimum 70% miejsc obserwacji oraz klasa III na maksymalnie 30% miejsc obserwacji (wg tablicy 5).

Tablica 5. Klasy jakości powłok malarskich

Lp.	Wady powłoki	Klasa II	Klasa III
1	Zmiana koloru i odcienia	Kolor zgodny z kartą kolorów; nieznaczna zmiana odcienia na zaciekach	Kolor zgodny z kartą kolorów; nieznaczne różnice w odcieniu
2	Zanieczyszczenia mechaniczne	Pojedyncze zanieczyszczenia wmalowane w powłokę lub osadzone w warstwie nawierzchniowej	Zanieczyszczenia w formie pojedynczych zgrupowań, których powierzchnia nie przekracza 1 cm ²
3	Zacieki	Nieznaczne zacieki uwidaczniające się jedynie zmianą odcienia powłoki	Małe, płaskie niekończące się kroplami farby
4	Uklucia igłą, krater	Pojedyncze uklucia igłą	Dość liczne uklucia igłą, pojedyncze krater
5	Zmarszczenia, spęcherzenia, skórka pomarańczowa, spękania powierzchniowe	Bardzo nieznaczne drobne zmarszczenia, niedopuszczalne spękania, skórka pomarańczowa i spęcherzenia	Drobne zmarszczenia, nieznaczna skórka pomarańczowa, niedopuszczalne spękania i spęcherzenia

6.5.3. Grubość powłoki

Pomiar należy przeprowadzić zgodnie z PN-EN ISO 2808:2000 [25]. Zaleca się metodę nieniszczącą (metodę 6). Do pomiaru należy stosować miernik elektromagnetyczny z czujnikiem integralnym lub na przewodzie. Wyniki pomiarów przy prawidłowej grubości zestawu powinny spełniać wymóg, aby 90% wyników pomiarów wykazywało nie niższą od wartości nominalnej, a najwyżej 10% pomiarów może mieć wartość co najmniej 0,9 wartości nominalnej. Maksymalna grubość nie może być większa od dwukrotnej grubości nominalnej, lecz nie większa niż 600 µm. Liczbę punktów pomiarowych należy określić zgodnie z PN-EN ISO 2808:2000 [25].

Pomiar grubości nałożonej powłoki wykonać każdorazowo po jej wykonaniu zgodnie z zasadami podanymi w PN-EN ISO 2808:2000 [25] i nie mniej niż w 5 obszarach pomiarowych (ok. 1 cm²) przy 3 do 5 oddzielnych odczytach wziętych z każdego obszaru.

6.5.4. Przyczepność powłok

Przyczepność powłok należy testować metodą odrywową (pull-off) wg PN-EN ISO 4624:2004 [17] i jedną z metod nacięciowych: metodą siatki nacięć wg PN-EN ISO 2409:1999 [15] lub metodą nacięcia krzyżowego wg ASTM D 3359:1997 [16].

Przyczepność powinna wynosić:

- nie mniej niż 5MPa wg metody odrywowej,
- stopień nie wyższy niż 1 wg metody siatki nacięć,
- stopień nie niższy niż 4A wg metody krzyża.

Po dokonaniu pomiaru każdą z wymienionych metod należy uzupełnić zniszczoną powłokę malarską tym samym systemem lakierowym, który stosowano uprzednio przy malowaniu. Liczbę punktów pomiarowych przyczepności należy określać wg tablicy 6.

Tablica 6. Liczba punktów pomiarowych przy badaniu przyczepności powłoki

Lp.	Wielkość powierzchni w m ²	Liczba punktów pomiarowych
1	do 100	3
2	101÷1000	5
3	1001÷10000	6
4	powyżej 10000	6 na każde 10000 m ²

6.5.5. Twardość powłoki

Twardość powłoki badana wg PN-ISO 15184:2001 [26] powinna >1H.

6.6. Protokół z kontroli

Wzór protokołu z kontroli całego systemu powłokowego oraz karty dokumentacji powykonawczej zostały przedstawione w załącznikach 2D i 3.

7. OBMIAR ROBÓT

Ogólne zasady obmiaru robót podano w STWiORB DM-00.00.00 „Wymagania ogólne”, pkt 7.

Jednostką obmiaru jest m² (metr kwadratowy) powłoki zabezpieczenia antykorozyjnego powierzchni zewnętrznych.

Jednostką obmiaru jest m² (metr kwadratowy) powłoki j zabezpieczenia antykorozyjnego powierzchni zamkniętych

Jednostką obmiaru jest m² (metr kwadratowy) czasowej ochrony zabezpieczenia antykorozyjnego powierzchni stykających się z betonem.

8. ODBIÓR ROBÓT

8.1. Ogólne zasady odbioru robót

Ogólne wymagania odbioru robót podano w STWiORB D-M-00.00.00 pkt. 8.

8.2. Odbiór robót zanikających i ulegających zakryciu

Odbiór robót ulegających zakryciu polega na finalnej ocenie jakości i ilości robót przed ich zakryciem. Odbioru tego dokonuje Inżynier, po zgłoszeniu przez Wykonawcę i potwierdza w formie pisemnej.

Odbiór częściowy polega na ocenie jakości, ilości i wartości sprzedażnej wykonywanych robót objętych odbiorem częściowym. Przedmiotem odbioru częściowego mogą być wyłącznie zakończone elementy obiektu.

Odbiór ostateczny polega na ostatecznej ocenie jakości, ilości i wartości sprzedażnej wykonanych robót. Przedmiotem odbioru końcowego mogą być tylko całkowicie zakończone roboty na obiekcie.

Do robót zanikających i podlegających zakryciu należy przygotowanie powierzchni do malowania, nałożenie warstw gruntującej i międzywarstwy. Odbiory następują na podstawie wyników badań przedstawionych w pkt 6. Jeżeli wszystkie badania dały wyniki pozytywne, roboty należy uznać za wykonane zgodnie z wymaganiami STWiORB. Jeżeli choć jedno badanie dało wynik ujemny wykonane roboty należy uznać za niezgodne z wymaganiami. W tym wypadku Wykonawca jest zobowiązany doprowadzić roboty do zgodności z STWiORB i przedstawić je do ponownego odbioru.

9. PODSTAWA PŁATNOŚCI

9.1. Ogólne ustalenia dotyczące podstawy płatności

Ogólne ustalenia dotyczące podstawy płatności podano w STWiORB DM-00.00.00, pkt 9.

9.2. Cena jednostki obmiarowej

Płatność za 1 m² (metr kwadratowy)

10. PRZEPISY ZWIĄZANE

10.1. Specyfikacje Techniczne Wykonania i Odbioru Robót Budowlanych (STWiORB)

1. D-M-00.00.00 Wymagania ogólne

10.2. Normy

2. PN EN ISO 12944-1:2001 Farby i lakiery. Ochrona przed korozją konstrukcji stalowych za pomocą ochronnych systemów malarskich. Część 1: Ogólne wprowadzenie

3. PN-EN ISO 12944-2:2001 Farby i lakiery. Ochrona przed korozją konstrukcji stalowych za pomocą ochronnych systemów malarskich. Część 2: Klasyfikacja środowisk

4. PN-C-81920:2002 Farby jednoskładnikowe na powierzchni ocynkowane

5. PN-EN ISO 12944-7:2001 Farby i lakiery. Ochrona przed korozją konstrukcji stalowych za pomocą systemów malarskich. Część 7: Wykonywanie i nadzór prac malarskich

6. PN-EN ISO 12944-8:2001 Farby i lakiery. Ochrona przed korozją konstrukcji stalowych za pomocą systemów malarskich. Część 8: Opracowanie dokumentacji dotyczącej nowych prac i renowacji

7. PN-EN ISO 1513:1999 Farby i lakiery. Sprawdzenie przygotowania próbek do badań

8. PN-EN ISO 8502-3:2000 Przygotowanie podłoży stalowych przed nakładaniem farb i podobnych produktów. Wzrokowa ocena czystości powierzchni. Stopnie skorodowania i stopnie przygotowania niezabezpieczonych podłoży stalowych oraz podłoży stalowych po całkowitym usunięciu wcześniej nałożonych powłok

9. PN-ISO 8501-2:2002 Przygotowywanie podłoży stalowych przed nakładaniem farb i podobnych produktów. Wzrokowa ocena czystości powierzchni. Stopnie przygotowania wcześniej pokrytych powłokami podłoży stalowych po miejscowym usunięciu tych powłok (kolorowe wzorce)

10. PN-EN ISO 4628-2:2005 Farby i lakiery. Ocena zniszczenia powłok. Określanie ilości i rozmiaru uszkodzeń oraz intensywności jednolitych zmian w wygładzie. Część 2: Ocena stopnia spęcherzenia

11. PN-EN ISO 4628-3:2005 Farby i lakiery. Ocena zniszczenia powłok. Określanie ilości i rozmiaru uszkodzeń oraz intensywności jednolitych zmian w wygładzie. Część 3: Ocena stopnia zardzewienia

12. PN-EN ISO 4628-4:2005 Farby i lakiery. Ocena zniszczenia powłok. Określanie ilości i rozmiaru uszkodzeń oraz intensywności jednolitych zmian w wygładzie. Część 4: Ocena stopnia spękania

13. PN-EN ISO 4628-5:2005 Farby i lakiery. Ocena zniszczenia powłok. Określanie ilości i rozmiaru uszkodzeń oraz intensywności jednolitych zmian w wygładzie. Część 5: Ocena stopnia złuszczenia

14. PN-EN ISO 4628-6:2001 Farby i lakiery. Ocena zniszczenia powłok. Określanie intensywności, ilości i rozmiaru podstawowych rodzajów uszkodzeń. Ocena stopnia skredowania metodą taśmy
15. PN-EN ISO 2409:1999 Farby i lakiery. Metoda siatki nacięć
16. ASTM D 3359:1997 Oznaczenie przyczepności powłoki do podłoża metodą taśmy (metoda krzyża Andrzeja)
17. PN-EN ISO 4624:2004 Farby i lakiery. Próba odrywania do oceny przyczepności
18. PN-H-97052:1970 Ochrona przed korozją. Ocena przygotowania powierzchni stali, staliwa i żeliwa do malowania
19. PN-EN ISO 8503-4:1999 Przygotowanie podłoży stalowych przed nakładaniem farb i podobnych produktów. Charakterystyki chropowatości powierzchni podłoży stalowych po obróbce strumieniowo-ściernej. Część 4: Metoda kalibrowania wzorców ISO profilu powierzchni do określania profilu powierzchni. Sposób postępowania z użyciem przyrządu stykowego
20. PN-EN ISO 8502-6:2007 Przygotowanie podłoży stalowych przed nakładaniem farb i podobnych produktów. Badania służące do oceny czystości powierzchni. Część 6: Ekstrakcja rozpuszczalnych zanieczyszczeń do analizy. Metoda Bresle'a
21. PN-EN ISO 8502-5:2005 Przygotowanie podłoży stalowych przed nakładaniem farb i lakierów i podobnych produktów. Badania służące do oceny czystości powierzchni. Część 5: Oznaczanie chlorków na powierzchniach stalowych przygotowanych do malowania (metoda rurki wskaźnikowej)
22. PN-EN ISO 8502-9:2002 Przygotowanie podłoży stalowych przed nakładaniem farb i podobnych produktów. Badania służące do oceny czystości powierzchni. Część 9: Terenowa metoda konduktometrycznego oznaczania soli rozpuszczalnych w wodzie
23. PN-EN ISO 8502-4:2000 Przygotowanie podłoży stalowych przed nakładaniem farb i podobnych produktów. Badania służące do oceny czystości powierzchni. Wytyczne dotyczące oceny prawdopodobieństwa kondensacji pary wodnej przed nakładaniem farby
24. PN-EN ISO 8502-8:2006 Przygotowanie podłoży stalowych przed nakładaniem farb i podobnych produktów. Badania służące do oceny czystości powierzchni. Część 8: Metoda polowa refraktometrycznego oznaczania wilgoci
25. PN-EN ISO 2808:2000 Farby i lakiery. Oznaczanie grubości powłoki
26. PN-ISO 15184:2001 Farby i lakiery. Sprawdzenie twardości metodą ołówkową
27. PN-EN ISO 11124-2:2000 Przygotowanie podłoży stalowych przed nakładaniem farb i podobnych produktów. Wymagania techniczne dotyczące metalowych ścierniw stosowanych w obróbce strumieniowo-ściernej. Ostrokątny śrut z żeliwa utwardzonego
28. PN-EN ISO 11126-3:2000 Przygotowanie podłoży stalowych przed nakładaniem farb i podobnych produktów. Wymagania techniczne dotyczące niemetalowych ścierniw stosowanych w obróbce strumieniowo-ściernej. Żużel pomiedziowy
29. PN-EN ISO 11126-4:2002 Przygotowanie podłoży stalowych przed nakładaniem farb i podobnych produktów. Wymagania techniczne dotyczące niemetalowych ścierniw stosowanych w obróbce strumieniowo-ściernej. Część 4: Żużel pomiedziowy
30. PN-EN ISO 11126-7:2001 Przygotowanie podłoży stalowych przed nakładaniem farb i podobnych produktów. Wymagania techniczne dotyczące niemetalowych ścierniw stosowanych w obróbce strumieniowo-ściernej. Część 7: Elektrokorund
31. PN-ISO 8501-1:2002 Przygotowanie podłoży stalowych przed nakładaniem farb i podobnych produktów. Wzrokowa ocena czystości powierzchni. Stopnie skorodowania i stopnie przygotowania niezabezpieczonych podłoży stalowych oraz podłoży stalowych po całkowitym usunięciu wcześniej nałożonych powłok
32. PN-EN ISO 8501-4:2008 Przygotowanie podłoży stalowych przed nakładaniem farb i podobnych produktów. Wzrokowa ocena czystości powierzchni. Część 4: Stany wyjściowe powierzchni, stopnie przygotowania i stopnie rdzy nalotowej w powiązaniu z oczyszczeniem strumieniem wody pod ciśnieniem
33. PN-ISO 8501-3:2004 Przygotowanie podłoży stalowych przed nakładaniem farb i podobnych produktów. Wzrokowa ocena czystości powierzchni. Część 3: Stopnie przygotowania spoin, ostrych krawędzi i innych obszarów z wadami powierzchni
34. PN-EN ISO 8503-2:1999 Przygotowanie podłoży stalowych przed nakładaniem farb i podobnych produktów. Charakterystyki chropowatości powierzchni podłoży stalowych po obróbce strumieniowo-ściernej. Część 2: Metoda stopniowania profilu powierzchni stalowych po obróbce strumieniowo-ściernej. Sposób postępowania z użyciem wzorca
35. PN-EN ISO 8504-2:2002 Przygotowanie podłoży stalowych przed nakładaniem farb i podobnych produktów. Metody przygotowania powierzchni. Część 2: Obróbka strumieniowo-ścierna
- 10.2. Inne dokumenty**
36. Rozporządzenie Ministra Gospodarki i Polityki Społecznej z dnia 14 stycznia 2004 r. w sprawie bezpieczeństwa i higieny pracy przy czyszczeniu powierzchni, malowaniu natryskowym i natryskiwaniu cieplnym (Dz.U. z 2004 r. nr 16 poz. 156)
37. Ustawa o odpadach z dnia 27 kwietnia 2001 r. (Dz.U. z 2001 r., nr 62, poz. 628)

38. Zalecenia do wykonania i odbioru antykorozyjnych zabezpieczeń konstrukcji stalowych drogowych obiektów mostowych, nowelizacja w 2006 r. stanowiąca załącznik do zarządzenia nr 15 Generalnego Dyrektora Dróg Krajowych i Autostrad z dnia 8 marca 2006 r.
39. Ustawa z dnia 11 stycznia 2001 r. o substancjach i preparatach chemicznych (Dz.U. z 2001 r. nr 11, poz. 84 wraz z późniejszymi zmianami)
40. Rozporządzenie Ministra Gospodarki i Pracy z dnia 10 października 2005 r. zmieniające rozporządzenie w sprawie najwyższych dopuszczalnych stężeń i natężeń czynników szkodliwych dla zdrowia w środowisku pracy (Dz.U. z 2005 r. nr 212, poz. 1769)
41. Ustawa z dnia 16 kwietnia 2004 r. o wyrobach budowlanych (Dz.U. z 2004 r. nr 92, poz.881)

ZAŁĄCZNIK 2. PROTOKÓŁ KONTROLI JAKOŚCI

Załącznik 2A. Farby *)		
Obiekt		
A1	Producent	
A2	Nazwa	
A3	Nr partii	
A4	Świadectwo kontroli jakości nr	
A5	Stan opakowania: Uszkodzone Nieuszkodzone	
A6	Kożuszenie	
A7	Osad: Łatwy do rozmieszania Trudny do rozmieszania Niemożliwy do rozmieszania	
A8	Wtrącenia	
A9	Rozdział faz	
A10	Konsystencja (np. żelowanie)	
A11	Kolor	
A12	Uwagi	

*) należy wypełnić dla każdej partii farby

Załącznik 2B. Przygotowanie powierzchni*)		
B1	Obiekt	
B2	Fragment konstrukcji wg szkicu; (element)	
B3	Informacje dotyczące mycia konstrukcji (ciśnienie detergentu, jego stężenie itp.)	
B4	Przygotowanie powierzchni do pierwszego malowania	
B4.1	Data i godziny czyszczenia	
B4.2	Rodzaj i parametry ścierniwa (granulacja, czystość jonowa itd)	
B4.3	Stopień przygotowania powierzchni	
B4.4	Stopień odpylenia	
B4.5	Profil powierzchni	
B4.6	Zanieczyszczenie jonowe	
B5	Zakres drugiego przygotowania powierzchni po naniesieniu gruntu (stan powłoki, zastosowane operacje, itd.)	
B6	Zakres trzeciego przygotowania powierzchni po naniesieniu międzywarstwy (stan powłoki, zastosowane operacje itd.)	
B7	Zakres czwartego przygotowania powierzchni po naniesieniu międzywarstwy (stan powłoki, zastosowane operacje itd.)	
B8	Data przeprowadzenia oceny	
B9	Uwagi	

*) należy wypełniać każdego dnia po skończonym fragmencie pracy

Załącznik 2C. Nakładanie powłok		
Powłoka (grunt, międzywarstwa, nawierzchniowa)*		
C1	Obiekt	
C2	Fragment konstrukcji wg szkicu (element)	
C3	Parametry powierzchni przed malowaniem	
C4	Rodzaj farby	
C5	Technika aplikacji (parametry aplikacji)	
C6	Czas malowania	
C7	Wygląd: Cofanie się wymalowania Zacieki Zanieczyszczenia wmalowane w powłokę Kraterowania igłowe Kraterowania z pękającymi pęcherzami Zmarszczenia Spękania Skórka pomarańczowa Suchy natrysk Podnoszenie Niedomalowania	
C8	Grubość [μm] (liczba wykonanych pomiarów, zakres wyników, czy spełnia zasadę, że max. 10% pomiarów jest poniżej 0,9 wartości nominalnej, a grubość max. nie przekracza trzykrotnej wartości nominalnej)	
C9	Przyczepność (w przypadkach wątpliwych)	
C10	Data przeprowadzenia oceny	
C11	Uwagi	

* należy wypełniać każdego dnia po skończonym fragmencie pracy

Załącznik 2D. Kontrola całego systemu powłokowego		
Powłoki		
D1	Obiekt	
D2	Fragment konstrukcji wg szkicu (element)	
D3	Parametry powierzchni przed malowaniem	
D4	Rodzaje farb w kolejnych powłokach	
D5	Wygląd:	
D6	Grubość [μm] (liczba wykonanych pomiarów, zakres wyników, czy spełnia zasadę, że max. 10% pomiarów jest poniżej 0,9 wartości nominalnej, a grubość max. nie przekracza trzykrotnej wartości nominalnej)	
D7	Przyczepność całego systemu do podłoża (w przypadkach wątpliwych)	
D8	Przyczepność międzywarstwowa (w przypadkach wątpliwych)	
D9	Data przeprowadzenia oceny	
D10	Uwagi	

Podpisy:

Wykonawca

Inżynier

Nadzór producenta farb

.....

.....

.....

ZAŁĄCZNIK 3. KARTA DOKUMENTACJI POWYKONAWCZEJ

1	Obiekt
2	Przygotowanie podłoża
2.1	Terminy: rozpoczęcia.....zakończenia.....
2.2	Metoda
2.3	Rodzaj ścierniwa
2.4	Stopień przygotowania powierzchni wg PN-ISO 8501-1
2.5	Stopień odpylenia wg PN-EN ISO 8502-3
2.6	Profil powierzchni wg PN-EN ISO 8503-2
2.7	Zanieczyszczenia jonowe wg PN-EN ISO 8502-9
2.8	Uwagi o stanie podłoża
3	Malowanie:
3.1	Producent farb
3.2	Nazwa farby
3.3	Kolor
3.4	Świadectwo
3.5	Nr partii
3.6	Data produkcji
3.7	Data kontroli jakości
3.8	Termin aplikacji: rozpoczęcia zakończenia
4	System powłokowy
4.1	Grubość powłoki pierwszej
4.2	Grubość powłoki drugiej
4.3	Grubość powłoki trzeciej
4.4	Grubość powłoki czwartej
4.5	Uwagi o jakości pokrycia (grubość, wygląd, przyczepność itd.)

Podpisy:

Wykonawca

Inżynier

.....

.....

M-15.00.00	IZOLACJA I NAWIERZCHNIA
M-15.01.00.	IZOLACJA CIENKA
M-15.01.02	POWŁOKOWA HYDROIZOLACJA BITUMICZNA NA ZIMNO

1. WSTĘP

1.1. Przedmiot STWiORB

Przedmiotem niniejszej Specyfikacji Technicznej Wykonania i Odbioru Robót Budowlanych są wymagania dotyczące wykonania i odbioru robót związanych z wykonaniem izolacji powłokowej bitumicznej wszystkich powierzchni betonowych stykających się z gruntem w ramach przebudowy kładki dla pieszych przez rzekę Wolbórkę w ciągu ul. Nadrzecznej w Tomaszowie Mazowieckim.

1.2. Zakres stosowania Specyfikacji

Specyfikacja jest stosowana, jako dokument kontraktowy przy zleceniu robót wymienionych w punkcie 1.1.

1.3. Zakres robót objętych Specyfikacją

Roboty, których dotyczy Specyfikacja obejmują wszystkie czynności umożliwiające i mające na celu wykonanie izolacji bitumicznej na zimno na betonowych powierzchniach konstrukcji obiektów inżynierskich a w szczególności zabezpieczenie części stykających się z ziemią preparatami bitumicznymi.

W zakres robót wchodzi wykonanie robót izolacyjnych elementów obiektów, które będą zasypane gruntem, a które nie są wskazane w innych specyfikacjach, jako izolowane w inny sposób.

2. MATERIAŁY

2.1. Ogólne wymagania dotyczące materiałów

Ogólne wymagania dotyczące materiałów, ich pozyskiwania i składowania, podano w STWiORB DM-00.00.00 „Wymagania ogólne”.

2.2. Materiały do wykonania robót

2.2.1. Zgodność materiałów z dokumentacją projektową

Dopuszcza się Wyroby budowlane dopuszczone do obrotu w budownictwie zgodnie z Ustawą o wyrobach budowlanych z dnia 16 kwietnia 2004 r. (Dz.U.2014.883 j.t., Dz.U. z 2016 r. poz. 1570) oraz Rozporządzenia Ministra Infrastruktury z dn. 11.08.2004 w sprawie sposobów deklarowania zgodności wyrobów budowlanych oraz sposobu znakowania ich znakiem budowlanym (Dz. U. nr 198 2004 r.) wraz z późniejszymi zmianami (Dziennik ustaw poz. 898) dostosowującymi Ustawę o wyrobach budowlanych do przepisów rozporządzenia Parlamentu Europejskiego i Rady (UE) nr 305/2011 z dnia 9 marca 2011 r. ustanawiającego zharmonizowane warunki wprowadzania do obrotu wyrobów budowlanych i uchylających dyrektywę 89/106/EWG.

2.2.2. Stosowane materiały

Do wykonania izolacji powinny być użyte następujące materiały:

a) Materiał asfaltowy zawierający rozpuszczalnik organiczny

Do gruntowania - rzadki (R) roztwór plastyfikowanych asfaltów ponaftowych w rozpuszczalnikach. Działanie roztworu powinno polegać na przenikaniu w pory betonu, uszczelnianiu powierzchni, wiązaniu pozostałych pyłów oraz na stwarzaniu warunków przyczepności warstw izolacyjnych do podłoża. Środek powinien być odporny na działanie temperatury do 60°C. Środka nie należy stosować na mokrych i przemrożonych powierzchniach. Należy stosować środek, który rozprzodadza się na zimno, bez podgrzewania w temperaturze powyżej +5°C. Zużycie materiału jest zależne od porowatości podłoża i wynosi zwykle ok. 0,3÷0,45 kg/m² powierzchni zabezpieczanej. Przy aplikacji należy zachować szczególne środki ostrożności, ponieważ środki te są łatwopalne i nie są odporne na działanie rozpuszczalników organicznych (benzol, benzyna, nafta itp).

Do wykonania właściwej izolacji - półgęsty roztwór (P) produkowany z asfaltów ponaftowych, plastyfikowanych olejami i rozcieńczanych rozpuszczalnikami organicznymi. Rozprzodadzany na podłożu zagruntowanym powinien tworzyć po wyschnięciu silnie przylegającą powłokę asfaltową o dużej plastyczności. Powłoka ta powinna wykazywać odporność na działanie wód agresywnych o słabych stężeniach. Środek powinien być odporny na działanie temperatury do 60°C. Należy stosować środek, który rozprzodadza się go na zimno, bez podgrzewania w temperaturze powyżej +5°C. Zużycie materiału przy jednokrotnym smarowaniu powinno być zgodne z zaleceniami producenta i wynosi zwykle 0,8÷1,00 kg/m² powierzchni zabezpieczanej.

Zastosowane materiały powinny spełniać wymagania PN-B-24620.

b) Materiał asfaltowy nie zawierający rozpuszczalników organicznych (emulsje wodne)

Do wykonania izolacji należy stosować wodne emulsje takie jak: bitumiczne, bitumiczno-lateksowe, asfaltowo-kauczukowe lub z asfaltu modyfikowanego polimerami i wypełniaczy.

Do wykonania gruntowania podłoża stosuje się materiał bazowy w postaci rozcieńczonej z wodą w proporcjach zgodnych z wymaganiami producenta materiału.

Do wykonania warstw izolacyjnych stosuje się produkt bazowy w formie nierozcieńczonej.

Należy stosować środek, który rozprzodza się go na zimno, bez podgrzewania w temperaturze powyżej +5°C. Powłoka ta powinna wykazywać odporność na działanie substancji agresywnych o słabych stężeniach. Zużycie materiału przy jednokrotnym smarowaniu powinno być zgodne z zaleceniami producenta materiału. Materiał izolacyjny należy nakładać w ilości dwóch warstw.

3. SPRZĘT

3.1. Ogólne wymagania dotyczące transportu

Ogólne wymagania dotyczące sprzętu podano w STWiORB DM-00.00.00 „Wymagania ogólne”

3.2. Szczegółowe wymagania dotyczące sprzętu.

Do wykonania robót Wykonawca powinien dysponować prostym sprzętem malarskim, jak pędzle, wałki, szczotki dekarские odporne na działanie agresywnych rozpuszczalników, głównie węglowodorów aromatycznych. Przy wykonaniu mechanicznym, Wykonawca powinien dysponować sprawnym technicznie natryskiwaczem materiałów izolacyjnych.

Prace prowadzone będą przy użyciu sprzętu zaakceptowanego przez Inżyniera.

4. TRANSPORT

4.1. Ogólne wymagania dotyczące transportu.

Ogólne wymagania dotyczące transportu podano w STWiORB DM-00.00.00 „Wymagania ogólne”.

4.2. Szczegółowe wymagania dotyczące transportu

Produkty asfaltowe należy przewozić w szczelnie zamkniętych pojemnikach. Pojemniki należy magazynować w pozycji stojącej z dala od źródeł ognia i elementów grzejnych, w warunkach zabezpieczających je przed nasłonecznieniem i wpływami atmosferycznymi. Materiał, pakowany jak wyżej, może być przewożony dowolnymi środkami transportu z zachowaniem przepisów obowiązujących przy przewozie materiałów niebezpiecznych na drogach publicznych. Pojemniki ze środkiem gruntującym należy ustawiać w pozycji stojącej, ściśle jeden obok drugiego najwyżej w dwóch warstwach, tak aby tworzyły zwartą całość zabezpieczoną dodatkowo listwami przed ewentualnym przesunięciem i uszkodzeniem.

Na każdym opakowaniu środka powinna być umieszczona etykieta zawierająca następujące dane:

- nazwę i adres producenta,
- datę produkcji,
- numer partii wyrobu,
- masę netto,
- termin przydatności do użycia,
- napis „Ostrożnie z ogniem”(dla roztworów na bazie rozpuszczalników organicznych)

Materiał izolacyjny należy składować w suchym pomieszczeniu, z dala od źródła ciepła i światła, w temperaturze nie niższej niż +5°C i nie wyższej niż +25°C.

5. WYKONANIE ROBÓT

5.1. Ogólne wymagania dotyczące wykonania robót

Ogólne zasady wykonywania robót podano w STWiORB DM.00.00.00 „Wymagania ogólne”.

Przed rozpoczęciem robót Wykonawca zobowiązany jest do sporządzenia Programu Zapewnienia Jakości (PZJ), który podlega zatwierdzeniu przez Inżyniera.

5.2. Zasady wykonywania robót

Sposób wykonania robót powinien być zgodny z dokumentacją projektową i STWiORB.

Podstawowe czynności przy wykonywaniu robót obejmują:

- roboty przygotowawcze,
- przygotowanie podłoża betonowego,
- zagruntowanie podłoża betonowego roztworem rzadkim,
- naniesienie dwóch warstw izolacji z roztworu półgęstego,
- roboty wykończeniowe.

5.3. Roboty przygotowawcze

Przed przystąpieniem do robót należy:

- ustalić materiały niezbędne do wykonania robót,
- określić kolejność, sposób i termin wykonania robót.

5.4. Ogólne warunki prowadzenia robót izolacyjnych

Przy wykonywaniu prac izolacyjnych należy bezwzględnie przestrzegać zaleceń producenta materiału dotyczących wymaganych warunków atmosferycznych: temperatury i wilgotności powietrza. Podczas wykonywania prac Wykonawca zobowiązany jest monitorować wilgotność i temperaturę powietrza. Parametry te muszą odpowiadać wymaganiom podanym w kartach technicznych, Polskich Normach i aprobatkach technicznych. Jeżeli warunki pogodowe odbiegają od wymagań kart technicznych, roboty należy przerwać i wznowić je dopiero po poprawie pogody. Pomiarów warunków atmosferycznych należy wykonywać co 3-4 godziny i przy każdej odczuwalnej zmianie pogody.

Jeżeli producent materiałów nie podaje inaczej, to prace izolacyjne należy wykonywać przy dobrej pogodzie, niedopuszczalne jest prowadzenie robót w czasie silnego wiatru, podczas opadów śniegu, deszczu i mżawki, bezpośrednio po opadach oraz przed spodziewanymi opadami, a także w czasie, gdy wilgotność względna powietrza jest większa niż 85%. Roboty można prowadzić, gdy temperatura powietrza oraz podłoża jest wyższa od +5°C i niższa od +35°C. W pobliżu wykonywanych robót nie mogą być składane żadne materiały sypkie i pyłące.

Przed nałożeniem pierwszej warstwy izolacji cienkiej (warstwy gruntującej), Wykonawca powinien sprawdzić czy wilgotność podłoża gruntowego jest zgodna z wymaganiami producenta materiału. Jeśli producent materiału nie określa innych wymagań wilgotność podłoża na głębokości 20 mm nie powinna być wyższa niż 4%. Jeśli powyższy warunek nie jest spełniony, Wykonawca przed rozpoczęciem robót powinien zastosować system osuszania podłoża betonowego zaakceptowany przez Inżyniera.

Masy izolacyjnych stosowanych na zimno nie wolno podgrzewać na otwartym ogniu. W okresie chłódów materiały te doprowadza się do temperatury roboczej 18°C przez ogrzewanie beczek w gorącej wodzie lub w ogrzanych pomieszczeniach (cieplakach). Dostarczone na budowę gotowe preparaty nie mogą być rozcieńczane rozpuszczalnikami ani mieszane z innymi materiałami izolacyjnymi. Materiały na bazie wody mogą być rozcieńczalne ale tylko dla wykonania warstwy gruntującej w proporcjach zgodnych z zaleceniami producenta materiału.

W trakcie wykonywania robót należy ściśle przestrzegać przepisów bezpieczeństwa, ponieważ materiały stosowane do wykonania izolacji są łatwopalne. Należy unikać otwartego ognia w promieniu 20 metrów od miejsca pracy lub składowania materiałów.

5.5. Przygotowanie powierzchni betonowej do ułożenia izolacji

Izolację układa się na odpowiednio wytrzymałym mechanicznie, suchym, czystym, równym i gładkim podłożu, wolnym od plam olejowych i pyłu. Jeżeli producent w kartach technicznych nie podaje inaczej, to izolację można układać na betonie po co najmniej 14 dniach od jego ułożenia, gdy dojrzewanie betonu następowało w temperaturze co najmniej 15°C. W przypadku, gdy dojrzewanie betonu następowało w temperaturze niższej, okres oczekiwania przed rozpoczęciem robót izolacyjnych należy odpowiednio wydłużyć. Stopień dojrzałości betonu można oceniać zgodnie z „Zaleceniami dotyczącymi oceny jakości betonu „in-situ” w nowo budowanych konstrukcjach obiektów mostowych”. W każdym przypadku zaleca się, aby wiek betonu wynosił 28 dni.

Przygotowane podłoże powinno spełniać wymagania:

- wytrzymałość gwarantowana na ściskanie powinna być nie mniejsza niż wynikająca z przyjętej klasy betonu,
- wytrzymałość betonu na rozciąganie badana metodą „pull-off” powinna wynosić co najmniej 1,0MPa a przy wartości średniej nie mniejszej niż 1,5MPa. Sprawdzenie wytrzymałości podłoża na odrywanie wykonywane metodą „pull-off” przy średnicy krążka próbnego \varnothing 50 mm powinno być przeprowadzone wg zasady: 1 oznaczenie na 25m² izolowanej powierzchni i min. 5 oznaczeń wg PN-EN 1542,
- podłoże powinno być suche: beton w stanie powietrzno-suchym, bez widocznych śladów wilgoci i spowodowanych wilgocią zaciemnień; przy pomiarze wilgotności wilgotnościomierzem elektronicznym za podłoże suche należy przyjąć beton o wilgotności mniejszej od 4%; pomiarów wilgotności płyty należy dokonywać przyrządem wycechowanym do pomiaru wilgotności materiałów o porowatości nie przekraczającej 10%, (nie dotyczy emulsji wodnych)
- podłoże powinno być czyste: powierzchnia betonu wolna od luźnych frakcji pyłów, plam oleju, smarów i innych zanieczyszczeń; ocenę czystości podłoża wykonuje się wizualnie,
- podłoże powinno być gładkie: za podłoże gładkie uznaje się powierzchnie nie wykazujące lokalnych nierówności przekraczających 5 mm.

a) Przygotowanie podłoża pod materiał asfaltowy zawierający rozpuszczalnik organiczny

Bezpośrednio przed naniesieniem pierwszej warstwy izolacji podłoże należy oczyścić przez piaskowanie w celu uzyskania suchej powierzchni, oczyszczonej z mleczka cementowego, niezwiązanych ziaren kruszywa,

pyłów oraz innych zanieczyszczeń, które mogłyby obniżać przyczepność warstw bitumicznych do betonu. Sprężarka powinna być wyposażona w filtr olejowy. Odpylanie należy wykonywać zawsze w kierunku zgodnym z kierunkiem wiatru wiejącego podczas robót. Ubytki betonu należy wypełnić specjalnymi zaprawami bezskurczowymi do napraw betonu, dla których Wykonawca przedstawi aprobatę techniczną IBDiM.

b) Przygotowanie podłoża pod materiał asfaltowy nie zawierający rozpuszczalników organicznych

Podłoże pod izolację musi być pozbawione spękań, ubytków, wystających ostrych fragmentów. Powierzchnię należy oczyścić z wszelakich zanieczyszczeń mogących wpłynąć negatywnie na utwardzenie powłoki (tłuszcze, oleje, smary itp.) kompresorem lub myjką ciśnieniową. Odpylanie należy wykonywać zawsze w kierunku zgodnym z kierunkiem wiatru wiejącego podczas robót. Ubytki betonu należy wypełnić specjalnymi zaprawami bezskurczowymi do napraw betonu, dla których Wykonawca przedstawi aprobatę techniczną IBDiM. Podłoże pod izolację powinna być suche lub lekko wilgotne.

5.6. Gruntowanie podłoża

5.6.1. Gruntowanie podłoża materiałem asfaltowy zawierający rozpuszczalnik organiczny

Przed przystąpieniem do robót izolacyjnych należy obniżyć poziom wody gruntowej, do co najmniej 30 cm poniżej układanej warstwy izolacji i zapewnić utrzymanie tego poziomu w czasie trwania robót. W przypadku konieczności zagruntowania wilgotnej powierzchni należy użyć roztworów depresyjnych, szybko rozpadających np. asfaltowej emulsji kationowej spełniającej wymagania PN-B-24003. Jest to jednak przypadek szczególny, wymagający pisemnej zgody Inżyniera.

W pierwszej kolejności należy zagruntować powierzchnię przy narożach wklęsłych i wypukłych. Do gruntowania powierzchni betonowej asfaltowym środkiem gruntującym można przystąpić, gdy beton jest w wieku co najmniej 14 dni, ale zaleca się 28 dni. Gruntowanie podłoża wykonuje się przez jednokrotne pomalowanie powierzchni roztworem asfaltowym w ilości zalecanej przez producenta materiału (zwykle jest to od 0,3 do 0,45 kg/m²). Zużycie materiału jest zależne od rodzaju roztworu asfaltowego oraz od chłonności podłoża. Gruntowanie wykonuje się za pomocą wałków malarskich lub szczotek dekarских lub innego sprzętu zatwierdzonego przez Inżyniera. Czas schnięcia roztworu asfaltowego jest zależny od rodzaju stosowanych rozpuszczalników oraz od warunków pogodowych (temperatury otoczenia podczas wykonywania robót i wiatru). Optymalny czas schnięcia roztworu asfaltowego powinien wynosić od 30 min do 4 godz., ale nie powinien przekraczać 6 godz. Gdy gruntowana powierzchnia pozostaje lepka przez dłuższy czas może zostać zapyłona.

Prawidłowo zagruntowana powierzchnia po wyschnięciu roztworu asfaltowego powinna mieć jednolitą barwę czarną lub ciemnobrązową, bez smug i przebarwień. Przebarwienia powstają w miejscach, gdzie ułożono zbyt ciekłą warstwę roztworu asfaltowego lub gdzie podłoże było zatłuszczone i roztwór asfaltowy z niego spłynął. Gruntowanie roztworem asfaltowym należy wykonywać jednokrotnie, a ułożona warstwa roztworu asfaltowego nie powinna być zbyt gruba. Należy zużyć tylko tyle środka gruntującego, ile beton zdoła całkowicie wchłonąć tak, aby na powierzchni nie pozostała powłoka z warstewki asfaltu. W przypadku dwukrotnego gruntowania lub ułożenia bardzo grubej warstwy roztworu asfaltowego, na powierzchni roztworu utworzy się błonka, pod którą pozostaną resztki rozpuszczalnika, które w sposób istotny osłabiają przyczepność kolejnych warstw izolacji do podłoża.

5.6.2. Gruntowanie podłoża materiałem asfaltowy nie zawierający rozpuszczalników organicznych

Przed przystąpieniem do robót izolacyjnych należy obniżyć poziom wody gruntowej, do co najmniej 30 cm poniżej układanej warstwy izolacji i zapewnić utrzymanie tego poziomu w czasie trwania robót.

W pierwszej kolejności należy zagruntować powierzchnię rozpoczynając od naroży wklęsłych i wypukłych. Do gruntowania powierzchni betonowej środkiem gruntującym można przystąpić, gdy podłoże betonowe jest w stanie powietrzno-suchym, bez widocznych śladów wilgoci i zaciemnień spowodowanych wilgocią. Dopuszcza się aplikację na podłożu w stanie matowo-wilgotnym, bez zastoisk wody na powierzchni. Powierzchnia betonu może być lokalnie sucha lub lokalnie matowo-wilgotna, w jasne i ciemne plamy. Gruntowanie podłoża wykonuje się przez jednokrotne pomalowanie powierzchni emulsją asfaltową w ilości zalecanej przez producenta materiału. Zużycie materiału jest zależne od rodzaju emulsji asfaltowej oraz od chłonności podłoża. Gruntowanie wykonuje się za pomocą wałków malarskich lub szczotek dekarских lub innego sprzętu zatwierdzonego przez Inżyniera. Czas schnięcia jest zależny od warunków pogodowych (temperatury otoczenia podczas wykonywania robót i wiatru). Optymalny czas schnięcia roztworu asfaltowego powinien wynosić od 30 min do 4 godz., ale nie powinien przekraczać 6 godz. Prawidłowo zagruntowana powierzchnia po wyschnięciu emulsji powinna mieć jednolitą barwę czarną lub ciemnobrązową, bez smug i przebarwień. Przebarwienia powstają w miejscach, gdzie ułożono zbyt ciekłą warstwę emulsji lub gdzie podłoże było zatłuszczone i grunt z niego spłynął. Gruntowanie należy wykonywać jednokrotnie, a ułożona warstwa nie

powinna być zbyt gruba. Należy zużyć tylko tyle środka gruntującego, ile beton zdoła całkowicie wchłonąć tak, aby na powierzchni nie pozostała powłoka z warstewki asfaltu..

5.7. Układanie kolejnych warstw izolacji cienkiej

5.7.1. Izolacja podłoża materiałem asfaltowy zawierający rozpuszczalnik organiczny

Przed ułożeniem następnych warstw izolacji zagruntowana powierzchnia powinna być całkowicie sucha. Można to sprawdzić przez dotknięcie zagruntowanej powierzchni suchą, czystą dłonią (nie zatłuszczoną lub zakurzoną), gdy dłoń nie przykleja się i pozostaje czysta oznacza to, że roztwór gruntujący jest już dostatecznie suchy.

Zagruntowaną powierzchnię należy powlec roztworem asfaltowym dwukrotnie. Zużycie materiału wynosi około 0,8 do 1,0 kg/m² dla jednej warstwy. Łączna grubość warstw izolacyjnych nie powinna być mniejsza niż 2 mm. (chyba, że Producent materiału zaleca inaczej)

Po wykonaniu izolacji zabezpieczone powierzchnie powinny być chronione przed światłem słonecznym, deszczem i innymi czynnikami atmosferycznymi przez przynajmniej 6 godzin.

5.7.2. Gruntowanie podłoża materiałem asfaltowy nie zawierający rozpuszczalników organicznych

Przed ułożeniem następnych warstw izolacji zagruntowana powierzchnia powinna być całkowicie sucha. Można to sprawdzić przez dotknięcie zagruntowanej powierzchni suchą, czystą dłonią (nie zatłuszczoną lub zakurzoną), gdy dłoń nie przykleja się i pozostaje czysta oznacza to, że emulsja gruntująca jest już dostatecznie sucha.

Zagruntowaną powierzchnię należy powlec materiałem izolacyjnym dwukrotnie. Zużycie materiału izolacyjnego jest uzależnione od zastosowanego materiału ale średnio wynosi od 0,4 do 0,7 kg/m² dla dwóch warstw.

5.8. Roboty wykończeniowe

Roboty wykończeniowe powinny być zgodne z dokumentacją projektową. Do robót wykończeniowych należą prace związane z dostosowaniem wykonanych robót do warunków budowy obiektu i roboty porządkujące.

6. KONTROLA JAKOŚCI ROBÓT

Ogólne zasady kontroli jakości robót podano w STWiORB DM-00.00.00 „Wymagania ogólne”.

6.1. Badania przed przystąpieniem do robót

Przed przystąpieniem do robót Wykonawca powinien:

- uzyskać wymagane dokumenty, dopuszczające wyroby budowlane do obrotu i powszechnego stosowania (certyfikaty zgodności, deklaracje właściwości użytkowych, aprobaty techniczne, ew. badania materiałów wykonane przez dostawców itp.), potwierdzające zgodność materiałów z wymaganiami pktu 2 niniejszej specyfikacji,
- przedstawić karty techniczne stosowanych materiałów,
- ew. wykonać własne badania właściwości materiałów przeznaczonych do wykonania robót, określone w pktcie 2 lub przez Inżyniera.

Wszystkie dokumenty oraz wyniki badań Wykonawca przedstawi Inżynierowi do akceptacji.

Na żądanie Inżyniera Wykonawca powinien przedstawić aktualne wyniki badań materiałów wykonywanych w ramach nadzoru wewnętrznego przez producenta.

Przed zastosowaniem materiałów Wykonawca zobowiązany jest sprawdzić:

- nr produktu,
- stan opakowań materiału,
- warunki przechowywania materiału,
- datę produkcji i datę przydatności do stosowania.

Dodatkowo po otwarciu pojemnika ze środkiem izolacyjnym Wykonawca powinien ocenić jego wygląd.

Wykonawca sporządzi protokół z kontroli jakości środka izolacyjnego. Wzór protokołu przedstawiono w Załączniku 1.

6.2. Badania w czasie robót

Kontrola wykonania robót obejmuje:

- sprawdzenie przygotowania podłoża,
- kontrolę wykonania warstwy gruntującej,
- kontrolę wykonania izolacji właściwej,
- kontrolę warunków atmosferycznych w trakcie trwania robót

6.2.1. Kontrola przygotowania podłoża

Podłoże powinno spełniać wymagania podane w punkcie 5.4. Przykład protokołu z kontroli przygotowania podłoża podano w Załączniku 2.

6.2.2. Kontrola zagruntowania podłoża betonowego

Po zagruntowaniu podłoża stan powłoki gruntującej należy ocenić wizualnie: przy stosowaniu asfaltowych środków gruntujących: prawidłowo zagruntowana powierzchnia powinna być czarna lub ciemnobrązowa i matowa. Po dotknięciu ręką nie powinna brudzić skóry.

Kontrola grubości układanej powłoki gruntującej powinna być wykonywana na bieżąco przez sprawdzenie ilości zużytych materiałów, ilości dozowanych składników, czasu aplikacji.

Z ułożenia środka gruntującego należy sporządzić protokół. Wzorzec protokołu został zamieszczony w Załącznik 3.

6.2.3. Kontrola wykonania izolacji właściwej

Kontrola wykonania izolacji właściwej polega na:

- kontroli zużycia środka izolacyjnego - powinna być zgodna z karta techniczną materiału
- całkowitej grubości wykonanej izolacji - powinna wynosić co najmniej 2 mm (chyba, że Producent materiału nie określa grubości izolacji, a jedynie podaje zużycie środka izolacyjnego)
- wyglądu zaizolowanej powierzchni - warstwa izolacji powinna stanowić jednolitą, czystą powłokę, o jednolitej barwie, bez pęcherzy, złuszczeń i innych wad, powłoka powinna ściśle przylegać do zagruntowanego podłoża.

6.2.4. Kontrola warunków atmosferycznych

W trakcie trwania robót należy na bieżąco sprawdzać warunki atmosferyczne i porównywać je z wymaganiami producenta podanymi w kartach technicznych materiałów. Z warunków atmosferycznych należy sporządzić protokół. Przykład protokołu podano w Załączniku 4.

7. OBMIAR ROBÓT

Jednostką obmiaru jest 1m² wykonanej i odebranej izolacji bitumicznej.

8. ODBIÓR ROBÓT

Ogólne zasady odbioru robót podano w STWiORB DM-00.00.00 „Wymagania ogólne”.

Roboty uznaje się za wykonane zgodnie z dokumentacją projektową, STWiORB i wymaganiami Inżyniera, jeżeli wszystkie pomiary i badania z zachowaniem tolerancji wg punktu 6 dały wyniki pozytywne.

8.1. Odbiór robót zanikających i ulegających zakryciu

Odbiorowi robót zanikających i ulegających zakryciu podlegają:

- podłoże betonowe przygotowane do ułożenia izolacji,
- zagruntowane podłoże betonowe,
- ułożona izolacja właściwa.

Odbiór tych robót powinien być zgodny z wymaganiami DM-00.00.00 „Wymagania ogólne” oraz niniejszej STWiORB.

9. PODSTAWA PŁATNOŚCI

Ogólne zasady płatności podano w STWiORB D-M.00.00.00 „Wymagania ogólne”.

Cena jednostkowa obejmuje:

a/ roboty przygotowawcze

- opracowanie Projektu Technologii i Organizacji Robót oraz Programu Zapewnienia Jakości,
- zakup materiałów i zapewnienie sprzętu do prowadzenia robót,
- zapewnienie warunków do przeprowadzenia badań kontrolnych i sporządzenia wyników

b/ wykonanie robót

- wykonanie i rozebranie ewentualnych pomostów roboczych,
- czyszczenie podłoża metodą strumieniowo-ścierną,
- naprawa podłoża masami cementowymi niskoskurczowymi lub żywicami epoksydowymi,
- wykonanie iniekcji na powierzchniach zarysowanych powyżej 0,3mm,
- ułożenie poszczególnych warstw izolacji z zapewnieniem szczelności połączeń poszczególnych warstw między sobą
- usunięcie poza pas drogowy odpadów będących własnością Wykonawcy i wywiezienie w miejsce uzgodnione z Inżynierem.

c/ wykonanie badań kontrolnych

- badania kontrolne materiałów zgodnie z pkt. 2 niniejszej STWiORB,
- badania wykonanych robót zgodnie z pkt. 6 niniejszej STWiORB.

W cenie jednostkowej zawierają się ubytki i odpady materiałowe.

10. PRZEPISY ZWIĄZANE

10.1. Normy

PN-B-24620	Lepiki, masy i roztwory asfaltowe stosowane na zimno
PN-B-24003	Asfaltowa emulsja kationowa
PN-B-24002	Asfaltowa emulsja anionowa
PN-B-24000	Dyspersyjna masa asfaltowo-kauczukowa
PN-EN-1542	Wyroby i systemy do ochrony i napraw konstrukcji betonowych. Metody badań. Pomiar przyczepności przez odrywanie

10.2. Inne dokumenty

Zalecenia dotyczące oceny jakości betonu „in-situ” w nowo budowanych konstrukcjach obiektów mostowych, GDDP, Warszawa, 1998
D-M.00.00.00. Wymagania ogólne

PROTOKOŁY WYKONANIA ROBÓT IZOLACYJNYCH

ZAŁĄCZNIK NR 1

Nazwa kontraktu.....

Umowa nr.....

PROTOKÓŁ WYKONANIA ROBÓT NrPROTOKÓŁ KONTROLI JAKOŚCIA SFALTOWEGO ŚRODKA IZOLACYJNEGO¹⁾

Obiekt:

Element:

Zakres robót:

Termin wykonania prac:

Nazwa materiału (rodzaj)	
Producent	
Numer partii	
Ilość materiałów z partii (ilość i pojemność opakowań)	
Numer dostawy	
Data przydatności do użycia (dz./m-c/r.)	
Nr Polskiej Normy lub aprobaty technicznej	
Certyfikat lub deklaracja zgodności z PN lub AT (nr, z dnia, wielkość dostawy objętej danym certyfikatem lub deklaracją)	
Stan opakowania ²⁾ :	
– uszkodzone (szt.)	[]
– nieuszkodzone (szt.)	[]
Wygląd zewnętrzny ²⁾ :	
– barwa	
– zawiesina	[] tak [] nie
– osad	[] tak [] nie
– zanieczyszczenia	[] tak [] nie
Konsystencja	
Inne	
Uwagi	

¹⁾ – należy wypełniać dla każdej partii materiałów

²⁾ – właściwą odpowiedź należy zaznaczyć krzyżykiem [x]

Miejscowość i data

Wykonawca

Inspektor Nadzoru

.....

.....

.....

ZAŁĄCZNIK NR 2

Nazwa kontraktu
Umowa nr.....

**PROTOKÓŁ WYKONANIA ROBÓT Nr PROTOKÓŁ KONTROLIPRZYGOTOWANIA PODŁOŻA
BETONOWEGO**

Obiekt:
Element:
Zakres robót:[m²] rysunek załącznik nr:
Termin wykonania prac:

Sposób czyszczenia		
Wytrzymałość na odrywanie ¹⁾ (MPa)	wyniki zawiera załącznik nr	
	wartość średnia	wartość minimalna
	<input type="checkbox"/> w normie	<input type="checkbox"/> poza normą
Czystość podłoża ¹⁾	<input type="checkbox"/> spełnia wymaganie	<input type="checkbox"/> nie spełnia wymagania
Gładkość podłoża ¹⁾	<input type="checkbox"/> spełnia wymaganie	<input type="checkbox"/> nie spełnia wymagania
Równość podłoża ¹⁾	<input type="checkbox"/> spełnia wymaganie	<input type="checkbox"/> nie spełnia wymagania
Wilgotność podłoża ¹⁾	<input type="checkbox"/> spełnia wymaganie	<input type="checkbox"/> nie spełnia wymagania
Data i godzina zakończenia prac przygotowania podłoża	Data	Godzina
Inne		
Uwagi		
Jakość przygotowanego podłoża:	<input type="checkbox"/> spełnia wymagania <input type="checkbox"/> nie spełnia wymagań (kwalifikuje się do poprawy)	

¹⁾ – właściwą odpowiedź należy zaznaczyć krzyżykiem [x]

Miejscowość i data	Wykonawca	Inspektor Nadzoru
.....

ZAŁĄCZNIK NR 3

Nazwa kontraktu
Umowa nr.....

**PROTOKÓŁ WYKONANIA ROBÓT Nr PROTOKÓŁ KONTROLI JAKOŚCI ZAGRUNTOWANEGO
PODŁOŻA BETONOWEGO ŚRODKAMI ASFALTOWYMI**

Obiekt:
Element:
Zakres robót:[m²] rysunek załącznik nr:
Termin wykonania prac:

Nazwa materiału	
Producent	
Technika aplikacji	
Wygląd zewnętrzny ¹⁾	
– barwa czarna	[] tak [] nie
– powierzchnia matowa	[] tak [] nie
Brudzenie skóry przy dotyku ¹⁾	[] tak [] nie
Inne np. przebarwienia, szkliste strefy	[] tak [] nie
Jakość zagruntowanego podłoża:	[] spełnia wymagania [] nie spełnia wymagań (kwalifikuje się do poprawek)

¹⁾ – właściwą odpowiedź należy zaznaczyć krzyżykiem [x]

Miejscowość i data Wykonawca Inspektor Nadzoru
.....

ZAŁĄCZNIK NR 4

Nazwa kontraktu
Umowa nr.....

PROTOKÓŁ WYKONANIA ROBÓT NrPROTOKÓŁ POMIARÓW WARUNKÓW KLIMATYCZNYCH¹⁾

Obiekt:
Element:
Zakres robót:[m²] rysunek załącznik nr:
Termin wykonania prac:

Nr działki (m ²)	Data i godzina	Silne promieniowanie słoneczne	Zachmurzenie	Opad atmosferyczny	Wilgotność względna [%]	Temp. powietrza [°C]	Temp. podłoża [°C]
1	2	3	4	5	6	7	8
1 załącznik nr ²⁾							
1 załącznik nr ²⁾							
1 załącznik nr ²⁾							

¹⁾ – protokół należy stosować do całości zabezpieczanej powierzchni

²⁾ – załącznik nr zawiera szkic działki

Miejscowość i data

Wykonawca

Inspektor Nadzoru

.....

.....

.....

M-17.00.00 **ŁOŻYSKA**
M-17.01.02 **ŁOŻYSKA ELASTOMEROWE**

1. WSTĘP

1.1. Przedmiot STWiORB

Przedmiotem niniejszej Specyfikacji Technicznej są wymagania dotyczące łożysk elastomerowych instalowanych na obiektach inżynierskich w ramach przebudowy kładki dla pieszych przez rzekę Wolbórkę w ciągu ul. Nadrzecznej w Tomaszowie Mazowieckim.

1.2. Zakres stosowania ST

Specyfikacja Techniczna jest stosowana jako dokument przetargowy i kontraktowy przy zleceniu i realizacji robót wymienionych w punkcie 1.1.

1.3. Zakres robót objętych ST

Ustalenia zawarte w niniejszej ST mają zastosowanie przy wykonywaniu i montażu prostokątnych łożysk elastomerowych .

1.4. Określenia podstawowe

Określenia podane w niniejszej ST są zgodne z obowiązującymi polskimi normami i ST D-M-00.00.00 „Wymagania ogólne”, pkt 1.

1.4.1. **Łożysko** – konstrukcja, której zadaniem jest przeniesienie sił z przęsła lub belki na podporę, umożliwiającą jednocześnie obroty przekrojów podporowych przęsła lub belki i, ewentualnie, przemieszczenia przęsła lub belki w płaszczyźnie podparcia.

1.4.2. **Łożysko ruchome (przesuwne)** – łożysko umożliwiające przemieszczenia przęsła w płaszczyźnie podparcia, w jednym lub wielu kierunkach

1.4.3. **Łożysko elastomerowe** – łożysko odkształcalne wykonane z różnych odmian gumy (np. neoprenu) lub innych polimerów, uzbrojonych lub nieuzbrojonych blachami stalowymi.

1.5. Ogólne wymagania dotyczące robót

Ogólne wymagania dotyczące robót podano w ST D-M-00.00.00 „Wymagania ogólne”, pkt 1.

Wykonawca robót jest odpowiedzialny za jakość ich wykonania oraz za zgodność z Dokumentacją Projektową, ST i poleceniami Inżyniera.

2. Materiały

2.1. Ogólne wymagania dotyczące materiałów

Ogólne wymagania dotyczące materiałów podano w ST D-M-00.00.00 „Wymagania ogólne”, pkt 2. Można stosować tylko materiały, dla których wydano Aprobatację Techniczną.

2.2. Rodzaje materiałów

Należy stosować łożyska elastomerowe.

Łożyska powinny być zbrojone wkładkami stalowymi. Warstwy elastomeru powinny być zwulkanizowane z wkładkami stalowymi, które z każdej strony powinny być otoczone warstwą elastomeru w celu zapobieżeniu korozji.

2.2.1. Wymagania dla elastomeru

Elastomer powinien być odporny na działanie czynników atmosferycznych, ozonu i starzenie.

Wymagania dla elastomeru:

- twardość 60±5 wg Shore'a, zgodnie z PN-C-04238:1980
- wytrzymałość na rozciąganie min. 19 N/mm², zgodnie z DIN 53504
- wydłużenie przy zerwaniu 450% , zgodnie z DIN 53504
- Moduł odkształcenia postaciowego G = (0,9±0,15) N/mm²

Elastomer powinien charakteryzować się dobrą odpornością na działanie zmiennych warunków atmosferycznych, ozonu, promieniowania ultrafioletowego, olejów, smaru, benzyny, soli oraz ekstremalnych temperatur (- 35 - + 50) °C.

Moduł odkształcenia postaciowego G elastomeru, zmierzony metodą opisaną w PN-C-04210:1993, nie powinien ulegać zmianom większym niż ± 15% wartości przyjętej w Dokumentacji Projektowej.

2.2.2. Wkładki stalowe

Wkładki stalowe powinny być wykonane ze stali St 50.2 i/lub St 52.3, wg DIN 17100 lub innej o takich samych lub lepszych parametrach. Wydłużenie stali powinno wynosić a₅≥18%. Minimalna grubość tych blach powinna wynosić 2 mm. Blachy zewnętrzne uzbrojenia mogą być wykonane ze stali zwykłej jakości, której wydłużenie

$a_5 \geq 18\%$. Jeżeli warstwy zewnętrzne elastomeru mają grubość ≤ 8 mm, to minimalna grubość blach zewnętrznych wynosi 15 mm, a w przypadku warstw grubszych – 20 mm.

2.2.3. Pozostałe wymagania dla łożysk

Pozostałe wymagania dla łożysk wg obowiązujących polskich norm (alternatywnie wg PN-S-10060: 1998).

3. Sprzęt

3.1. Ogólne wymagania dotyczące sprzętu

Ogólne wymagania dotyczące sprzętu podano w ST D-M-00.00.00 „Wymagania ogólne”, pkt 3. Jakikolwiek sprzęt, maszyny lub narzędzia nie gwarantujące zachowania wymagań jakościowych robót zostaną przez Inżyniera zdyskwalifikowane i nie dopuszczone do robót. Roboty montażowe powinny być wykonywane ręcznie.

4. Transport

4.1. Ogólne wymagania dotyczące transportu

Ogólne wymagania dotyczące transportu podano w ST D-M-00.00.00 „Wymagania ogólne”, pkt 4.

4.2. Transport gotowych łożysk

Łożyska powinny być przewożone w miejsce wbudowania w oryginalnych opakowaniach Producenta. Podczas transportu, przenoszenia i składowania łożyska powinny być zabezpieczone przed uszkodzeniem mechanicznym, ciepłem, zanieczyszczeniem i innymi szkodliwymi czynnikami zgodnie z zaleceniami Producenta i Inżyniera.

5. Wykonanie robót

5.1. Ogólne zasady wykonania robót

Ogólne zasady wykonania robót podano w ST D-M-00.00.00 „Wymagania ogólne”, pkt 5. Wykonawca przygotowuje i przedstawi Inżynierowi do akceptacji harmonogram wbudowywania łożysk oraz projektu organizacji montażu łożysk.

5.2. Ocena stanu technicznego łożysk istniejących

Istniejące łożyska elastomerowe po uniesieniu ustroju na podpory tymczasowe podlegają ocenie i kwalifikacji do ponownego wykorzystania. O przydatności dotychczasowych łożysk decyduje w porozumieniu Kierownik Budowy i Inżynier. Z oceny przydatności łożysk należy sporządzić protokół. Na dzień opracowania dokumentacji stwierdzono że stan techniczny łożysk na podporze nurtowej na przęśle skrajnym jest nieodpowiedni, z powodu wysunięcia się elastomeru z blach podłożyskowych, łożyska doświadczyły dużych i długotrwałych obciążeń krawędziowych (liniowych), co może wpływać na zmniejszenie ich trwałości. Zaleca się ich wymianę. Podobnie zaleca się wymianę łożysk sąsiadujących na tej samej podporze, aby zachować jednorodność podparcia. Stan pozostałych łożysk jest zadowolający i jest możliwy ponowny ich montaż.

5.3. Ustawienie łożysk

Łożyska (nowe lub ponownie wykorzystane) w zależności od typu i nośności należy ustawiać zgodnie z Dokumentacją Projektową, wymaganiami polskich norm (alternatywnie wg normy PN-S-10060:1998), wymaganiami Producenta łożysk oraz zaleceniami Inżyniera.

Pierwsze łożysko powinno być ustawiane w obecności przedstawiciela producenta łożysk, o ile zaleci to Inżynier.

Łożyska powinny być ustawiane w poziomie z zachowaniem tolerancji podanych poniżej.

Łożyska powinny być ustawione na obiekcie, gdy temperatura otoczenia wynosi $+10^{\circ}\text{C}$.

Podczas betonowania powierzchni ciosów powinny być wyrównane, tak aby nie odbiegały od płaszczyzny poziomej o więcej niż 0,1%.

Harmonogram montażu łożysk powinien określać sposób wymiany łożysk po możliwie najniższych kosztach.

6. Kontrola jakości robót

6.1. Ogólne zasady kontroli jakości robót.

Ogólne zasady kontroli jakości robót podano w ST D-M-00.00.00 "Wymagania ogólne" pkt. 6.

6.2. Kontrola łożyska

Kontrola łożysk powinna nastąpić na podstawie Aprobát Technicznych i atestów przedstawionych przez Producenta łożysk. Certyfikaty powinny podawać charakterystykę łożysk, materiałów z których zostały wykonane i wyniki badań materiałów i całych łożysk przeprowadzonych przez Producenta.

Tolerancja wymiarów liniowych w stosunku do wymiarów projektowanych wynosi $+ 4$ mm, $- 2$ mm.

Tolerancja wysokości łożyska w stosunku do wymiarów projektowanych wynosi ± 2 mm.

6.3. Badanie ustawienia łożysk

Tolerancja położenia osi łożyska w stosunku do projektowanego wynosi ± 3 mm.

Tolerancja pochylenia łożyska wynosi 1:200 w dowolnym kierunku.

Poziom jednego łożyska lub średnie poziomy kilku łożysk na dowolnej podporze powinny mieścić się w odchyłce $\pm 0,0001$ sumy długości sąsiednich przęseł belki ciągłej, ale nie powinny przekraczać ± 5 mm.

7. Obmiar robót

7.1. Ogólne zasady obmiaru robót

Ogólne zasady obmiaru robót podano w SST D-M-00.00.00 "Wymagania ogólne", pkt. 7.

7.2. Jednostka obmiarowa

Jednostką obmiaru jest :

- zakup 1szt.(sztuka) nowego łożyska o określonej nośności wraz z wbudowaniem.
- wbudowanie 1szt (sztuka) nowego lub ponownie wykorzystanego łożyska

8. Odbiór robót

8.1. Ogólne zasady odbioru robót

Ogólne zasady odbioru robót podano w ST D-M-00.00.00. „Wymagania ogólne”.

Odbiór robót jest dokonywany na podstawie wyników pomiarów, badań i oceny wizualnej.

Jeżeli wszystkie badania przewidziane w pkt. 6 dały wynik pozytywny, wykonane roboty należy uznać za wykonane zgodnie z wymaganiami ST. Jeżeli choć jedno badanie dało wynik ujemny wykonane roboty należy uznać za niezgodne z wymaganiami. W tym wypadku Wykonawca jest zobowiązany doprowadzić roboty do zgodności z ST i przedstawić je do ponownego odbioru.

Odbiór robót w zakresie potrażeń za wady będzie dokonywany zgodnie z Instrukcją DP-T14 z późniejszymi zmianami, wydaną przez GDDP Warszawa.

9. Podstawa płatności

9.1. Ogólne ustalenia dotyczące podstawy płatności

Ogólne ustalenia dotyczące podstawy płatności podano w ST D-M-00.00.00 "Wymagania ogólne", pkt. 9.

9.2. Cena jednostki obmiarowej

Cena 1 szt. zakupu nowego łożyska o określonej nośności obejmuje:

- przygotowanie harmonogramu wbudowywania łożysk oraz projektu organizacji montażu łożysk,
- zakup łożysk i materiałów,

Cena 1 szt. wmontowania łożyska o określonej nośności obejmuje:

- przygotowanie harmonogramu wbudowywania łożysk oraz projektu organizacji montażu łożysk,
- dostarczenie na miejsce wbudowania łożysk i materiałów,
- ustawienie i rektyfikacja łożysk,
- przeprowadzenie wymaganych badań i pomiarów,
- uporządkowanie miejsca robót.

10. Przepisy związane

10.1. Normy

- | | |
|--------------------|---|
| 1. PN-98/S-10060 | Obiekty mostowe. Łożyska. wymagania i metody badań. |
| 2. PN-C-04238:1980 | Guma. Oznaczanie twardości metodą Shore'a. |
| 3. PN-C-04210:1993 | Guma i elastomery termoplastyczne. Oznaczanie modułu przy ścinaniu oraz wytrzymałości połączenia z płytkami z materiałów sztywnych. Metoda ścinania czterech powierzchni. |

10.2. Inne

1. Rozporządzenie Ministra Transportu i Gospodarki Morskiej z dnia 30 maja 2000r w sprawie warunków technicznych, jakim powinny odpowiadać obiekty inżynierskie i ich usytuowanie.
2. Instrukcja DP-T14 o dokonywaniu odbiorów robót drogowych i mostowych realizowanych na drogach zamiejskich krajowych i wojewódzkich z późniejszymi zmianami. GDDP, Warszawa, 1989.

M-20.01.05 UMCNIENIE TERENU PRZY OBIEKCIE

1. WSTĘP

1.1. Przedmiot Specyfikacji Technicznej Wykonania i Odbioru Robót Budowlanych (STWiORB)

Przedmiotem niniejszej STWiORB są wymagania szczegółowe dotyczące wykonania i odbioru robót związanych z umocnieniem terenu przy obiekcie w ramach przebudowy kładki dla pieszych przez rzekę Wolbórkę w ciągu ul. Nadrzecznej w Tomaszowie Mazowieckim.

1.2. Zakres stosowania STWiORB

Specyfikacja Techniczna jest stosowana jako dokument przetargowy i kontraktowy przy zleceniu i realizacji Robót wymienionych w punkcie 1.1.

1.3. Zakres Robót objętych STWiORB

Ustalenia zawarte w niniejszej STWiORB dotyczą zasad prowadzenia Robót związanych z umocnieniem brzegów rzeki, rowów i terenu przy obiekcie.

Zakres Robót obejmuje:

- umocnienia wokół filara przynurtowego „na łędzie” płytami typu „JOMB”
- umocnienie narzutem kamiennym z kamienia łamanego frakcji 150/500mm wokół filara nurtowego „na wodzie”
- umocnienie terenu pod obiektem kruszywem naturalnym 0÷63mm w geokracie H=100mm

1.4. Określenia podstawowe

1.4.1. Roboty ubezpieczeniowe – odbudowa brzegów kanałów, awanportów, akwenów i zbiorników, ubezpieczenie wałów przeciwpowodziowych, zapór ziemnych, przyczółków mostowych i obiektów hydrotechnicznych.

1.4.2. Prefabrykat (element prefabrykowany) - część konstrukcyjna wykonana w zakładzie przemysłowym, która po zmontowaniu na budowie staje się umocnieniem skarpy.

1.4.3. Geokrata – elastyczna struktura przestrzenna, wykonana z taśm geosyntetyków, połączonych ultradźwiękowymi zgrzeinami punktowymi.

1.4.4. Geowłóknina – materiał płaski, wytworzony metodami włókienniczymi z włókien syntetycznych, których spójność jest zapewniona przez igłowanie lub inne procesy łączenia (np. dodatki chemiczne, połączenie termiczne) i który maszynowo zostaje uformowany w postaci maty.

1.4.5. Rama montażowa – lekka przenośna rama, dostarczana przez producenta geokraty, służąca do montażu dostarczonych na budowę geokrat z wzajemnie przylegającymi do siebie taśmami i zapewniająca dokładne rozciągnięcie geokraty i nadanie jego komórkom nominalnych wymiarów.

1.4.6. Pozostałe określenia podane w niniejszej STWiORB są zgodne z zamieszczonymi w STWiORB DM-00.00.00. "Wymagania ogólne" pkt. 1.4. oraz zgodne z obowiązującymi, odpowiednimi polskimi normami.

1.5. Ogólne wymagania dotyczące Robót

Ogólne wymagania dotyczące Robót podano w STWiORB DM-00.00.00. "Wymagania ogólne" pkt. 1.5.

2. MATERIAŁY

Ogólne warunki stosowania materiałów, ich pozyskiwania i składowania podano w STWiORB DM-00.00.00. "Wymagania ogólne" pkt. 2.

2.1. Płyty typu „Jomb” na geowłókninie

Do wykonania umocnienia terenu należy stosować:

a) Betonowe płyty otworowe typu „Jomb” 100x75x12,5cm, odpowiadające wymaganiom:

- beton klasy C25/30 (B30)
- nasiąkliwość betonu < 5%
- nośność $\geq 15,1$ kN
- ścieralność na tarczy Boehmego nie powinna przekraczać 4 mm,

b) Geowłóknina

Powinna posiadać Aprobata Techniczną zezwalającą na stosowanie go jako materiał separacyjny. Powinien być bez dziur i pęknięć o równomiernej strukturze rozłożenia włókien. Odchyłka szerokości pasma nie powinna przekraczać ± 5 cm. Powinny być spełnione następujące wymagania:

Lp.	Właściwości	Jednostki	Wymagania dla geowłókniny	Metody badań wg:
1	Minimalna masa powierzchniowa	g/m ²	300	PN-EN 965:1999

2	Wytrzymałość na rozciąganie w każdym kierunku	kN/m	≥10,0	PN ISO 10319:1996
3	Wydłużenie względne przy obciążeniu maksymalnym: -wzdłuż pasma -wszerz pasma	% %	65 80	
4	Siła przy przebiciu (metoda CBR)(x-s)	kN	≥3,0	PN-EN ISO12236:1998
5	Charakterystyczny wymiar porów O90	mm	0,080	E DIN 60500 Teil 6
6	Wodoprzepuszczalność prostopadła do płaszczyzny geowłókniny kv z Δh wody=100 mm przy obciążeniu: -2 kPa -20 kPa -200 kPa	m/s m/s m/s	0,0035 0,0020 0,0006	E DIN 60500 Teil 4

Dopuszczalne odchylenia dla podanych w tablicy wartości nie mogą przekraczać:

- dla poz. 3 ± 25%,
- dla poz. 5-6 ± 30%.

c) Paliki sosnowe

Do przybicia (zamocowania płyt „JOMB”) należy zastosować paliki sosnowe długości min 1.0 m i średnicy 4÷6cm.

2.2. Geokrata przestrzenna

Geokrata powinna być zbudowana z zespołu elastycznych taśm polimerowych (z polietylenu dużej gęstości HDPE) o cechach fizycznych, mechanicznych i geometrycznych określonych w aprobacie technicznej.

Taśmy geokraty powinny być połączone seriami ultradźwiękowych zgrzein punktowych, a ich płaszczyzny powinny być obustronnie teksturowane przez wytłoczenie.

Geokrata jest dostarczana w odcinkach (sekcjach) składających się np. z sześćdziesięciu taśm. Przygotowana do transportu i magazynowania sekcja stanowi zespół wzajemnie przylegających do siebie taśm. W pozycji rozłożonej (na budowie) sekcja przyjmuje postać faliście wygiętych taśm przypominających przestrzenną strukturę plastra miodu.

Do łączenia sąsiednich sekcji ze sobą należy stosować opaski samozaciskowe poliamidowe, certyfikowane.

Geokrata produkuje się w różnych typach i rodzajach, których wyboru dokonuje się w dokumentacji projektowej.

Geokratę należy przechowywać w opakowaniach fabrycznych, w pomieszczeniach czystych, suchych, zaciemnionych i wentylowanych, chroniąc je przed zawilgoceniem, chemikaliami, tłuszczami, paliwami i możliwością uszkodzenia. Przechowywanie geokraty w warunkach bezpośredniego działania światła nie powinno trwać dłużej niż dwa miesiące.

2.3. Narzut kamienny hydrotechniczny (do robót regulacyjnych)

Należy stosować kamień łamany rodzaju B, klasy I, z niezwiertanych skał magmowych, przeobrażonych lub osadowych (z piaskowca kwarcytowego) należących do frakcji 150/500 mm, odpowiadający normie BN-76/8952-31.

Uwaga: nie dopuszcza się stosowania kamienia rzeczno-otoczkowego.

Istotne cechy kamienia to:

- wytrzymałość na ściskanie w stanie powietrzno-suchym co najmniej 100 MPa
- mrozoodporność w cyklach co najmniej 25
- ścieralność na tarczy Boehmego 0-25-0-5 cm
- gęstość pozorna 2-45-2-85 g/cm³ (1,9-2,6 dla osadowych)
- nasiąkliwość wodą % 0-5 (2-5 dla osadowych)

Kamień powinien odpowiadać następującym warunkom:

Być odporny na działanie wody i mrozu;

Odnaczać się dużym ciężarem właściwym;

Nie może ulegać ługującemu działaniu wody, mięknać i rozsypywać się.

Warunki te spełniają: granity, porfiry, sjenity i piaskowce o lepszemu kwarcytowym.

Nie należy stosować kamienia o średnicy poniżej 10cm.

2.5. Kruszywo naturalne

Kruszywo na warstwę wypełniającą powinno być zgodne z ustaleniami dokumentacji projektowej oraz powinno odpowiadać wymaganiom normy PN-EN 13242:2004 [6].

Kruszywo może składać się z kruszywa łamanego zwykłego (niesortu) 0÷63 mm lub z mieszanki kruszywa naturalnego 0÷63 mm, najkorzystniej z 50% dodatkiem ziaren przekruszonych. Powinno to być kruszywo niespoiste o ciągłej krzywej przesiewu, w którym zawartość frakcji ilastej nie może przekraczać 7%, a części organicznych 2%, a maksymalna średnica ≤ 63 mm jest zależna od wysokości geokraty.

Składowanie kruszyw powinno odbywać się w warunkach zabezpieczających je przed zanieczyszczeniem, zmieszaniem z innymi materiałami i nadmiernym zawilgoceniem.

2.6. Kotwy stalowe

Do mocowania geowłókniny i geokraty stosuje się kotwy z odpadowej stali zbrojeniowej gładkiej lub żebrowanej. Wymiary i kształt kotew ustala dokumentacja projektowa. Zwykle kotwy wykonuje się z prętów średnicy $6 \div 8$ mm, długości $250 \div 600$ mm.

2.7. Chudy beton

Chudy beton stosuje się do wypełniania skrajnych komórek rozłożonej geokraty.

Chudy beton powinien odpowiadać wymaganiom BN-70/8933-03 [7], o wytrzymałości na ściskanie $R_m > 7,5$ MPa.

2.8. Opaski zaciskowe do łączenia sąsiednich odcinków geokrat

Do łączenia, rozłożonych na budowie, sąsiednich odcinków (sekcji) geokrat stosuje się taśmy samozaciskowe (opaski zaciskowe).

Zaleca się stosowanie opasek zaciskowych z poliamidu 6,6 (certyfikat ISO 9002) z następującymi cechami:

- odpornością na: UV, kwasy, oleje i rozpuszczalniki,
- samogasnące,
- o wytrzymałości termicznej od -40°C do $+85^{\circ}\text{C}$,
- o wytrzymałości mechanicznej na zrywanie do 1,14 kN.

3. SPRZĘT

Ogólne wymagania dotyczące sprzętu podano w STWiORB DM-00.00.00. "Wymagania ogólne" pkt. 3.

3.1. Sprzęt do wykonania robót

Wykonawca powinien wykazać się możliwością korzystania z maszyn i sprzętu gwarantujących właściwą technologię wykonawstwa spełniającą wymagania niniejszej STWiORB i Dokumentacji Projektowej.

4. TRANSPORT

Ogólne wymagania dotyczące transportu podano w STWiORB DM-00.00.00. "Wymagania ogólne" pkt. 4.

5. WYKONANIE ROBÓT

Ogólne zasady wykonywania Robót podano w STWiORB DM-00.00.00. "Wymagania ogólne" pkt. 5.

Wykonanie Robót powinno być zgodne z przedstawionym w Dokumentacji Projektowej rozwiązaniem projektowym.

Materiały sypkie (kruszywa) można przewozić dowolnymi środkami transportu, w warunkach zabezpieczających je przed zanieczyszczeniem, zmieszaniem z innymi materiałami i nadmiernym zawilgoceniem.

Transport geosyntetyków (geokrat, geowłóknin) może się odbywać dowolnymi środkami transportu w opakowaniach fabrycznych. Należy chronić materiały przed zamoczeniem i kontaktami z paliwem, smarami i tłuszczami oraz przed ich fizycznym uszkodzeniem.

5.1. Wykonanie umocnienia płytami typu „Jomb” na geowłókninie

Przed ułożeniem płyt należy wyprofilować podłoże pod płyty.

Elementy betonowe umocnienia należy układać na geowłókninie zgodnie z projektowanym nachyleniem skarp, powierzchnia terenu powinna być wyprofilowana zgodnie z projektowanymi spadkami. Geowłókninę należy układać na warstwie podsypki cementowo-piaskowej. Poszczególne pasma geowłókniny układać z zakładem ± 15 cm z dokładnością ± 3 cm.

Umocnienie z płyt układane będzie przy pomocy narzędzi brukarskich. Należy ją układać z zachowaniem projektowanych pochyleń skarpy.

Docelowo otwory w płytach należy wypełnić żwirem płukanym.

5.2. Wykonanie umocnienia kostką na podsypce cem-piaskowej

Umocnienie kostką na podsypce cem.-piaskowej zgodnie z STWiORB D-04.04.02 oraz STWiORB D-05.03.26.

5.3. Wykonanie umocnienia narzutem kamiennym

5.3.1. Wybór i selekcja kamienia

Przed wykonaniem umocnienia narzutem kamiennym należy z dostarczonego na plac budowy kamienia łamanego wyselekcjonować kamienie frakcji 150/500cm. Warunkiem uzyskania stabilności narzutu kamiennego jest stosowanie kamienia łamanego hydrotechnicznego.

5.3.2. Wykonanie robót przy umocnieniu narzutem

Poszczególne kamienie dobierać należy tak, aby do siebie przylegały i wypełniały jaknajszelniej przestrzeń pomiędzy istniejącymi oraz projektowanymi palami. Układanie narzutu należy rozpoczynać od dołu, posuwając się warstwami ku górze kształtując pryzmę.

Wszystkie kamienie po wbudowaniu powinny być nieruchome

5.4. Wykonanie robót poprzez umocnienie kruszywem w geokracie

5.4.1. Wykonanie koryta

Koryto zaleca się wykonać bezpośrednio przed rozpoczęciem robót związanych z ułożeniem geokraty przestrzennej. Wcześniejsze przystąpienie do wykonania koryta jest możliwe za zgodą Inżyniera, w korzystnych warunkach atmosferycznych.

Koryto można wykonywać ręcznie, gdy jego szerokość nie pozwala na zastosowanie maszyn lub w przypadku robót o małym zakresie. W pozostałych przypadkach koryto wykonuje się mechanicznie, np. przy użyciu równiarek, spycharek, koparek. Grunt odspojony w czasie wykonywania koryta powinien być wykorzystany zgodnie z ustaleniami dokumentacji projektowej, tj. wbudowany w nasyp lub odwieziony na odkład.

Po oczyszczeniu powierzchni podłoża ze wszelkich zanieczyszczeń, należy sprawdzić czy istniejące rzędne umożliwią uzyskanie po profilowaniu zaprojektowanych rzędnych podłoża. Zaleca się aby rzędne koryta przed profilowaniem były o co najmniej 5 cm wyższe niż projektowane rzędne podłoża.

Profilowanie podłoża zaleca się wykonać równiarką. Ścięty grunt powinien być wykorzystany w robotach ziemnych lub w inny sposób zaakceptowany przez Inżyniera.

Szerokość koryta (profilowanego podłoża) nie może się różnić od szerokości projektowanej więcej niż +10cm i -5 cm. Nierówności podłużne i poprzeczne, mierzone łatą 4-metrową, nie mogą przekraczać 20 mm. Spadki poprzeczne powinny być zgodne z dokumentacją projektową z tolerancją $\pm 0,5\%$.

5.4.2. Ułożenie warstwy separacyjnej

Warstwa separacyjna składa się z geowłókniny stanowiącej warstwę separacyjną.

Geowłókninę, odpowiadającą wymaganiom pktu 2.2.3, zaleca się układać w korycie pod nawierzchnią na podstawie planu, określającego wymiary pasm, kierunek postępu robót, kolejności układania pasm, szerokości zakładów, sposób łączenia itp.

Folię, w którą są zapakowane rolki geowłókniny, zaleca się zdejmować bezpośrednio przed układaniem. W celu uzyskania mniejszej szerokości rolki można ją przeciąć piłą, tak aby po przycięciu możliwe było połączenie sąsiednich pasm z zakładem.

Geowłókninę można rozkładać bez fałd i wybrzuszeń ręcznie lub za pomocą układarki, umożliwiającej rozwijanie materiału ze szpuli podwieszanej np. do wysięgnika koparki. Pasma geowłókniny zaleca się układać poprzecznie do kierunku zasypywania kruszywem, a jeśli pokrywana powierzchnia jest węższa niż dwie szerokości pasma, to pasma można układać wzdłuż osi kładki, przy czym zakłady sąsiednich pasm powinny wynosić $0,2\pm 0,3$ m.

Po ułożeniu, pasma niezwłocznie mocuje się do podłoża kotwami z odpadowej stali zbrojeniowej, odpowiadającej wymaganiom pktu 2.2.5. Zaleca się stosowanie kotew średnicy $6\div 8$ mm, wykształconych w kształt litery „L” o długości ≥ 250 mm. Kotwy powinny być rozmieszczone na krawędziach pasm i na zakładach w odstępach co około 2,0 m, a na płaszczyźnie materiału: 1 szt. kotwy na około 8 m² powierzchni.

5.4.3. Ułożenie geokraty wypełnionej kruszywem

Geokrata powinna odpowiadać wymaganiom określonym w pktcie 2.2.2, a kruszywo, jako materiał wypełniający geokratę, powinno odpowiadać wymaganiom pktu 2.2.4.

Geokratę układa się sekcjami (odcinkami) na zagęszczonym podłożu przy pomocy przenośnych ram montażowych, zapewniających dokładne rozciągnięcie sekcji i nadanie komórkom geokraty nominalnych wymiarów. Skrajne komórki sekcji należy połączyć z sąsiednimi sekcjami za pomocą taśm (opasek) samozaciskowych, a ponadto przymocować do podłoża kotwami ze stali zbrojeniowej odpadowej średnicy 8 mm, w kształcie litery „U” o długości równej wysokości geokraty zwiększonej o 200 mm.

Liczba kotew i ich rozmieszczenie powinny być zgodne z ustaleniami dokumentacji projektowej, ST lub Inżyniera. Podczas instalowania kotew nie wolno uszkadzać ścian komórek.

Pola skrajnych komórek geokrat zewnętrznych należy wypełnić na szerokość 0,3 m chudym betonem, odpowiadającym wymaganiom pktu 2.2.6.

Po zamontowaniu geokrat należy wypełnić jej komórki kruszywem z nadmiarem nie mniejszym od 5 cm dla geokraty o wysokości ≥ 15 cm oraz nie mniejszym niż 3,5 cm przy wysokości < 15 cm, a następnie zagęścić lekkim sprzętem wibracyjnym lub lekkimi ubijakami, zapobiegając mechanicznemu uszkodzeniu geokraty. Przy wypełnianiu można stosować sprzęt mechaniczny jak spycharki, ładowarki itp. Wypełnianie należy wykonać metodą od czoła, przy czym niedopuszczalny jest ruch maszyn po niewypełnionych sekcjach. Materiału zasypowego nie wolno zrzucić na rozłożoną geokratę z wysokości większej od 1 m. W miarę zagęszczania wypełnienie geokraty kruszywem należy uzupełniać tak, aby geokrata była okryta warstwą grubości nie mniejszej niż 3 cm. Wskaźnik zagęszczenia kruszywa $Is = \min 0,97$.

Szerokość warstwy może różnić się od szerokości projektowanej o więcej niż 10 cm. Nierówności podłużne i poprzeczne, pod łąką 4-metrową, nie mogą przekraczać 20 mm. Spadki poprzeczne powinny być zgodne z dokumentacją projektową z tolerancją $\pm 0,5\%$.

6. KONTROLA JAKOŚCI ROBÓT

Ogólne zasady kontroli jakości Robót podano w STWiORB DM-00.00.00. "Wymagania ogólne" pkt. 6.

6.1. Kontrola jakości Robót

Kontrola jakości Robót polega na wizualnej ocenie wykonania umocnień brzegu.

Tolerancje wymiarowe podano w normach przedmiotowych.

Kontroli podlegają:

- użyte materiały,
- wykonanie umocnienia z płyt Jomb
- wykonanie umocnienia narzutu kamiennego
- wykonanie umocnienia kruszywem w geokracie

6.2. Zasady postępowania z wadliwie wykonanymi robotami

Wszystkie materiały nie spełniające wymagań podanych w odpowiednich punktach specyfikacji, zostaną odrzucone. Jeśli materiały nie spełniające wymagań zostaną wbudowane lub zastosowane, to na polecenie Inżyniera Wykonawca wymieni je na właściwe, na własny koszt.

Wszystkie roboty, które wykazują większe odchylenia cech od określonych w specyfikacji powinny być ponownie wykonane przez Wykonawcę na jego koszt.

Na pisemne wystąpienie Wykonawcy, Inżynier może uznać wadę za nie mającą zasadniczego wpływu na cechy eksploatacyjne rzeki i ustali zakres i wielkość potrąceń za obniżoną jakość.

7. Obmiar robót.

Ogólne wymagania dotyczące obmiaru robót podano w STWiORB DM-00.00.00. „Wymagania Ogólne” punkt 7.

7.1. Jednostka obmiaru.

Jednostką obmiaru jest:

- 1 m² (metr kwadratowy) umocnienia płytami Jomb
- 1 m³ (metr sześcienny) narzutu kamiennego
- 1 m² (metr kwadratowy) umocnienia kruszywem w geokracie

8. Odbiór Robót

Ogólne zasady odbioru Robót podano w STWiORB DM-00.00.00. "Wymagania ogólne" pkt. 8.

Roboty uznaje się za wykonane zgodnie z Dokumentacją Projektową, ST i wymaganiami Inżyniera jeżeli wszystkie pomiary i badania z zachowaniem tolerancji podanych w pkt. 6 dały pozytywne wyniki.

9. Podstawa płatności

Ogólne ustalenia dotyczące podstawy płatności podano w STWiORB DM-00.00.00. „Wymagania ogólne” pkt. 9

9.1. Cena jednostki obmiarowej

Cena jednostkowa wykonania umocnienia rzeki i terenu wokół obiektu obejmuje:

- zakup, dostarczenie i składowanie potrzebnych materiałów,
- koszt zapewnienia niezbędnych czynników produkcji
- prace pomiarowe i roboty przygotowawcze,
- oznakowanie robót,
- ułożenie płyt Jomb ze wszystkimi pracami związanymi

- umocnienie narzutem kamiennym podpory nurtowej (na wodzie)
- umocnienie kruszywem w geokracie
- uporządkowanie terenu robót,

W/w cenie uwzględniają również geodezyjne wytyczenie, zakup niezbędnych materiałów i czynników produkcji, odpady i ubytki materiałowe oraz przygotowanie i uprzątnięcie stanowiska pracy, łącznie z ewentualnymi pomostami roboczymi i drogami dojazdowymi.

10. Przepisy związane

PN-B-11210	Materiały kamienne. Kamień łamany.
BN-76/8952-31	Kamień naturalny do robót regulacyjnych.
BN-70/6716	Materiały budowlane kamienne.
PN-B-06190	Roboty kamieniarskie.
PN-B-06050	Roboty ziemne budowlane.
PN-M-80026	Drut okrągły ze stali niskostopowej do wiązania.
PN-62/B-01080	Kamień dla budownictwa i drogownictwa. Klasyfikacja i zastosowanie
BN-64/6740-02	Obróbka kamienia. Pojęcia podstawowe, rodzaje i określenia faktur
BN-67/6747-11	Badania materiałów kamiennych. Metody sprawdzania cech zewnętrznych
PN-84/B-04111	Materiały kamienne. Oznaczenie ścieralności na tarczy Boehmego.
PN-88/B-04481	Grunty budowlane. Badanie próbek gruntu.
PN-88/B-06250	Beton zwykły.
PN-90/B-14501	Zaprawy budowlane zwykłe.
PN-B-11113	Kruszywa mineralne. Kruszywa naturalne do nawierzchni drogowych; piasek.
PN-EN 1339	Betonowe płyty brukowe. Wymagania i metody badań
PN-EN 197-1	Cement. Część 1: Skład, wymagania i kryteria zgodności dotyczące cementu powszechnego użytku

Zbiór projektów typowych budowli regulacyjnych umocnień dla rzek i potoków górskich i podgórskich opracowany przez Centralne Biuro Studiów i Projektów Budownictwa Wodnego HYDROPROJEKT w Warszawie. Część II Rzeki nizinne. Warszawa 1980 r.

M.20.01.08. ZABEZPIECZENIE ANTYKOROZYJNE BETONU

1. WSTĘP

1.1. Przedmiot Specyfikacji Technicznej Wykonania i Odbioru Robót Budowlanych (STWiORB)

Przedmiotem niniejszej STWiORB są wymagania dotyczące wykonania i odbioru antykorozyjnego zabezpieczenia powierzchni betonowych obiektów inżynierskich, bezpośrednio narażonych na wpływ czynników atmosferycznych w ramach przebudowy kładki dla pieszych przez rzekę Wolbórkę w ciągu ul. Nadrzecznej w Tomaszowie Mazowieckim.

1.2. Zakres stosowania STWiORB

Specyfikacja Techniczna Wykonania i Odbioru Robót Budowlanych jest stosowana jako dokument przetargowy i kontraktowy przy zlecaniu i realizacji robót wymienionych w pkt.1.1.

1.3. Zakres robót objętych STWiORB

Zakres robót objętych niniejszą STWiORB obejmuje wykonanie zabezpieczenia antykorozyjnego powierzchni betonowych, bezpośrednio narażonych na wpływ czynników atmosferycznych.

Zakres robót obejmuje wykonanie:

- impregnacji hydrofobowej niezwilżalnej,
- powłok ochronnych specjalnych odpornych na chlorki, z podwyższoną zdolnością do pokrywania zarysowań (grub. >1mm)
- powłok ochronnych specjalnych odpornych na chlorki o podwyższonej zdolności pokrywania zarysowań i nie odróżniających się barwą od pozostałej części powierzchni elementu
- powłok cienkowarstwowych, akrylowych do ochrony powierzchniowej betonu na elementach wskazanych w dokumentacji projektowej

1.4. Określenia podstawowe

Powierzchniowe zabezpieczenie betonu – odizolowanie odkrytych powierzchni betonu od szkodliwych wpływów środowiska atmosferycznego poprzez wykonanie powłoki ochronnej.

Powłoka ochronna – warstwa sztucznie wytworzona na powierzchni betonu w celu zabezpieczenia go przed szkodliwym wpływem środowiska atmosferycznego.

Hydrofobizacja – impregnacja powierzchniowa betonu materiałami powodującymi jego hydrofobowość tj. obniżenie zwilżalności przez wodę powierzchni betonu; uzyskiwana jest przez nanoszenie roztworów lub emulsji odpowiednich substancji tworzących warstewki hydrofobowe (hydrofobowość - cecha pewnych makrocząsteczek i cząsteczek koloidalnych polegająca na braku tendencji do gromadzenia na swej powierzchni cząsteczek wody).

Impregnacja – nasycanie betonu preparatami polimerowymi o niskiej lepkości, które po wnikięciu w głąb betonu i spolimeryzowaniu wpływają korzystnie na jego cechy fizyczne i chemiczne, wyróżnia się tu:

- hydrofobowe impregnaty porów (zwane dalej impregnatami hydrofobowymi) - wyroby ciekłe, penetrujące beton, tworzące powłoki na ściankach porów,
- impregnaty wypełniające pory - wyroby ciekłe penetrujące pory w betonie, tworzące materiał stały.

Punkt rosy – temperatura podłoża, na którym wystąpi rosa przy określonej temperaturze i określonej wilgotności względnej powietrza.

Pozostałe określenia podstawowe są zgodne z obowiązującymi odpowiednimi polskimi normami oraz określeniami stosowanymi lub użytymi w STWiORB D-M.00.00.00 "Wymagania ogólne".

1.5. Ogólne wymagania dotyczące robót

Ogólne wymagania podano w STWiORB DM-00.00.00 "Wymagania ogólne". Wykonawca robót jest odpowiedzialny za jakość ich wykonania oraz zgodność z dokumentacją projektową, Specyfikacją i poleceniami Inżyniera.

2. MATERIAŁY

Szczegółowa informacja określająca które elementy konstrukcji podlegają zabezpieczeniu jakim preparatem, zawarto w pozostałych częściach dokumentacji projektowej.

Ogólne wymagania dotyczące materiałów podano w STWiORB D-M.00.00.00 "Wymagania ogólne".

Należy stosować firmowe preparaty przeznaczone do hydrofobizacji, aplikowane na poziome, ukośne, pionowe i sufitowe powierzchnie obiektów inżynierskich.

Do wykonania hydrofobizacji na obiekcie można zastosować tylko materiały dopuszczone do obrotu i stosowania zgodnie z aktualnie obowiązującymi przepisami, posiadające oznakowanie CE lub oznaczone znakiem budowlanym wraz z dołączonym certyfikatem zgodności lub deklaracją zgodności. Zaleca się

użycie wyrobów rekomendowanych lub aprobowanych przez IBDiM do stosowania w budownictwie mostowym – w postaci środka gotowego do użytku.

Na każdym odrębnym obiekcie powinny być zastosowane materiały hydrofobowe jednego systemu, pochodzące od jednego producenta.

2.1. Ogólne wymagania dla materiałów

Do wykonania zabezpieczenie antykorozyjnego powierzchni betonowych bezpośrednio narażonych na wpływ czynników atmosferycznych należy stosować tylko materiały dopuszczone do obrotu i stosowania zgodnie z aktualnie obowiązującymi przepisami, posiadające oznakowanie CE lub oznaczone znakiem budowlanym wraz z dołączonym certyfikatem zgodności lub deklaracją zgodności. Zaleca się użycie wyrobów rekomendowanych lub aprobowanych przez IBDiM do stosowania w budownictwie mostowym – postaci środka gotowego do użytku. Na każdym odrębnym obiekcie należy zastosować materiały jednego systemu, pochodzące od jednego producenta.

Wykonawca powinien przedstawić Inżynierowi numer partii towaru oraz aktualne wyniki badań w ramach nadzoru wewnętrznego producenta materiału. Do zabezpieczania antykorozyjnego betonu można stosować tylko materiały o nieprzeterminowanej przydatności do stosowania. Kolorystyka zgodna z Dokumentacją projektową.

2.2. Impregnaty hydrofobowe

Do wykonania powierzchniowego zabezpieczenia betonu impregnatami hydrofobowymi należy zastosować materiały bezbarwne lub w kolorze betonu, zdefiniowane wg PN-EN 1504-1 i -2, stosując hydrofobowe impregnaty porów (preparaty hydrofobowe), tworzące powłoki na ściankach porów, o nie przeterminowanej przydatności do użycia. Materiały te, to w głównej mierze roztwory żywic silikonowych lub metylosilikonowych w rozpuszczalnikach organicznych, preparaty na bazie siloksanów i silanów lub wodne emulsje olejów silikonowych. Zastosowane materiały powinny spełniać wymagania adekwatnych przedmiotowych Polskich Norm (PN) lub Aprobatach Technicznych (AT IBDiM).

Preparaty hydrofobowe powinny:

- charakteryzować się niską lepkością i niewielkim napięciem powierzchniowym, dzięki czemu mogą głęboko przenikać w pory betonu,
- nie tworzyć na zabezpieczanej powierzchni betonu powłoki,
- nie zmieniać wyglądu (kolorystyki) warstwy zewnętrznej zaimpregnowanego betonu,
- nie pokrywać (mostkować) zarysowań,
- nie zmniejszać wymaganej wytrzymałości przypowierzchniowej warstwy betonu na odrywanie,
- tworzyć skuteczne zabezpieczenie betonu w warunkach działania wilgoci i środowisk gazowych o średnim stopniu agresywności.

Zastosowane materiały powinny gwarantować uzyskanie następujących parametrów dla chronionych powierzchni:

- redukcja nasiąkliwości powierzchniowej; wskaźnik ograniczenia chłonności wody $\geq 50\%$ (badany wg Procedury IBDiM PB-TM-X5),
- zwiększenie odporności na mróz i mgłą solną; stan powierzchni po 200 cyklach zamrażania i odmrażania w wodzie i soli: powierzchnia bez zmian i uszkodzeń w postaci rys, pęcherzy, pęknięć, złuszczeń czy odspojień (badana wg Procedury IBDiM PB/TM-1/13).
- absorpcja kapilarna: $w \leq 0,1 \text{ kg}/(\text{m}^2 \cdot \text{h} \cdot 0,5)$

2.3. Powłoki ochronne specjalne odporne na chlorki

2.3.1. Powłoki specjalne odporne na chlorki z podwyższoną zdolnością pokrywania zarysowań o grubości $\geq 1,0 \text{ mm}$

Powłoki o grubości $\geq 1,0 \text{ mm}$, wykonane poliuretanami (PU), dwukomponentowymi polimetakrylanami metylu (2-k PMMA), modyfikacjami żywic epoksydowych (EP) lub dyspersjami wodnymi na bazie akrylowej

- Wymagania dla powłoki:
- zdolność mostkowania rys : klasa A2
 - wskaźnik ograniczenia chłonności wody $\geq 60\%$ (badany wg Procedury IBDiM PB-TM-X5)
 - opór dyfuzji CO_2 : $S_D \text{CO}_2 \geq 50 \text{ m}$ słupa powietrza,
 - opór dyfuzji H_2O : $S_D \text{CO}_2 \leq 4 \text{ m}$ słupa powietrza,
 - wytrzymałość na odrywanie od podłoża:
 - wartość średnia $\geq 1,5 \text{ MPa}$,
 - wartość po 200 cyklach zamrażania i odmrażania wg. Procedury badawczej IBDiM PB/TM-1/6:2016: min. $1,2 \text{ MPa}$
 - absorpcja kapilarna: $w \leq 0,1 \text{ kg}/(\text{m}^2 \cdot \text{h} \cdot 0,5)$

2.3.2. Powłoki specjalne odporne na chlorki z podwyższoną zdolnością pokrywania zarysowań

Powłoki wykonane dyspersjami wodnymi na bazie akrylowej.

Wymagania dla powłoki:

- zdolność mostkowania rys : klasa A3
- wskaźnik ograniczenia chłonności wody $\geq 50\%$ (badany wg Procedury IBDiM PB-TM-X5)
- opór dyfuzji CO_2 : $S_D\text{CO}_2 \geq 50\text{m}$ słupa powietrza,
- opór dyfuzji H_2O : $S_D\text{CO}_2 \leq 4$ m słupa powietrza,
- wytrzymałość na odrywanie od podłoża:
 - wartość średnia $\geq 1,2$ MPa,
 - wartość po 200 cyklach zamrażania i odmrażania wg. Procedury badawczej IBDiM PB/TM-1/6:2016: min.1,0 MPa

2.4. Powłoki ochronne

2.4.1. Powłoki bez zdolności pokrywania zarysowań

Cienkowarstwowe powłoki o grubości do 0,3 mm, wykonane dyspersjami wodnymi na bazie akrylowej.

Wymagania dla powłoki:

- nie pokrywa zarysowań
- wskaźnik ograniczenia chłonności wody $\geq 50\%$ (badany wg Procedury IBDiM PB-TM-X5)
- opór dyfuzji CO_2 : $S_D\text{CO}_2 \geq 50\text{m}$ słupa powietrza,
- opór dyfuzji H_2O : $S_D\text{CO}_2 \leq 4$ m słupa powietrza,
- wytrzymałość na odrywanie od podłoża:
 - wartość średnia $\geq 1,5$ MPa,
 - wartość po 200 cyklach zamrażania i odmrażania wg. Procedury badawczej IBDiM PB/TM-1/6:2016: min.1,5MPa
- absorpcja kapilarna: $w \leq 0,1$ kg/(m²*h^{0,5})

2.4.2. Powłoki z minimalną zdolności pokrywania zarysowań gr. do 0,3 mm

Cienkowarstwowe powłoki o grubości do 0,3 mm, wykonane dyspersjami wodnymi na bazie akrylowej.

Wymagania dla powłoki:

- zdolność mostkowania rys: klasa A1
- opór dyfuzji CO_2 : $S_D\text{CO}_2 \geq 50\text{m}$ słupa powietrza,
- opór dyfuzji H_2O : $S_D\text{CO}_2 \leq 4$ m słupa powietrza,
- wytrzymałość na odrywanie od podłoża:
 - wartość średnia $\geq 1,5$ MPa,
 - wartość po 200 cyklach zamrażania i odmrażania wg. Procedury badawczej IBDiM PB/TM-1/6:2016: min.1,2MPa
- wskaźnik ograniczenia chłonności wody $\geq 60\%$ (badany wg Procedury IBDiM PB-TM-X5)
- absorpcja kapilarna: $w \leq 0,1$ kg/(m²*h^{0,5})

2.4.3. Powłoki z minimalną zdolności pokrywania zarysowań gr. powyżej 0,5 mm

Cienkowarstwowe powłoki o grubości do 0,3 mm, wykonane dyspersjami wodnymi na bazie akrylowej.

Wymagania dla powłoki:

- zdolność mostkowania rys: klasa A2
- opór dyfuzji CO_2 : $S_D\text{CO}_2 \geq 50\text{m}$ słupa powietrza,
- opór dyfuzji H_2O : $S_D\text{CO}_2 \leq 4$ m słupa powietrza,
- wytrzymałość na odrywanie od podłoża:
 - wartość średnia $\geq 1,5$ MPa,
 - wartość po 200 cyklach zamrażania i odmrażania wg. Procedury badawczej IBDiM PB/TM-1/6:2016: min.1,2MPa
- wskaźnik ograniczenia chłonności wody $\geq 60\%$ (badany wg Procedury IBDiM PB-TM-X5)
- absorpcja kapilarna: $w \leq 0,1$ kg/(m²*h^{0,5})

2.4.4. Powłoki z podwyższoną zdolności pokrywania zarysowań gr. do ,3 mm

Cienkowarstwowe powłoki o grubości do 0,3 mm, wykonane dyspersjami wodnymi na bazie akrylowej.

Wymagania dla powłoki:

- zdolność mostkowania rys: klasa A3/B2
- opór dyfuzji CO_2 : $S_D\text{CO}_2 \geq 50\text{m}$ słupa powietrza,
- opór dyfuzji H_2O : $S_D\text{CO}_2 \leq 4$ m słupa powietrza,
- wytrzymałość na odrywanie od podłoża:
 - wartość średnia $\geq 1,2$ MPa,
 - wartość po 200 cyklach zamrażania i odmrażania wg. Procedury badawczej IBDiM PB/TM-1/6:2016: min.1,0MPa
- wskaźnik ograniczenia chłonności wody $\geq 60\%$ (badany wg Procedury IBDiM PB-TM-X5)
- absorpcja kapilarna: $w \leq 0,1$ kg/(m²*h^{0,5})

3. SPRZĘT

Ogólne wymagania dotyczące sprzętu podano w STWiORB DM-00.00.00 „Wymagania ogólne”.

Wykonawca zobowiązany jest posiadać niezbędny sprzęt do wykonywania robót, zgodnie z przyjętą technologią i zaleceniami producenta określonego preparatu, podanymi w kartach technicznych lub instrukcjach dotyczących danego wyrobu oraz konieczny, podstawowy sprzęt laboratoryjny do kontroli procesu technologicznego i wykonanych prac (wilgotnościomierz, higrometr, termometr do pomiaru temperatury powietrza i podłoża betonowego, aparaturę do testów na odrywanie itp.) .

W dyspozycji Wykonawcy powinien znajdować się sprzęt do przygotowania powierzchni betonowej wg wymagań pkt 5.2 niniejszych STWiORB, a jednocześnie adekwatny do stanu tej powierzchni wg wymagań STWiORB M.13.01.00. w zależności od tych uwarunkowań mogą być potrzebne: młotki, szczotki stalowe, szlifierki, aparatura do czyszczenia strumieniowo-ściernego, sprężarka, odkurzacz, sprzęt do usuwania wody z porów i wysuszania powierzchni.

Do mieszania preparatu zaleca się użycie mechanicznego mieszadła wolnoobrotowego. Do aplikacji materiałów, w zależności od rodzaju środka, wielkości zabezpieczanej powierzchni, jej położenia itp. czynników, Wykonawca powinien dysponować prostym sprzętem, jak pędzle, wałki, szczotki lub też można stosować aparat do natryskiwania. Przy nanoszeniu metodą natrysku, urządzenie powinno umożliwiać kontrolę ilości dozowanych materiałów w czasie natrysku.

4. TRANSPORT

Ogólne wymagania dotyczące transportu podano w STWiORB DM-00.00.00 „Wymagania ogólne” pkt 4. Materiały do zabezpieczenia powierzchni betonowych powinny być pakowane, transportowane i przechowywane zgodnie z zaleceniami producenta wyrobów.

Wyroby powinny być pakowane w szczelnie zamykane pojemniki firmowe, zabezpieczające przed wylaniem lub zmianą właściwości techniczno-użytkowych, o pojemności uzgodnionej między producentem, a odbiorcą. w przypadku stosowania paletyzacji, liczba pojemników oraz liczba warstw pojemników pakowanych na jednej paletcie, ustawianych w pozycji stojącej, powinna być określona przez producenta. Ładunek na paletcie należy zabezpieczyć przed przemieszczeniem i uszkodzeniem, tak aby wraz z paletą tworzył zwartą, stabilną jednostkę ładunkową.

W przypadku wyrobów dwuskładnikowych, komponenty systemu powinny być pakowane i przechowywane w zestawach (kompletach fabrycznie przygotowanych wagowo) z zachowaniem proporcji dozowania przy mieszaniu.

Materiały pakowane jak wyżej, mogą być przewożone dowolnymi środkami transportu, w warunkach określonych przepisami o przewozie materiałów niebezpiecznych. Należy je umieścić równomiernie na powierzchni ładunkowej i zabezpieczyć przed bezpośrednim działaniem promieni słonecznych oraz innymi niekorzystnymi czynnikami atmosferycznymi, a także przed przesuwaniem i uszkodzeniem mechanicznym. Materiały należy przewozić w temperaturze przechowywania określonej przez producenta.

Wyroby należy przechowywać w pozycji stojącej, w szczelnie zamkniętych, nieuszkodzonych oryginalnych pojemnikach (opakowaniach), z dala od źródeł ognia i elementów grzejnych, w warunkach zabezpieczających je przed nasłonecznieniem i innymi wpływami atmosferycznymi (w przedziale temperatur określonym przez producenta). Należy przestrzegać dopuszczalnego okresu składowania (okresu przydatności do stosowania), podanego przez producenta.

Każdy pojemnik wyrobu powinien być oznakowany znakiem CE lub budowlanym zgodnie z obowiązującymi przepisami oraz posiadać etykietę zawierającą co najmniej następujące informacje:

- nazwę (techniczną, handlową) i oznaczenie wyrobu,
- typ, odmiana, gatunek wyrobu (odpowiadająco – jeśli występują),
- nazwę i adres producenta oraz adres zakładu produkującego wyrób,
- datę produkcji i numer partii,
- masę netto zawartości pojemnika,
- termin przydatności do użycia,
- oznakowanie zgodne z przepisami transportowymi,
- oznakowanie zgodne z przepisami w sprawie oznakowania opakowań substancji niebezpiecznych i preparatów niebezpiecznych,
- informacje o uzyskaniu przez wyrób dopuszczenia do obrotu i stosowania (numer normy lub aprobaty technicznej, numer i datę wystawienia certyfikatu lub krajowej deklaracji zgodności, nazwę jednostki certyfikującej),
- warunki przechowywania i stosowania materiałów (instrukcja użycia) i zachowania przy tym niezbędnych środków ostrożności, bhp i ochrony środowiska.

Informacje należy dołączyć do wyrobu w sposób umożliwiający zapoznanie się z nimi przez stosującego ten wyrób. Trwałość i czytelność informacji powinna być zapewniona podczas całego procesu składowania, transportu i użycia.

Do każdego opakowania zbiorczego (paletyzacja) powinna być dołączona etykieta zawierająca dane jak wyżej, uzupełniona o informacje dotyczące ilości elementów w opakowaniu, liczbę warstw ładowania i składowania oraz o jego masie całkowitej.

5. WYKONANIE ROBÓT

Ogólne zasady wykonania robót podano w STWiORB DM-00.00.00 „Wymagania ogólne”.

5.1. Ogólne warunki wykonywania zabezpieczenia antykorozyjnego powierzchni betonowych

Przed przystąpieniem do wykonania zabezpieczenia antykorozyjnego powierzchni betonowych należy ustalić materiały niezbędne do realizacji robót (rodzaj, ilości), wyznaczyć zakres wykonywanych robót (elementy, powierzchnie) oraz określić kolejność, sposób i termin ich wykonywania.

Do Wykonawcy należy również wykonanie, zabezpieczenie, utrzymanie oraz rozbiórka rusztowań, pomostów roboczych i innych urządzeń pomocniczych niezbędnych do prowadzenia robót.

Przy wykonywaniu zabezpieczenia antykorozyjnego należy bezwzględnie przestrzegać zaleceń producenta materiałów, wg zapisów kart technicznych, instrukcji stosowania i wytycznych, dotyczących wymaganych warunków atmosferycznych (temperatura, wilgotność) i technologicznych - podanych w aktualnych kartach technicznych lub Polskich Normach albo w aprobatkach technicznych. Roboty można prowadzić gdy warunki te są zgodne z zalecanymi. Jeżeli warunki pogodowe odbiegają od wymagań, roboty należy przerwać i wznowić je dopiero po poprawie pogody. Podczas robót Wykonawca zobowiązany jest monitorować wilgotność i temperaturę powietrza. Pomiary warunków atmosferycznych należy wykonywać co 3-4 godziny i przy każdej odczuwalnej zmianie pogody.

Prace impregnacyjne należy wykonywać przy dobrej pogodzie. Niedopuszczalne jest prowadzenie robót w czasie silnego wiatru, przy dużym nasłonecznieniu, podczas opadów śniegu, gradu, deszczu i mżawki, bezpośrednio po opadach oraz przed spodziewanymi opadami, a także w czasie mgły oraz gdy na powierzchniach konstrukcji występuje rosa lub szron. Wilgotność względna powietrza w trakcie nanoszenia preparatów nie powinna być wyższa niż 80%.

Jeżeli producent preparatu nie określa innych wymagań, to roboty można prowadzić, gdy temperatura powietrza oraz podłoża jest wyższa od +8°C i gdy temperatura otoczenia nie przekracza +30°C, przy czym temperatura podłoża powinna być wyższa o 3°C od temperatury punktu rosy, a temperatura otoczenia nie może spaść poniżej +4°C w ciągu 48 godzin po aplikacji.

Jeżeli zachodzi konieczność wykonania robót w złych warunkach pogodowych, np. takich jak niewłaściwa temperatura lub wilgotność powietrza, roboty powinny być prowadzone pod namiotem foliowym lub brezentowym o bardzo sprawnej wentylacji.

Roboty powinny być wykonywane bardzo starannie - przez pracowników przeszkolonych w zakresie znajomości zasad i technologii stosowania wybranych materiałów oraz umiejętności wykonywania prac tego typu.

5.2. Przygotowanie podłoża

Czas oczekiwania pomiędzy wykonaniem elementu betonowego, a wykonaniem impregnacji jego powierzchni należy przyjmować wg danych podawanych w kartach technicznych stosowanych materiałów. Jeżeli producent materiałów nie podaje innych wymagań, to ochronę antykorozyjną powierzchni betonowych zaleca się wykonywać po co najmniej 28 dniach od wbudowania mieszanki betonowej w konstrukcję, gdy dojrzewanie betonu następowało w temperaturze co najmniej 15°C.

W przypadku, gdy dojrzewanie betonu następowało w temperaturze niższej, okres oczekiwania przed rozpoczęciem robót impregnacyjnych należy odpowiednio wydłużyć. Stopień dojrzałości betonu można oceniać zgodnie z „Zaleceniami dotyczącymi oceny jakości betonu „in-situ” w konstrukcjach obiektów mostowych”.

Beton stanowiący podłoże pod powłoki ochronne lub hydrofobizację powinien być wykonany zgodnie ze wszystkimi wymaganiami zawartymi w STWiORB M.13.01.00 oraz posiadać odpowiednie spadki, zgodnie z wymaganiami dokumentacji projektowej. Kształtowanie spadków oraz wymagane przygotowanie powierzchni powinno następować podczas deskowania i betonowania elementu konstrukcyjnego obiektu.

Powłoki lub hydrofobizację wykonać należy na odpowiednio wytrzymałym mechanicznie, suchym, czystym, równym i gładkim oraz jednorodnym podłożu. Prawidłowo przygotowane podłoże powinno spełniać następujące kryteria:

- podłoże wytrzymałe:
 - wytrzymałość na ściskanie nie mniejsza niż wynikająca z przyjętej klasy betonu,
 - wytrzymałość na odrywanie:
 - wartość minimalna pojedynczego pomiaru $\geq 1,0$ MPa,
 - wartość średnia $\geq 1,5$ MPa,
- podłoże suche: beton w stanie powietrzno-suchym, bez widocznych śladów wilgoci i spowodowanych wilgocią zacieśnień; jeśli producent nie określa innych wymagań, wilgotność podłoża nie powinna być wyższa niż 4%,

- podłoże czyste: powierzchnia betonu wolna od luźnych frakcji i osypujących się części, mlecza cementowego, pyłów, plam olejów, tłuszczów, smarów i innych zanieczyszczeń,
- podłoże równe: na powierzchniach o stałym pochyleniu nie ma zastoisk wody, a na dowolnie wybranych odcinkach o długości 4 m nie wykazuje wgłębień i wybrzuszeń większych niż 5 mm, (dla obiektów nowo-budowanych)
- podłoże gładkie: powierzchnia powinna być lekko szorstka (do 1 mm), winna cechować się brakiem lokalnych progów, raków, kawern, wystających ziaren kruszywa, lokalne nierówności nie mogą mieć ostrych krawędzi, wszystkie krawędzie wypukłe i wklęsłe muszą być wyokrąglone lub złagodzone skosem o pochyleniu 45°.

Bezpośrednio przed nałożeniem warstwy impregnatu, powierzchnię podłoża należy oczyścić i odpylić. Sposób czyszczenia powinien być określony po dokonaniu oceny stanu zabrudzenia podłoża. Prace polegające na oczyszczeniu betonu należy wykonywać metodami, które nie naruszają materiału konstrukcyjnego podłoża. Wszystkie pory w przypowierzchniowej warstwie betonu muszą zostać odkryte.

Z całej impregnowanej powierzchni należy usunąć złuszczenia, mleczo cementowe, odstające grudki związanego betonu, luźne części betonu i inne zanieczyszczenia naniesione podczas budowy. Niezwiązane i związane części betonu można odbić młotkami, skuć lub zeszlifować, a duże powierzchnie, jeśli tego wymagają, oczyścić metodą strumieniowo-ścierną (piaskowanie, śrutowanie). Podłoże z betonu o wysokiej wytrzymałości i szczelności można też czyścić wodą pod ciśnieniem, ale konieczne jest dokładne wysuszenie podłoża po takim oczyszczeniu. Miejsca zatłuszczone można zmyć rozpuszczalnikami organicznymi lub detergentami albo usunąć przez ich wypalenie palnikiem gazowym.

Pozostający na powierzchni pył powinien być usunięty; oczyszczoną powierzchnię należy odpylić odkurzaczem przemysłowym lub strumieniem sprężonego powietrza przechodzącym przez filtr przeciwolejowy i przeciwwodny.

Jeżeli po czyszczeniu zostaną stwierdzone ubytki na powierzchni, to należy je naprawić – zaprawy naprawcze powinny być kompatybilne do stosowanych środków zabezpieczających powierzchnie betonowe. Ewentualne rysy skurczowe i spękania, ujawnione po usunięciu mlecza cementowego, należy oczyścić i uszczelnić (wypełnienie iniekcyjne).

W przypadku impregnacji hydrofobowej podłoże betonowe wymaga dokładnego wysuszenia, tak aby usunąć wodę z porów i zwiększyć skuteczność takiego zabezpieczenia. Przed nałożeniem warstwy preparatu, Wykonawca powinien sprawdzić czy wilgotność podłoża jest zgodna z wymaganiami. Jeśli warunek nie jest spełniony, Wykonawca przed rozpoczęciem robót powinien zastosować system osuszania podłoża betonowego zaakceptowany przez Inżyniera.

Oczyszczona i odpylona powierzchnia powinna być poddana dokładnym oględzinom i zakwalifikowana przez Inżyniera do ułożenia preparatu hydrofobowego.

5.3. Wykonanie ochrony antykorozyjnej powierzchni betonowych

5.3.1. Pole referencyjne

Przed przystąpieniem do zasadniczych robót wskazane jest wykonanie pokrycia próbnego w warunkach budowy (pole referencyjne), dla upewnienia się, że nanoszenie określonego materiału wybraną techniką daje oczekiwany efekt. Wykonanie pola referencyjnego ma na celu:

- określenie wszystkich parametrów ochrony powierzchniowej betonu,
- ocenę przydatności proponowanych materiałów, technologii,
- ocenę efektów wykonania robót.

Pole referencyjne może stanowić podstawę do oceny, czy wykonane na danym elemencie zabezpieczenie powierzchniowe wykazuje założone właściwości, czy jest zgodne z wymaganiami projektowymi i wymaganiami producenta materiałów.

Wykonawca, w obecności przedstawiciela Inżyniera przygotowuje pole referencyjne ochrony powierzchniowej. Pole referencyjne należy przygotować oddzielnie na każdym zabezpieczanym elemencie obiektu (podpora, ustrój niosący, konstrukcja ramowa, mur oporowy itp.). Liczbę, umiejscowienie i wielkość powierzchni referencyjnych oraz sposób ich oznaczenia powinien określić Inżynier. Zaleca się lokalizację odrębnych pól na płaszczyznach poziomych, pionowych i sufitowych.

Prace podczas wykonywania pola referencyjnego powinny przebiegać uzgodnionymi w protokole ustaleń materiałami i zgodnie z założoną technologią. Prace rozpoczynają się od przygotowania podłoża przez wykonanie poszczególnych czynności technologicznych zabezpieczenia powierzchniowego preparatami ochrony powierzchniowej betonu. W trakcie wykonywania pola referencyjnego Wykonawca przeprowadza kontrolę wykonania robót, a Inżynier badania odbiorcze ochrony powierzchniowej betonu.

Za zgodą Inżyniera dopuszcza się odstępianie od wykonywania pokryć próbnych (w tym na kolejnych obiektach danego Kontraktu), jeżeli: zastosowane materiały i technologie ich aplikacji były już wielokrotnie sprawdzone, Wykonawca robót wykazuje się dużym doświadczeniem w realizacji zabezpieczeń antykorozyjnych powierzchni betonowych, warunki środowiskowe są porównywalne.

5.3.2. Przygotowanie materiałów

Przygotowanie materiału powinno odbywać się wg wytycznych opracowanych przez producenta. Przed użyciem preparatów należy sprawdzić stan ich opakowań i termin przydatności do użycia. Materiały jednoskładnikowe (większość impregnatów) dostarczane w formie gotowej do użycia należy wymieszać bezpośrednio przed zastosowaniem. Przed użyciem materiał powinien być pozbawiony pęcherzyków powietrza. Wyroby dostarczane jako materiały dwuskładnikowe w stanie gotowym do użycia (w zestawach uwzględniających wymagane proporcje dozowania), należy wstępnie wymieszać osobno bezpośrednio przed użyciem, a następnie zmieszać ze sobą. Połączone komponenty, za pomocą mechanicznego, wolnoobrotowego mieszadła dokładnie mieszać unikając napowietrzenia mieszanki. Po wymieszaniu produkt powinien stanowić jednorodną ciecz o jednolitej barwie i konsystencji, bez widocznych smug i pęcherzyków powietrza. Tak przygotowaną mieszaninę należy przelać do czystego pojemnika i jeszcze raz wymieszać – w tym stanie można ją nanosić na impregnowane podłoże, przestrzegając nieprzekroczenia czasu przydatności do użycia. W podobny sposób należy postępować z preparatami jednoskładnikowymi dla których producent przewiduje możliwość rozcieńczania wodą (w ilości i proporcjach określonych w karcie technicznej wyrobu).

5.3.3. Nanoszenie preparatów ochrony powierzchniowej betonu

Przy wykonywaniu robót należy zawsze i bezwzględnie przestrzegać zaleceń technologicznych określonych przez producenta wybranego wyrobu. Zalecenia te powinny być zawarte w kartach technicznych materiałów i instrukcjach ich stosowania, opracowanych przez producenta.

Powierzchnie należy nasączać cienką, równomierną warstwą wyrobu, bez przerw i zacieków. Należy dążyć do otrzymania jednorodnego nasycenia betonu na całej zabezpieczanej powierzchni. Wymagane jest aby materiał wniknął w zabezpieczane powierzchnie na głębokość co najmniej 3-6 mm. Przy szybkim wnikaniu materiału w głąb betonu, nasączenie należy powtórzyć aż do całkowitego nasycenia podłoża. Przy aplikacji wielokrotnej, kolejne partie wyrobu nanosić metodą „mokre na mokre”. Należy zachować minimalny, wymagany dla stosowanego materiału odstęp czasowy między nanoszeniem kolejnych porcji preparatu oraz bezwzględnie przestrzegać nieprzekroczenia czasu przydatności materiału do aplikacji po wymieszaniu.

Zużycie materiałów i krotność aplikacji są zależne od jakości zabezpieczanego podłoża – jego porowatości i szorstkości, samych właściwości materiału (gęstość, lepkość) oraz sposobu aplikacji. Zużycie ustalić na podstawie ilości zalecanych przez producenta i kontrolować je w trakcie robót.

W zależności od rodzaju materiałów oraz wielkości i usytuowania zabezpieczanej powierzchni, materiały do ochrony powierzchniowej betonu mogą być наносzone ręcznie (nakładanie pędzlem, wałkiem, szczotką), metodą rozlewną (na powierzchnie poziome) lub aplikowane natryskiem. Metoda aplikacji wyrobu powinna zostać określona w próbach na polu referencyjnym, po wyborze konkretnego materiału.

Ręczne nakładanie preparatów zaleca się stosować do względnie niedużych powierzchni, z uwagi na większą czasochłonność wykonywania. Przy tej metodzie materiały powinny stosunkowo wolno schnąć na powietrzu. Aby nie dopuścić do powstania zacieków na powierzchniach pionowych należy:

- prowadzić pędzel z materiałem w kierunku pionowym, stopniowo zwiększając nacisk,
- nanosić pędzlem materiał w ten sposób, aby sąsiednie pasma nieznacznie nachodziły na siebie; w miejscu styku obu pasm wskazany jest lekko falisty ruch pędzla,
- po aplikacji materiału w kierunku pionowym wykonać drugą warstwę w kierunku poziomym; prace te należy rozpoczynać od lewej strony naciskając dość mocno pędzel, aby наносzony materiał mógł się dobrze rozprowadzić,
- ponownie nasączoną powierzchnię przeciągnąć pędzlem (przy lekkim jego docisku) - od góry do dołu,
- w ostatnim etapie impregnacji powierzchnię betonu przeciągnąć pędzlem prowadzonym od dołu do góry.

Przy наносzeniu pędzlem lub szczotką uzyskuje się gorsze walory estetyczne niż w przypadku stosowania innych technik nakładania, dlatego nie zaleca się tej metody w przypadku stawiania wysokich wymagań estetycznych w stosunku do danej powierzchni betonowej. Nie zaleca się używania wałków zamiast pędzli, dlatego że ich stosowanie nie pozwala na dokładne wtarcie materiału hydrofobizującego w pory i drobne nierówności podłoża betonowego.

Natrysk pneumatyczny polega na rozpyleniu materiału pod wpływem strumienia sprężonego powietrza. Metodę tę można stosować do wykonywania ochrony powierzchniowej dużych powierzchni, z uwagi na relatywnie większą wydajność w stosunku do ręcznego наносzenia preparatów pędzlem.

Przed przystąpieniem do zabezpieczenia podłoża betonowego natryskiem należy spełnić warunki wstępne:

- właściwie dobrać pistolet natryskowy, uwzględniając wymaganą w danych warunkach wydajność oraz rodzaj stosowanego materiału do powierzchniowej ochrony betonu,
- dokładnie sprawdzić podłączenie pistoletów natryskowych, regulatora ciśnienia i sprężarki,
- przygotować materiał - przez rozcieńczenie do właściwej lepkości roboczej, jeżeli stosowany materiał tego wymaga i dobre wymieszanie,

- ustalić dla danych warunków parametry robocze, takie jak: wydajność wypływu materiału przez dyszę, wartość ciśnienia powietrza rozpylającego oraz szerokość strumienia natrysku,
- osłonić powierzchnie nie hydrofobizowane.

Podczas pracy metodą natrysku pneumatycznego należy przestrzegać następujących zasad:

- odległość pistoletu od powierzchni betonu powinna być stała i wynosić 0,15-0,20 m (chyba że producent materiału zaleca inaczej),
- pistolet podczas natrysku (o ile to możliwe) powinien być ustawiony prostopadłe do zabezpieczanej powierzchni,
- natrysk należy rozpoczynać od miejsc trudno dostępnych (naroży, wnęk itp.)
- pistolet należy przesuwać z taką prędkością, aby uzyskiwać równo pokrytą materiałem powierzchnię,
- duże powierzchnie pionowe należy pokrywać pasmami w kierunku od góry do dołu,
- natrysk należy prowadzić równoległymi pasmami zachodzącymi na siebie w ok. 50%.

W natrysku hydrodynamicznym (bezpowietrznym) rozpylenie materiału następuje w wyniku jego bardzo szybkiego przepływu przez specjalną dyszę rozpylającą. Metodę tę stosuje się przede wszystkim do wykonywania powłok ochronnych. Zastosowanie tej metody dla impregnacji hydrofobowej może nastąpić w przypadku, gdy producent preparatu wyraźnie wskaże możliwość jej użycia dla oferowanego wyrobu.

5.3.4. Warunki atmosferyczne

Nie wolno nakładać preparatu w czasie deszczu, przy wysokiej wilgotności powietrza, mrozie lub zagrożeniu występowaniem przymrozków. Świeżo nałożone warstwy należy chronić przed rosą, deszczem i mrozem.

Temperatura podłoża i powietrza nie może być niższa niż +8o C (temperatura podłoża musi być wyższa o 3°K od punktu rosy) i nie wyższa niż +30°C. Wilgotność powietrza powinna być niższa od 80%. Poza tym powinny być spełnione wymagania producenta.

5.3.5. Nakładanie powłok

Roboty powinny być wykonywane przez specjalistyczne firmy. Przy wykonywaniu robót należy zawsze i bezwzględnie przestrzegać zaleceń technologicznych określonych przez producenta materiału. Zalecenia te zawarte są w Kartach Technicznych materiałów i opracowane przez jego producenta. Każdy z materiałów przeznaczony do zabezpieczenia antygraffiti ma swoją specyfikę stosowania i dla każdego materiału można określić nieco inne wymagania dotyczące warunków pogodowych, warunków przygotowania i wilgotności podłoża oraz warunków wykonywania kolejnych warstw. Ścisłe przestrzeganie zaleceń technologicznych producenta materiału ma decydujący wpływ na trwałość wykonywanych powłok. Jeżeli producent nie podaje inaczej, przy nakładaniu powłok powinny być spełnione następujące warunki:

Preparat antygraffiti składa się zwykle z komponentu bazowego i utwardzacza. Składniki te powinny być dostarczone w odpowiednich ilościach i zmieszane w proporcji wskazanej przez producenta. Przed przystąpieniem do nakładania należy oba składniki starannie wymieszać ze sobą używając wolnobrotowego mieszalnika. Po wymieszaniu należy przelać preparat do czystego pojemnika i jeszcze raz wymieszać. Po dokładnym wymieszaniu należy nakładać preparat na powierzchnię równomiernymi ruchami przy użyciu wałka. Czynności te należy wykonywać sprawnie nie dopuszczając do tworzenia się zacieków.

Należy przestrzegać czasu mieszania preparatu, czasu przydatności do użycia i czasu schnięcia – zgodnie z zaleceniami producenta. Czas schnięcia poszczególnych warstw zależy od temperatury otoczenia.

Świeżo nałożone warstwy należy chronić przed rosą, deszczem i mrozem. System ochrony powierzchni należy przez okres 7 dni chronić przed zabrudzeniami graffiti, w sposób zalecany przez producenta.

Preparat należy nakładać w ilości warstw podanej przez producenta w karcie technicznej.

5.3.6 Bezpieczeństwo robót i ochrona środowiska

Materiały powinny być dostarczane, składowane i stosowane ściśle wg wskazań producentów; należy zachować środki ostrożności wyspecyfikowane dla danego wyrobu w kartach technicznych, instrukcjach, aprobatach. Należy usunąć wszystkie potencjalne źródła zapłonu w miejscach pracy lub składowania materiałów. Wykonawca ma obowiązek utrzymywania w dobrym stanie technicznym rusztowań, pomostów roboczych i innych urządzeń pomocniczych niezbędnych do prowadzenia prac związanych z zabezpieczeniem powierzchni betonu. Roboty wykonywane pod namiotem lub w ciasnych, ograniczonych przestrzeniach, wymagają bardzo sprawnej wentylacji.

Sposób prowadzenia prac związanych z zabezpieczeniem antykorozyjnym powierzchni betonu nie może powodować skażenia środowiska. Wykonawca obowiązany jest zabezpieczyć teren przed zanieczyszczeniem odpadami, szczególnie w przypadku materiałów nanoszonych metodą natryskową (m.in. stosowanie odpowiednich osłon). Jeżeli podczas pracy preparaty zostaną rozlane należy je pokryć odpowiednim absorbentem (piasek, wióry), przenieść na specjalne składowisko, a po zakończeniu robót zutylizować.

Resztek materiałów pozostałych w pojemnikach i po umyciu przyrządów roboczych nie wolno usuwać do gruntu, wód powierzchniowych, ani do kanalizacji. Należy zawsze doprowadzić do utwardzenia pozostałości materiału. Wszelkie odpady tych materiałów Wykonawca obowiązany jest usunąć z terenu robót i poddać utylizacji. Zużyte pojemniki nie mogą być wykorzystywane do innych celów. Postępowanie z opróżnionymi opakowaniami powinno być zgodne z Ustawą o opakowaniach i odpadach opakowaniowych.

6. KONTROLA JAKOŚCI ROBÓT

6.1. Ogólne zasady kontroli jakości robót

Ogólne zasady kontroli jakości robót podano w STWiORB DM-00.00.00 „Wymagania ogólne” pkt 6. Kontrola jakości powinna być prowadzona dla każdego obiektu odrębnie. Ze względu na ochronne znaczenie powłok oraz zanikający charakter robót - konieczny jest stały i bezpośredni nadzór nad robotami personelu technicznego budowy oraz Inżyniera.

Kontroli podlegają wszystkie fazy, czynności i procesy technologiczne związane z prowadzeniem robót. Każdy materiał lub wyrób przed zastosowaniem oraz wszystkie dokumenty i wyniki badań należy przedstawić Inżynierowi do zaakceptowania.

Całość robót związanych z wykonaniem ochrony antykorozyjnej powierzchni betonowych na danym obiekcie należy dokumentować. Wykonawca na bieżąco winien rejestrować wszystkie niezbędne dane dotyczące wykonania robót i umieszczać je w protokole wykonania ochrony powierzchniowej.

W dokumencie tym powinny być zawarte informacje o:

- uzgodnieniach wykonawczych i wynikach prac na polach referencyjnych (o ile będą wykonywane) lub uzasadnieniu odstąpienia od wykonania pól referencyjnych,
- stosowanych materiałach i technologii prac,
- warunkach atmosferycznych podczas robót (dane dzienne z pomiarów),
- stanie podłoża i jego przygotowaniu (w tym również o wykonywanych ewentualnych naprawach uszkodzeń),
- stanie, jakości i ilości zużycia zastosowanych materiałów,
- parametrach technologicznych wbudowania materiałów,
- ilości wykonanych prac,
- wynikach wykonanych badań i pomiarów w ramach kontroli wykonywania i odbioru robót.

Wypełnione treścią dokumenty powinny być datowane i potwierdzone podpisami osób uczestniczących w procesie wykonawczym i nadzorczym. Formę graficzną dokumentów zaproponuje Wykonawca robót i przedłoży ją Inżynierowi do zatwierdzenia; można skorzystać z przykładowych wzorów formularzy stanowiących załączniki do „Katalogu zabezpieczeń powierzchniowych drogowych obiektów inżynierskich. Część I – Wymagania”.

6.2. Kontrola materiałów

Kontrolę wytwarzania materiałów prowadzi producent w ramach nadzoru wewnętrznego, w oparciu o obowiązującą go ocenę zgodności wyrobów przed wprowadzeniem do obrotu i stosowania. Za sprawdzenie przydatności materiałów oraz jakość ich wbudowania odpowiada Wykonawca.

Przed przystąpieniem do robót Wykonawca powinien uzyskać wymagane dokumenty, dopuszczające wybrane materiały i wyroby do obrotu i powszechnego stosowania (certyfikaty, deklaracje zgodności), potwierdzające zgodność danej partii wyrobów z Polską Normą lub aprobatą techniczną oraz z wymaganiami pkt. 2 niniejszej Specyfikacji. Na żądanie Inżyniera, Wykonawca przedstawi aktualne wyniki badań materiałów (wyrobów) wykonanych w ramach nadzoru wewnętrznego przez producenta lub też wykona własne badania właściwości materiałów przeznaczonych do wykonania robót.

Wykonawca, przed zastosowaniem, powinien sprawdzić cechy zewnętrzne materiałów i wyrobów – na zgodność dostawy z zamówieniem. Należy również skontrolować stan opakowań i warunki przechowywania materiałów oraz datę produkcji i datę przydatności do stosowania. Po otwarciu każdego pojemnika ze środkiem ochronnym należy ocenić jego zawartość pod kątem wyglądu i klarowności (brak zanieczyszczeń, skożuszenia, krystalizacji). Dla wyrobów dwuskładnikowych, w trakcie przygotowywania mieszaniny należy kontrolować proporcje dozowania składników, czas i sposób ich mieszania oraz ostateczny stan gotowej mieszanki. Sprawdzenie innych cech materiałowych wyszczególnionych w pkt. 2 niniejszej Specyfikacji należy przeprowadzić w przypadkach budzących wątpliwości co do jakości wyrobu, a także w zakresie wskazanym przez Inżyniera. Jakość materiałów do ewentualnych napraw uszkodzeń zabezpieczonej powierzchni betonowej - wg wymagań określonych w odpowiednich normach przedmiotowych lub aprobaty technicznych. Nie dopuszcza się zastosowania żadnych materiałów i wyrobów z wadami.

6.3. Kontrola przygotowania podłoża

Podłoże powinno spełniać wymagania podane w pkt. 5.2 niniejszej Specyfikacji.

Jakość betonu podłoża (jego wytrzymałość na ściskanie) podlega kontroli wg wymagań odnośnie betonu konstrukcyjnego zgodnie z STWiORB M.13.01.00. Wytrzymałość betonu podłoża na odrywanie należy badać „in-situ” metodą „pull-off” zgodnie z „Zaleceniami dotyczącymi oceny jakości betonu „in-situ” w konstrukcjach obiektów mostowych” (pkt. 10 niniejszej STWiORB). Podana w „Zaleceniach...” minimalna liczba oznaczeń, a wraz z nią wyliczona średnia wartość wytrzymałości, odnosi się odrębnie do każdego badanego elementu (podpory, ustroju niosącego, ściany oporowej, konstrukcji przepustu itp.).

Pomiarów wilgotności podłoża należy dokonywać przyrządem wycechowanym do pomiaru wilgotności materiałów o porowatości nie przekraczającej 10%; przy pomiarze wilgotności wilgotnościomierzem elektronicznym za podłoże suche należy przyjąć beton o wilgotności mniejszej od 4%. Pomiarów należy wykonywać w losowo wybranych przez Inżyniera punktach oraz miejscach budzących wątpliwości (powierzchnie zaciemnione spowodowane wilgocią).

Spełnienie wymagań w zakresie gładkości, szorstkości i czystości podłoża należy potwierdzić przez oględziny całej powierzchni podlegającej izolacji.

Pomiar równości podłoża wykonuje się mierząc cechowanym klinem prześwity pod aluminiową łata długości 4 m, przyłożoną do badanej powierzchni w 3-ch dowolnie wybranych miejscach na każde 20 m² podłoża (dla obiektów nowo-budowanych).

6.4. Kontrola wykonania hydrofobizacji

Sprawdzenie warunków środowiskowych przed przystąpieniem do robót oraz w trakcie ich realizacji należy przeprowadzać na podstawie obserwacji bieżącej na zgodność z wymaganiami pkt 5.1 niniejszej Specyfikacji.

Podczas przygotowywania materiałów do użycia należy sprawdzać zachowanie proporcji i czasu mieszania składników, jednorodność mieszaniny, brak pęcherzyków powietrza, konsystencję, lepkość.

Kontrola poprawności wykonywania całego procesu technologicznego (dla stosowanej metody aplikacji) powinna być prowadzona na bieżąco przez sprawdzanie ilości zużywanych materiałów, nieprzekraczalności czasu przydatności do użycia przygotowanego materiału, dokładności pokrycia powierzchni, wymaganych przerw między kolejnymi nasączeniami powierzchni i krotności aplikacji.

Powierzchnie zaimpregnowane preparatem hydrofobowym tworzącym powłokę na ściankach porów, po spolimeryzowaniu, należy poddać badaniom kontrolnym w zakresie wyglądu zewnętrznego i skuteczności impregnacji. Sprawdzenie wyglądu zewnętrznego obejmuje wzrokową ocenę stanu całej zabezpieczanej powierzchni betonu, która powinna być niezabarwiona, dokładnie nasączona materiałem hydrofobowym, połyskliwa, bez miejsc niepokrytych i bez zacieków.

Sprawdzenie skuteczności impregnacji należy przeprowadzić przez oględziny wizualne stanu j.w., sprawdzenie efektu perlenia się wody na powierzchni oraz zachowania się wody na jej powierzchni poziomej, jak podano poniżej.

Na każdych 10 m² zabezpieczanej poziomej powierzchni należy wykonać test sprawdzający skuteczność wykonania impregnacji. Test sprawdzający polega na rozlaniu na wybranej powierzchni niewielkiej ilości wody. Miejsce to należy zabezpieczyć przed parowaniem wody np. za pomocą naczynia szklanego. Ocenę skuteczności impregnacji przedstawiono w tabelicy 1.

Tablica 1. Ocena skuteczności impregnacji za pomocą impregnatów hydrofobowych

Lp.	Ocena skuteczności impregnacji	Sposób kontroli
1	Bardzo dobra	krople wody* nie wsiąkają w podłoże betonowe ponad dobę
2	Dobra	krople wody* nie wsiąkają w podłoże betonowe co najmniej 2 h
3	Słaba	krople wsiąkają* w podłoże po 1 h

*) zabezpieczone przed parowaniem naczyniem szklanym

Jako kryterium poprawnie wykonanej impregnacji należy przyjąć bardzo dobrą ocenę jej skuteczności.

Z kontroli jakości wykonanej hydrofobizacji Wykonawca powinien sporządzić protokół celem przedłożenia go przy czynnościach odbiorczych.

6.5. Sprawdzenie przyczepności powłoki ochronnej do podłoża betonowego

Badanie przyczepności powłok ochronnych na podłożu betonowym należy przeprowadzić na obiekcie wg

następujących zasad:

- metodą jakościową polegającą na ostukiwaniu stalowym młotkiem o masie 250 g w wybranych przez Inżyniera miejscach. W przypadku złej przyczepności powłoki do podłoża przy ostukiwaniu występuje specyficzny głuchy dźwięk,

b) metodą ilościową polegającą na określeniu siły potrzebnej do oderwania naciętego wycinka powłoki od podłoża za pomocą przyklejonego stempla metalowego o średnicy ϕ 50 mm zgodnie z normą PN-EN 1542. Do przyklejania stempla metalowego do powłoki należy dobrać klej spełniający następujące wymagania:

- świeżo nałożony klej nie może oddziaływać niszcząco na powłokę,
- po stwardnieniu kleju, naprężenia zrywające połączenia: klej-stempel metalowy i klej-powłoka powinny być większe niż naprężenia zrywające połączenie: beton-powłoka.

Należy wykonać co najmniej 1 oznaczenie na 25 m², przy czym nie mniej niż 5 oznaczeń dla elementu. Miejsca pomiarowe powinien wskazać Inżynier. Wartości powinny spełniać wymagania dla powłoki lub wyprawy podane w pktcie 2.4. Jeżeli wartość pojedynczego pomiaru jest niższa od wartości podanych w pktcie 2.4 wówczas należy wykonać dodatkowy pomiar obok, w miejscu również wskazanym przez Inżyniera. W przypadku, gdy dodatkowy pomiar spełni warunek minimalnej wytrzymałości na odrywanie i równocześnie wartość średnia ze wszystkich pomiarów nie będzie niższa od wartości średniej określonej w pktcie 2.4 dla danego rodzaju powłoki lub wyprawy, to można uznać, że warunek wytrzymałości na odrywanie został spełniony. Istotny jest również sposób zniszczenia w miejscu badania przyczepności. Za poprawny należy przyjąć każdy sposób zniszczenia typu adhezyjnego, kohezyjnego lub adhezyjno-kohezyjnego oprócz zniszczenia w warstwie kleju (lub na styku kleju ze stemplem lub na styku kleju z powłoką).

6.6. Grubość powłoki

Sprawdzenie grubości powłok należy wykonywać metodami niszczącymi lub nieniszczącymi wg norm przedmiotowych z dokładnością do 0,1 mm wykonując 1 pomiar na 25 m² powłoki, lecz nie mniej niż 5 pomiarów na jednym elemencie. Grubość powłok można mierzyć np. na próbkach pobranych przy badaniach ich przyczepności do podłoża betonowego. Uzyskane wyniki należy porównać do grubości minimalnej i maksymalnej określonej w aprobacie technicznej. Jeżeli jeden z pomiarów jest mniejszy niż grubość minimalna lub większy niż grubość maksymalna, to należy wykonać pomiar dodatkowy w odległości ok. 1 m. Jeżeli ten drugi pomiar będzie mieścił się w określonych granicach to należy uznać, że ogólna grubość powłoki spełnia wymagania. Grubość powłoki powinna być zgodna z grubością zakładaną z dopuszczalnym odchyleniem $\pm 20\%$.

7. OBMIAR ROBÓT

Ogólne zasady obmiaru robót podano w STWiORB D-M-00.00.00 "Wymagania ogólne", pkt 7.

7.1. Jednostka obmiarowa

Jednostką obmiaru jest 1 m² (metr kwadratowy) powierzchni podlegającej zabezpieczeniu.

8. ODBIÓR ROBÓT

Ogólne zasady odbioru robót podano w STWiORB D-M.00.00.00 "Wymagania ogólne".

Roboty objęte niniejszą Specyfikacją podlegają odbiorowi na zasadzie robót zanikających i ulegających zakryciu, który jest dokonywany na podstawie wyników pomiarów, badań i oceny wizualnej.

Do odbioru Wykonawca powinien przedstawić wszystkie dokumenty z bieżącej i końcowej kontroli jakości robót oraz dokumentację projektową z naniesionymi zmianami i uzupełnieniami dokonanymi w trakcie robót.

Odbiorowi podlegają materiały i wyroby zastosowane do robót oraz każdy odrębny zakres robót tj.:

- podłoże betonowe przygotowane do zabezpieczenia antykorozyjnego; powierzchnia powinna być poddana dokładnym oględzinom i zakwalifikowana przez Inżyniera do nałożenia preparatu,
- wykonane zabezpieczenie antykorozyjnego powierzchni betonowych danego typu na poszczególnych elementach obiektu,
- wykonane zabezpieczenie antykorozyjne jako całość; po spełnieniu wymaganych parametrów technicznych i technologicznych,

przy czym sporządza się jeden protokół odbioru zabezpieczenia antykorozyjnego powierzchni betonowych po jej wykonaniu na wszystkich wymaganych powierzchniach obiektu. W protokole odbioru należy odnotować fakt dokonywania poprawek określając ich rodzaj, wielkość i miejsce.

Roboty uznaje się za wykonane zgodnie z dokumentacją projektową i STWiORB jeżeli wszystkie badania i pomiary, z uwzględnieniem wymagań Inżyniera dały pozytywne wyniki.

9. PODSTAWA PŁATNOŚCI

Cena jednostkowa obejmuje:

- opracowanie i uzgodnienie projektu zabezpieczenia powierzchniowego,
- zakupy i koszty zakupu potrzebnych materiałów,
- dostarczenie i koszty dostarczenia potrzebnych materiałów,
- koszt zapewnienia niezbędnych czynników produkcji

- przygotowanie podłoża (łącznie ze szpachlowaniem mieszankami przyjętego systemu zabezpieczeń) do nakładania powłoki,
 - nałożenie powłoki,
 - pielęgnację powłoki,
 - wykonanie i rozbiórkę rusztowań, pomostów roboczych, urządzeń pomocniczych, niezbędnych do wykonania robót,
 - zapewnienie bezpieczeństwa robót i ochrony środowiska,
 - wykonanie badań i pomiarów,
 - uporządkowanie miejsca robót.
- Odpadki i ubytki materiałowe są uwzględnione w cenie jednostkowej.

10. PRZEPISY ZWIĄZANE

10.1. Normy

- PN-EN 1504-1 Wyroby i systemy do ochrony i napraw konstrukcji betonowych. Definicje, wymagania, sterowanie jakością i ocena zgodności. Część 1: Definicje.
- PN-EN 1504-2 Wyroby i systemy do ochrony i napraw konstrukcji betonowych. Definicje, wymagania, sterowanie jakością i ocena zgodności. Część 2: Systemy ochrony powierzchniowej betonu.
-

10.2. Inne dokumenty

- Procedury badawcze:
- IBDiM PB-TM-X5 Oznaczanie wskaźnika ograniczenia chłonności wody przez beton.
- IBDiM PO-2 Badania i ocena stanu powłok po 150 cyklach zamrażania i odmrażania.
- ITB LO-4 Oznaczanie przepuszczalności pary wodnej przez powłoki malarskie, bitumiczne i z tworzyw sztucznych oraz folie z tworzyw sztucznych i papy.
- Specyfikacje Techniczne Wykonania i Odbioru Robót Budowlanych (STWiORB):
- D-M.00.00.00 Wymagania ogólne
- M.13.01.00 Beton konstrukcyjny
- Katalog zabezpieczeń powierzchniowych drogowych obiektów inżynierskich. Część I – Wymagania.
- GDDKiA – IBDiM Żmigród 2002 (Załącznik do Zarządzenia Nr 11 Generalnego Dyrektora Dróg Krajowych i Autostrad z dnia 19 września 2003 roku).
- Zalecenia dotyczące oceny jakości betonu „in-situ” w nowo budowanych konstrukcjach obiektów mostowych. GDDP – IBDiM Wrocław - Żmigród 1998 (Załącznik nr 1 do Zarządzenia Nr 11 Generalnego Dyrektora Dróg Publicznych z dnia 03 grudnia 1998 roku).
- Aprobaty techniczne, Karty techniczne wyrobów oraz Instrukcje producentów dotyczące materiałów hydrofobizacyjnych.

M 20.10.08 PUNKTY POMIAROWO-KONTROLNE NA DROGOWYCH OBIEKTACH INŻYNIERSKICH

1. WSTĘP

1.1. Przedmiot Specyfikacji Technicznej Wykonania i Odbioru Robót Budowlanych (STWiORB)

Przedmiotem niniejszej Specyfikacji Technicznej Wykonania i Odbioru Robót Budowlanych są wymagania dotyczące wykonania i odbioru robót związanych z instalacją punktów pomiarowo-kontrolnych na obiektach inżynierskich w ramach przebudowy kładki dla pieszych przez rzekę Wolbórkę w ciągu ul. Nadrzeczej w Tomaszowie Mazowieckim.

1.2. Zakres stosowania STWiORB

Specyfikacja jest stosowana jako dokument przetargowy i kontraktowy przy realizacji Robót wymienionych w punkcie 1.1.

1.3. Zakres robót objętych STWiORB

Zakres robót w niniejszej STWiORB obejmuje:

- wykonanie i osadzenie znaków pomiarowych na podporach (filarach) kładki
- założenie w bezpośrednim sąsiedztwie obiektu inżynierskiego stałych znaków wysokościowych nawiązanych do niwelacji państwowej,
- wykonanie niezbędnych prac geodezyjnych,

1.4. Określenia podstawowe

Określenia podane w niniejszej STWiORB są zgodne z obowiązującymi polskimi normami podanymi w STWiORB DM-00.00.00 „Wymagania ogólne”.

Znaki pomiarowe – znaki wysokościowe (repery) umieszczane na obiektach inżynierskich w celu oceny prawidłowej pracy obiektów lub wodowskazy umieszczane przy obiektach mostowych zlokalizowanych nad ciekami wodnymi, służące do pomiaru przepływającej wody

Stały znak wysokościowy – utrwalony w terenie znak wysokościowy o określonej rzędnej względem przyjętego poziomu odniesienia, stanowiący podstawę pomiarów niwelacyjnych

1.5. Ogólne wymagania dotyczące robót

Ogólne wymagania dotyczące robót podano w STWiORB DM-00.00.00 [1], pkt 1. oraz STWiORB M-13.01.00.

2. MATERIAŁY

Ogólne wymagania dotyczące materiałów, ich pozyskiwania i składowania podano w STWiORB D-M.00.00.00 “Wymagania ogólne”.

2.1. Materiały do wykonania robót

Znaki pomiarowe powinny być wykonane z trwałego materiału, odpornego na czynniki atmosferyczne.

Do wykonania i osadzenia znaków pomiarowych należy stosować materiały:

- prefabrykowane lub wykonane „na mokro” słupki z betonu C20/25 wg STWiORB M-13.01.00.
- trzpienie geodezyjne ze stali nierdzewnej
- profile stalowe ze stali S235JR wg PN-EN 10025
- pręty stalowe ze stali A-IIIIN wg STWiORB M-12.01.02.
- żywice epoksydowe do osadzania trzpieni w otworach
- przyspawane do konstrukcji stalowej w wytwórni trzpienie stalowe

Zastosowana żywica powinna być materiałem twardniejącym bezskurczowo, mieć bardzo dobre właściwości mechaniczne i mieć bardzo dobrą przyczepność do stali, betonu i kamienia. Należy zastosować żywicę, która spełnia właściwości podane w tablicy 1.

Tablica 1. Wymagania dla żywicy

L.p.	Właściwości	Jednostki	Wymagania	Metoda badania wg
1	Wytrzymałość na odrywanie	MPa	≥3	PN-B-01814
2	Przyczepność do stali	MPa	≥8	PN-B-01814
3	Wytrzymałość na rozciąganie	MPa	≥30	PN-C-89034
4	Wytrzymałość na zginanie	MPa	≥45	PN-EN ISO 178
5	Wytrzymałość na ściskanie	MPa	≥90	PN-EN ISO 604
6	Czas żelowania (w zależności od temperatury)	min.	10-75	PN-EN ISO 2535
7	Lepkości dynamiczna	MPas	≤5800	PN-EN ISO 2431

Materiały stosowane do wykonania robót podlegają akceptacji Inżyniera.

3. SPRZĘT

Ogólne wymagania dotyczące sprzętu podano w STWiORB DM-00.00.00 "Wymagania ogólne".

Jakikolwiek sprzęt, narzędzia i urządzenia, które nie gwarantują wymagań jakościowych robót, będą odrzucone przez Inżyniera i niedopuszczone do robót.

Do wyznaczania punktów pomiarowo kontrolnych wykonawca powinien mieć w dyspozycji następujący sprzęt:

- teodolity,
- niwelatory,
- tyczki,
- łąty,
- taśmy

Sprzęt stosowany do wyznaczenia punktów wysokościowych powinien gwarantować uzyskanie wymaganej dokładności pomiaru.

4. TRANSPORT

Ogólne wymagania dotyczące transportu podano w STWiORB DM-00.00.00 "Wymagania ogólne".

Dopuszczalny jest dowolny rodzaj środków transportowych zaakceptowany przez Inżyniera, służący do przewozu geodetów, sprzętu geodezyjnego oraz materiałów.

5. WYKONANIE ROBÓT

Ogólne zasady wykonania robót podano w STWiORB DM-00.00.00 "Wymagania ogólne".

Przed rozpoczęciem robót objętych niniejszą specyfikacją Wykonawca zobowiązany jest do sporządzenia Programu Zapewnienia Jakości (PZJ), który podlega zatwierdzeniu przez Inżyniera.

5.1. Założenia ogólne

Prace pomiarowe powinny być wykonane przez uprawnionego geodetę, zgodnie z obowiązującymi instrukcjami Głównego Urzędu Geodezji i Kartografii (GUGiK). Prace należy poprzedzić uzgodnieniami z UGiK.

Ponadto Wykonawca umieści w pobliżu obiektu dwa stałe znaki wysokościowe dowiązane do niwelacji państwowej. Czynności te wykona geodeta uprawniony na zlecenie Wykonawcy Roboty wykonać zgodnie z §298.1-6 Rozporządzenia MTiGM z dnia 30.05.2000r. Dz. U. Nr 63, poz. 735 z dnia 3.08.2000r. ze zmianami w sprawie warunków technicznych, jakim powinny odpowiadać drogowe obiekty inżynierskie i ich usytuowanie.

Po zakończeniu robót należy repery uwzględnić w geodezyjnej dokumentacji powykonawczej opisując ich współrzędne i rzędne w układzie państwowym.

Wytyczenie punktów pomiarowo kontrolnych należy wykonać przy wykorzystaniu sieci poligonizacji państwowej.

5.2. Wykonanie stałych znaków wysokościowych

Ilość stałych znaków wysokościowych powinna być zgodna z dokumentacją projektową. Stały znak wysokościowy należy umieścić poza korpusem nasypu drogi w niewielkiej odległości od obiektu i dowiązać do układu niwelacji państwowej. Stały znak wysokościowy należy wykonać przed założeniem znaków wysokościowych na podporach. Stały znak wysokościowy należy wykonać w postaci słupka betonowego (prefabrykowanego lub „na mokro”) z osadzonym na górnej powierzchni trzpieniem geodezyjnym ze stali nierdzewnej. Słupek należy wykonać o przekroju 20x20 cm i wysokości takiej, aby podstawa słupka była posadowiona poniżej poziomu przemarzania, a wierzch z osadzonym trzpieniem geodezyjnym znajdował się około 20 cm nad powierzchnią terenu. Stałe znaki wysokościowe należy zabezpieczyć wokół prefabrykatów kostką betonową w zakresie 1.0x1.0m. Dopuszcza się zmniejszenie zakresu umocnienia do 0.5x0.5m w przypadku braku miejsca. Zakończenie umocnienia obrzeżami prefabrykowanymi.

5.3. Wykonanie znaków wysokościowych na obiekcie

Ilość znaków wysokościowych montowanych na obiekcie powinna być zgodna z dokumentacją projektową. W celu umożliwienia kontroli osiadań podpór obiektu znaki wysokościowe przewidziane do osadzenia w podporach obiektu należy zamontować bezpośrednio po rozszalowaniu podpór i zniwelować w oparciu o stały znak wysokościowy nawiązany do układu niwelacji państwowej.

Zakłada się wykonanie znaków wysokościowych betonie w postaci stalowych trzpieni ze stali nierdzewnej osadzonych w otworach wierconych, przy użyciu żywicy epoksydowej.

Miejsce osadzenia znaku (trzpienia) musi zapewnić możliwość ustawienia na nim łąty niwelacyjnej i wykonanie odczytu, natomiast kształt trzpienia powinien zapewnić jednoznaczny sposób ustawienia na nim łąty.

Przed przystąpieniem do wykonania otworów należy wykonać niezbędne pomosty i rusztowania umożliwiające dostęp do konstrukcji w miejscach wykonywania odwiertów, a także zapewniające bezpieczeństwo pracy obsługi oraz bezpieczeństwo użytkowników dróg.

Średnicę i głębokość otworów należy ustalić na podstawie średnicy trzpieni do osadzenia oraz zaleceń Producenta żywicy epoksydowej.

Po wywierceniu otworów należy je oczyścić strumieniem sprężonego powietrza i zabezpieczyć je przed zanieczyszczeniem i zawilgoceniem. Żywicę należy przygotować zgodnie z zaleceniami Producenta. Trzpienie przed ich osadzeniem muszą być dokładnie oczyszczone.

Zakłada się wykonanie znaków wysokościowych w konstrukcji stalowej podpory poprzez przyspawanie do konstrukcji trzpieni w wytwórni, przed ułożeniem warstw zabezpieczenia antykorozyjnego

5.4. Prace geodezyjne

Dla każdego stałego znaku wysokościowego należy sporządzić opis topograficzny umożliwiający:

- odnalezienie i zidentyfikowanie znaku,
- naniesieniu punktu na mapę topograficzną (1:10 000).

Ponadto dla każdego stałego znaku wysokościowego należy określić jego rzędną w nawiązaniu do układu niwelacji państwowej.

W oparciu o rzędne stałych znaków wysokościowych należy określić rzędne znaków wysokościowych osadzonych na obiekcie. Rzędne te powinny być określone z dokładnością do 1 mm.

Dla poszczególnych zadań geodezyjnych związanych z osadzeniem znaków pomiarowych na obiektach inżynierskich i monitoringiem osiadań podpór obiektu mostowego należy sporządzić odpowiednie opracowania, z których należy utworzyć końcową dokumentację geodezyjną.

5.5. Kontrola osiadań podpór

Wykonawca opracuje projekt roboczy i harmonogram kontroli osiadań podpór obiektu mostowego i przedłoży do akceptacji Inżyniera.

Jeżeli Inżynier z jakichś powodów tak zadecyduje, Wykonawca powinien rozszerzyć zakres monitoringu o dodatkowe pomiary (np. kontrola pionowości podpór).

Monitoring osiadań należy prowadzić zgodnie z zatwierdzonym przez Inżyniera harmonogramem w oparciu o pomiar bazowy wykonany bezpośrednio po zamontowaniu znaków wysokościowych w podporach obiektu mostowego.

Wyniki pomiarów kontrolnych (monitoringu) należy na bieżąco przekazywać Inżynierowi oraz po zakończeniu monitoringu dołączyć do dokumentacji powykonawczej.

6. KONTROLA JAKOŚCI ROBÓT

Ogólne zasady kontroli jakości robót podano w STWiORB DM-00.00.00 „Wymagania ogólne”.

Kontrolę jakości prac pomiarowych związanych z zakładaniem punktów pomiarowo-kontrolnych należy prowadzić wg ogólnych zasad określonych w instrukcjach i wytycznych GUGiK.

Kontrolę jakości robót należy przeprowadzać na zgodność z dokumentacją projektową i pkt.5. niniejszej STWiORB,

7. OBMIAR ROBÓT

7.1. Ogólne zasady obmiaru robót

Ogólne zasady obmiaru robót podano w DM-00.00.00 „Wymagania ogólne”.

7.2. Jednostka obmiarowa

Jednostką obmiaru jest 1 szt. wykonania i odebrania punktu pomiarowo – kontrolnego (reperu) na obiekcie lub stałego w sąsiedztwie obiektu.

8. ODBIÓR ROBÓT

Ogólne zasady odbioru robót podano w STWiORB DM-00.00.00. „Wymagania ogólne”.

Roboty objęte niniejszą STWiORB podlegają odbiorowi, który jest dokonywany na podstawie wyników pomiarów, badań i oceny wizualnej.

Jeżeli wszystkie badania przewidziane w pkt. 6 dały wynik pozytywny, wykonane roboty należy uznać za wykonane zgodnie z wymaganiami STWiORB. Jeżeli choć jedno badanie dało wynik ujemny wykonane roboty należy uznać za niezgodne z wymaganiami. W tym wypadku Wykonawca jest zobowiązany doprowadzić roboty do zgodności z STWiORB i przedstawić je do ponownego odbioru.

9. PODSTAWA PŁATNOŚCI

9.1. Ogólne ustalenia dotyczące podstawy płatności

Ogólne ustalenia dotyczące podstawy płatności podano w DM-00.00.00 „Wymagania ogólne”.

9.2. Cena jednostki obmiarowej

Cena jednostkowa obejmuje:

- dostarczenie materiałów i wszystkich pozostałych niezbędnych czynników produkcji,
- bieżącą obsługę geodezyjną,
- wykonanie projektu roboczego i harmonogramu kontroli osiadań podpór,
- wykonanie i rozbiórkę niezbędnych rusztowań i pomostów roboczych oraz dostarczenie projektów tych urządzeń,
- osadzenie punktu pomiarowego na obiekcie lub stałych punktów pomiarowych w sąsiedztwie obiektu,
- wykonanie wszystkich niezbędnych pomiarów i opracowań geodezyjnych (w tym dokumentacji powykonawczej z naniesionymi punktami wysokościowymi),
- wykonanie badań wg pkt.6.
- uporządkowanie miejsca robót.

10. PRZEPISY ZWIĄZANE

10.1. Normy

PN-EN 10025	Wyroby walcowane na gorąco z niestopowych stali konstrukcyjnych
PN-92/B-0814	Antykorozyjne zabezpieczenia w budownictwie-Konstrukcje betonowe i żelbetowe-Metoda badania przyczepności powłok ochronnych.
PN-81/C-89034	Tworzywa sztuczne. Oznaczenie cech wytrzymałościowych przy statycznym rozciąganiu
PN-EN ISO 178	Tworzywa sztuczne. Oznaczenie właściwości przy zginania
PN-EN ISO 604	Tworzywa sztuczne -Oznaczenie właściwości przy rozciąganiu
PN-EN ISO 2535	Nienasycone żywice poliestrowe - Metody badań-Oznaczenie czasu żelowania w temperaturze 25°C
PN-EN ISO 2431	Farby i lakiery - Oznaczenie czasu wypływu za pomocą kubków wypływowych

10.2. Inne dokumenty

Instrukcja techniczna 0-1.	Ogólne zasady wykonywania prac geodezyjnych.
Instrukcja techniczna G-3.	Geodezyjna obsługa inwestycji. Główny Urząd Geodezji i Kartografii, Warszawa, 1979
Instrukcja techniczna G-1.	Geodezyjna osnowa pozioma, GUGiK, 1989
Instrukcja techniczna G-2.	Wysokościowa osnowa geodezyjna, GUGiK, 1983
Instrukcja techniczna G-4.	Pomiary sytuacyjne i wysokościowe, GUGiK, 1979
Wytyczne techniczne G-3.2	Pomiary realizacyjne, GUGiK, 1983
Wytyczne techniczne G-3.1	Osnowy realizacyjne, GUGiK, 1983.
Dz. U. Nr 63 poz. 735 ze zmianami „Rozporządzenie Ministra Transportu i Gospodarki Morskiej z dnia 30.05.2000r. w sprawie warunków technicznych, jakim powinny odpowiadać drogowe obiekty inżynierskie i ich usytuowanie”	
STWiORB DM-00.00.00. „Wymagania ogólne”	

M-20.10.12

CZYSZCZENIE STRUMIENIOWO-ŚCIERNE POWIERZCHNI BETONU

1. Wstęp

1.1. Przedmiot STWiORB

Przedmiotem niniejszej STWiORB są wymagania dotyczące wykonania i odbioru robót związanych z czyszczeniem strumieniowo-ściernym powierzchni betonu w ramach przebudowy kładki dla pieszych przez rzekę Wolbórkę w ciągu ul. Nadrzecznej w Tomaszowie Mazowieckim.

1.2. Zakres stosowania STWiORB

STWiORB jest stosowana jako dokument przetargowy i kontraktowy przy zlecaniu i realizacji robót wymienionych w punkcie 1.1.

1.3. Zakres robót objętych STWiORB

Ustalenia zawarte w niniejszej Specyfikacji mają zastosowanie przy wykonywaniu robót związanych z przygotowaniem powierzchni betonu poprzez czyszczenie strumieniowo-ściernie:

- widocznych powierzchni przyczółków wraz z skrzydełkami pod szpachlówki PCC
- bocznych powierzchni pozostawionej części filara przynurtowego („nad wodą”) na styku z betonem monolitycznym

1.4. Określenia podstawowe

Określenia podane w niniejszej STWiORB są zgodne z obowiązującymi polskimi normami i STWiORB D-M-00.00.00 „Wymagania ogólne”.

1.5. Ogólne wymagania dotyczące robót

Ogólne wymagania podano w STWiORB D-M-00.00.00 „Wymagania ogólne”.

2. Materiały

2.1. Ogólne wymagania dotyczące materiałów

Ogólne wymagania dotyczące materiałów podano w STWiORB DM-00.00.00 „Wymagania ogólne”.

2.2. Materiał ścierny

Materiał ścierny – piasek kopalniany ostrokrawdziowy lub rzeczny, suchy, pozbawiony gliny i innych zanieczyszczeń. Ziarna piasku powinny posiadać wymiar od 2-3,5mm, a więc mogą być większe od ziaren materiału do czyszczenia stali, których wymiar waha się od 0,8 do 2mm. 3.0.

3. Sprzęt

3.1. Ogólne wymagania dotyczące sprzętu

Ogólne wymagania dotyczące sprzętu podano w STWiORB DM-00.00.00 „Wymagania ogólne”.

3.2. Sprzęt do czyszczenia konstrukcji

Do przygotowania podłoża betonowego i należy zastosować następujący sprzęt:

- piaskownicę,
- skrobaki, szczotki stalowe, przecinaki,
- młotki udarowe,
- odkurzacz przemysłowy,
- sprężarkę

Sprzęt do czyszczenia oraz przedmuchiwanie lub odkurzania oczyszczonych powierzchni musi zapewniać strumień odoliwionego i suchego powietrza.

W czasie czyszczenia metodą strumieniowo-ścierną należy stosować urządzenia zmniejszające pylenie oraz urządzenie do natychmiastowego odsysania ścierniwa i odspojonych zanieczyszczeń.

W procesie piaskowania lub śrutowania należy stosować suche i pozbawione zanieczyszczeń ścierniwo. Piaskowanie należy przeprowadzić tylko przy dobrej pogodzie.

4. Transport

4.1. Ogólne wymagania dotyczące transportu

Ogólne wymagania dotyczące transportu podano w STWiORB D-M-00.00.00 „Wymagania ogólne”.

4.2. Transport materiałów i sprzętu do piaskowania

Dopuszcza się dowolne środki transportu zaakceptowane przez Inżyniera.

5. Wykonanie robót

5.1. Ogólne zasady wykonywania robót

Ogólne zasady wykonywania robót podano w STWiORB DM-00.00.00 „Wymagania ogólne”.

5.2. Przygotowania podłoża

Prace przygotowawcze polegające na oczyszczeniu betonu należy wykonywać metodami, które nie naruszają materiału konstrukcyjnego. Z całej powierzchni podlegającej ochronie należy usunąć mleczko cementowe. Niezwiązane części betonu można odbić młotkami, a całe powierzchnie oczyścić metodą strumieniowo-ścierną (np. piaskowanie, śrutowanie, hydropiaskowanie). Następnie oczyszczoną powierzchnię należy odpylić odkurzaczem przemysłowym lub przez zdmuchnięcie pyłu sprężonym powietrzem (sprężarki śrubowe). Miejsca zatłuszczone należy zmyć rozpuszczalnikami organicznymi lub detergentami. Zasadnicze roboty przygotowawcze polegające na usunięciu wszystkich części luźnych należy dostosować do przewidywanych materiałów naprawczych, zgodnie z Kartami Technicznymi.

Piaskowanie powinno być prowadzone przy stosowaniu pełnej wartości ciśnienia celem osiągnięcia powierzchni czystej, o wymaganej wytrzymałości na odrywanie.

6. Kontrola jakości robót

6.1. Ogólne zasady kontroli jakości robót

Ogólne zasady kontroli jakości Robót podano w STWiORB D-M-00.00.00 "Wymagania ogólne" pkt 6.

6.2. Szczegółowa kontrola jakości robót

Szczegółowa kontrola jakości robót obejmuje:

- Wizualna ocena wykonanego oczyszczenia:

Ocenia się brak zwierzelin, złuszczeń, zanieczyszczeń olejami, smarami, organicznych,

7. Obmiar robót

7.1. Ogólne zasady obmiaru robót

Ogólne zasady obmiaru robót podano w STWiORB D-M-00.00.00 „Wymagania ogólne”.

7.2. Jednostka obmiarowa

Jednostką obmiarową jest:

- 1 metr kwadratowy (m²) piaskowanej powierzchni betonu.

8. Odbiór robót

8.1. Ogólne zasady odbioru robót

Ogólne zasady odbioru robót podano w STWiORB D-M-00.00.00. „Wymagania ogólne”.

Roboty objęte niniejszą Specyfikacją podlegają odbiorowi robót zanikających i ulegających zakryciu, który jest dokonywany na podstawie wyników pomiarów, badań i oceny wizualnej.

Jeżeli wszystkie badania przewidziane w pkt. 6 dały wynik pozytywny, wykonane roboty należy uznać za wykonane zgodnie z wymaganiami STWiORB. Jeżeli choć jedno badanie dało wynik ujemny wykonane roboty należy uznać za niezgodne z wymaganiami. W tym wypadku Wykonawca jest zobowiązany doprowadzić roboty do zgodności z STWiORB i przedstawić je do ponownego odbioru.

9. Podstawa płatności

9.1. Ogólne ustalenia dotyczące podstawy płatności

Ogólne ustalenia dotyczące podstawy płatności podano w STWiORB D-M-00.00.00 „Wymagania ogólne”.

Płatność za jednostkę robót należy przyjmować zgodnie z obmiarem, z oceną jakości wykonanych robót i na podstawie wyników pomiarów.

9.2. Cena jednostkowa

Cena jednostkowa uwzględnia:

- dostarczenie niezbędnych czynników produkcji
- wykonanie oczyszczenia wszystkich powierzchni przewidzianych w dokumentacji projektowej
- oczyszczenie stanowiska pracy.
- uporządkowanie placu budowy

10. Przepisy związane

Brak

M.20.30.01. RUSZTOWANIA ZEWNĘTRZNE

1. WSTĘP

1.1. Przedmiot Specyfikacji Technicznej Wykonania i Odbioru Robót Budowlanych (STWiORB)

Przedmiotem niniejszej STWiORB są wymagania związane z montażem rusztowań niosących związanych z zabezpieczeniem konstrukcji niosącej kładki w ramach przebudowy kładki dla pieszych przez rzekę Wolbórkę w ciągu ul. Nadrzecznej w Tomaszowie Mazowieckim.

1.2. Zakres stosowania STWiORB

Specyfikacja stosowana jest jako dokument przetargowy i kontraktowy przy zleceniu i realizacji robót wymienionych w punkcie 1.1.

1.3. Zakres robót objętych STWiORB

Ustalenia zawarte w niniejszej specyfikacji dotyczą zasad prowadzenia robót związanych z montażem i utrzymaniem rusztowań niosących służących do podnoszenia konstrukcji.

1.4. Określenia podstawowe

Określenia podane w niniejszej STWiORB są zgodne z obowiązującymi polskimi normami i DM-00.00.00

Rusztowanie robocze – to konstrukcja budowlana, tymczasowa, z której mogą być wykonywane prace na wysokości, służąca do utrzymywania osób, materiałów i sprzętu. Rusztowanie ochronne to konstrukcja budowlana, tymczasowa, służąca do zabezpieczenia przed upadkiem z wysokości ludzi i przedmiotów. Rusztowanie systemowe to konstrukcja budowlana, tymczasowa, w której wymiary siatki konstrukcyjnej są jednoznacznie narzucone przez wymiary elementów rusztowania.

Pracownicy zatrudnieni przy montażu i demontażu rusztowań powinni być przeszkoleni przy wykonywaniu tego rodzaju prac powinni posiadać certyfikaty kwalifikacyjne upoważniające do wykonywania montażu rusztowań budowlanych. Rusztowanie może być użytkowane dopiero po dokonaniu odbioru technicznego i dopuszczeniu rusztowania do użytkowania.

Rusztowanie winno posiadać certyfikat bezpieczeństwa (znakBlubCE) co oznacza, że dany rodzaj rusztowania został dopuszczony do stosowania w budownictwie po sprawdzeniu zgodności wymagań z przepisami.

Każde rusztowanie stawiane na budowie musi posiadać dokumentację techniczną. Dokumentację techniczną może stanowić instrukcja montażu i eksploatacji rusztowania opracowana przez producenta rusztowania i projekt techniczny rusztowania sporządzony dla konkretnego przypadku rusztowania. Instrukcja montażu i eksploatacji rusztowania sporządzona przez producenta winna zawierać:

1. nazwę producenta z danymi adresowymi,
2. system rusztowania (rusztowanie ramowe, modułowe, ruchome lub inne),
3. zakres stosowania rusztowania ze szczególnym uwzględnieniem podziału rusztowań na typowe i nietypowe, w którym powinny się znaleźć informacje na temat:
 - dopuszczalne obciążenie pomostów roboczych,
 - dopuszczalne wysokości rusztowań, dla których nie ma konieczności wykonania projektu technicznego,
 - dopuszczalne parcie wiatru (strefa obciążeń wiatrem), przy którym eksploatacja rusztowań jest możliwa,
 - sposób montażu i warunki eksploatacji urządzeń transportu pionowego (wciągarki),
 - informację na temat ilości poziomów roboczych i ich wyposażenia, - warunki montażu i demontażu rusztowania,
 - schematy montażowe konstrukcji rusztowań typowych, sposoby postępowania w przypadku montażu rusztowania nietypowego, specyfikacje elementów, które należą do danego systemu rusztowania, sposób kotwienia rusztowania, zabezpieczenia rusztowania,
 - wzór protokołu odbioru,
 - wymagania montażowe i eksploatacyjne, zasady montażu i demontażu rusztowania,
 - certyfikat bezpieczeństwa rusztowania (kryteria oceny zgodności wyrobu pod względem bezpieczeństwa), określający zgodność danego rusztowania z dokumentami odniesienia tj. dokumentacją rusztowania, oznakowaniem, wytrzymałością konstrukcji rusztowania i podestów, stateczności rusztowania, urządzenia piorunochronne, urządzenia ostrzegawcze,

urządzenia transportowe, zabezpieczenia przed upadkiem osób i przedmiotów z wysokości , wysiłek fizyczny przy montażu i demontażu , wygoda pracy na rusztowaniu , zakres merytoryczny instrukcji stosowania i montażu oraz eksploatacji rusztowań. Zabrania się stosowania na budowie rusztowań, które nie posiadają certyfikatu i dokumentacji rusztowania.

2. MATERIAŁY

2.1.Ogólne wymagania dotyczące materiałów

Ogólne wymagania dotyczące materiałów podano w STWiORB DM-00.00.00, pkt 2.

2.2.Rusztowania do wyparcia

Do wyparcia i zabezpieczenia konstrukcji nośnej przęsła kładki należy stosować rusztowania i materiały jak niżej:

- stalowe dwuteowniki HEB,
- stalowe klatki rusztowaniowe PRK 15 lub inne systemy wieżowe dużej nośności,
- żelbetowe płyty prefabrykowane 150x200x15cm,
- kliny z twardego drewna,
- pręty stalowe $\phi 20$,

Rusztowania należy wykonywać tylko z materiałów wchodzących w skład danego systemu rusztowania , stanowiących integralną część całego rusztowania.

Rusztowania służące do wyparcia wspornika powinny być dostosowane do ograniczonej ilości miejsca pod kładką.

Parametry rusztowania , które winny być określone w projekcie technicznym i dokumentacji rusztowania to :

- wysokość rusztowania,
- wysokość przęsła, długość przęsła, szerokość przęsła.
- nośność

Elementami rusztowania wchodzącymi w skład danego kompletu rusztowania są :

- stężenie płaszczyzny pionowe (zamknięte ramy ze wzmocnieniem narożnym , ramy drabinowe z włazami, sztywne połączenia pomiędzy poprzecznicami i rurami pionowymi , klamry stężeń, oraz inne elementy używane jako wzmocnienia pionowe) ,
- stężenie płaszczyzny poziomej (ramy , płyty ramowe, klamry stężeń i sztywne połączenia pomiędzy poprzecznicami i podłużnicami oraz inne elementy używane jako wzmocnienie poziome) ,
- słupki poręczowe (rura z łącznikami, umożliwiającą zamontowanie poręczy ostatniej kondygnacji rusztowania, w razie potrzeby) ,
- stężenie wsporników (rura zakończona łącznikami, służąca do podparcia wsporników rozszerzających rusztowanie , w razie potrzeby) ,
- węzeł – miejsce rozłącznego połączenia 2-óch lub więcej elementów rurowych ,
- stężenie wzdłużne , stojaki , poprzecznice , podłużnice , podłużnice wzmocniające, pomosty robocze – podesty , które tworzą miejsce do pracy pomiędzy dwoma stojakami ,
- wspornik – element konstrukcyjny rusztowania , zamontowany na konstrukcji nośnej , służący do układania dodatkowych pomostów roboczych lub daszków ochronnych ,
- podstawki (sztywna płyta , służąca do rozłożenia nacisku na większą powierzchnię) ,
- fundament rusztowania , dźwigar mocujący (samodzielnie przenoszący obciążenie) ,
- rama pozioma -element rusztowania pracujący po zamontowaniu rusztowania w pozycji poziomej , składający się z 2-óch podłużnic połączonych poprzeczkami,
- rama pionowa – główny element pracujący po zamontowaniu rusztowania w pozycji pionowej, składający się z 2-óch stojaków połączonych poprzeczkami ,
- kotwy – w razie potrzeby
- konstrukcja osiatkowania -siatki ochronne w razie potrzeby
- poręcz główna , poręcz pośrednia , krawężnik zabezpieczający , zabezpieczenie boczne , podstawki śrubowe, złącza (krzyżowe, obrotowe, równoległe, wzdłużne itp).

3. SPRZĘT

Wymagania dotyczące sprzętu podano – w STWiORB M-13.01.00, pkt 3.

- Wózek widłowy ,

- spawarka spalinowa lub elektryczna min. 300A,
- podnośniki hydrauliczne,
- podręczne narzędzia pracy.

Przy montażu rusztowań używa się sprzętu systemowego dla danego rusztowania .

4. TRANSPORT

Warunki transportu wg STWiORB M-13.01.00, pkt 4.

5. WYKONANIE ROBÓT

Na potrzeby wykonania rusztowań do zabezpieczenia i wyparcia konstrukcji konstrukcji przęseł kładki należy stosować rusztowania w indywidualnej konfiguracji na podstawie dokumentacji projektowej.

Przed przystąpieniem do wykonywania rusztowania należy wykonać projekt montażu rusztowań oraz oszacować prognozowane osiadanie celem korekty wartości podniesienia konstrukcji.

Dokumentacja projektowa powinna być opracowana w oparciu o aktualne normy:

PN-EN 12810 Rusztowania elewacyjne z elementów prefabrykowanych .

PN-EN 12811-1: 2007 – Tymczasowe konstrukcje stosowane na placu budowy. Część 1: Rusztowania.

Warunki wykonania i ogólne zasady projektowania.

PN-EN 12812:2008-12 - Deskowanie -- Warunki wykonania i ogólne zasady projektowania,

PN-M-47900-2: 1996 – Rusztowania stojące metalowe robocze. Rusztowania stojakowe z rur

Rusztowania należy ustawiać na ustabilizowanym i wyprofilowanym podłożu/fundamentach, ze spadkiem umożliwiającym odpływ wód opadowych.

Wytrzymałość oraz sztywność płyt/podkładów oraz podpór śrubowych powinna być taka, aby zapewnić, że może przenieść maksymalne, przyjęte w projekcie, obciążenie z rusztowania roboczego na podłoże (fundament).

Na potrzeby rusztowań pomocniczych w przypadku gdy rusztowanie systemowe jest montowane zgodnie z instrukcją montażu i eksploatacji rusztowania jest nazwane rusztowaniem typowym i nie wymaga wykonania dodatkowej dokumentacji projektowej.

Rusztowanie rurowo- złączkowe nie jest rusztowaniem systemowym i wymaga opracowania projektu technicznego.

Do wyparcia zaleca się stosowanie klatek typu ciężkiego (PRK, Mostostal) lub innych do dużych obciążeń np. wieże podporowe przeznaczone są do przenoszenia obciążeń pionowych dostępnych systemów rusztowaniowych.

Do rusztowań pomocniczych zaleca się stosowanie rusztowań systemowych, których montaż , demontaż i eksploatację należy prowadzić zgodnie z Instrukcją montażu i eksploatacji , dostarczoną z rusztowaniem przez producenta. W celu bezpiecznego i poprawnego wykonania rusztowania monterzy rusztowania winni znać bardzo dobrze tę instrukcję montażu i eksploatacji danego rusztowania.

Zabronione jest ustawianie i rozbieranie rusztowań oraz pracy na rusztowaniach:

- w czasie zmroku , jeżeli nie zapewniono światła dającego dobrą widoczność,
- w czasie gęstej mgły, opadów deszczu, śniegu, gołoledzi, podczas burzy i wiatru ,
- w sąsiedztwie czynnych linii elektroenergetycznych, jeśli odległość licząc od skrajnych przewodów jest mniejsza niż 2 m dla linii NN , 5 m dla linii do 15 kV, 10 m dla linii do 30 KV , 15 m dla linii powyżej 30 kV.(jeżeli warunki te nie są spełnione linię energetyczna należy zdemontować lub wyłączyć spod napięcia).

Na rusztowaniach winna być wywieszona tablica informująca o dopuszczalnym obciążeniu pomostów. W miejscach wejść , przejść , przejazdów i przy drogach rusztowania winny mieć wykonane daszki ochronne na wysokości 2.4 m od terenu i ze spadkiem 45 stopni w kierunku źródła zagrożenia.

6. KONTROLA JAKOŚCI ROBÓT :

Przed odbiorem należy poddać rusztowanie sprawdzeniu i kontroli jakości . Sprawdzeniem objąć należy :

- stan podłoża – przeprowadzeniu badań podłoża na którym będą montowane rusztowania ,
posadowienie rusztowania ,
- siatkę konstrukcyjną sprawdzenie wymiarów zamontowanych rusztowań z uwzględnieniem dopuszczalnych odchyłek ,
- stężenia – czy zgodne z instrukcją montażu lub projektem technicznym rusztowania ,
- zakotwienia – poprzez próby wrywania kotew zgodnie z instrukcją montażu lub projektem technicznym rusztowania ,
- pomosty robocze i zabezpieczające, czy zgodne z instrukcją montażu lub projektem technicznym rusztowania,
- komunikację, czy zgodne z instrukcją montażu lub projektem technicznym rusztowania, urządzenia piorunochronne , poprzez pomiary oporności,
- usytuowanie względem linii energetycznych, poprzez pomiar odległości od linii,
- zabezpieczenia rusztowań, czy zgodne z instrukcją montażu lub projektem technicznym rusztowania i czy zapewniają warunki bezpiecznej pracy

7. OBMIAR ROBÓT

Ogólne zasady obmiaru robót podano w DM-00.00.00 „Wymagania ogólne” , pkt 7.

Obmiar robót wykonuje się w jednostkach o ile wytyczne producenta nie określają inaczej niżej.

- sztuka/kolumna - dla rusztowań niosących,

Czas eksploatacji (pracy) rusztowań wg ilości roboczogodzin danych robót wykonywanych z rusztowania w zależności od składu brygady roboczej.

8. ODBIÓR ROBÓT

Odbiór robót należy przeprowadzić każdorazowo po ich montażu. Odbioru dokonuje Kierownik budowy przy udziale wykonawcy montażu oraz Inspektora Nadzoru.

Warunki i wymagania odbiorowe określa Instrukcja montażu i eksploatacji danego rusztowania.

Najważniejszym działaniem w budowie i eksploatacji rusztowania jest odbiór techniczny rusztowania oraz jego przegląd techniczny. Wynikiem odbioru lub przeglądu technicznego jest protokółarne przekazanie rusztowania do eksploatacji. Zabrania się eksploatacji rusztowania przed jego odbiorem.

Rusztowania można użytkować zgodnie z instrukcją eksploatacji i tylko rusztowania posiadające atest i certyfikat na znak bezpieczeństwa.

Po zakończeniu robót (eksploatacji rusztowania) należy zgłosić je do demontażu , dokonując wpisu w dzienniku budowy.

Podczas montażu , demontażu i eksploatacji rusztowań należy przestrzegać przepisów bhp. Praca na rusztowaniach wymaga posiadania przez pracowników badań lekarskich zgodnych z Kodeksem Pracy i przepisami BHP oraz Planem Bezpieczeństwa i Ochrony zdrowia.

Ponadto odbiory rusztowań (przeglądy rusztowań) należy wykonywać codziennie przed rozpoczęciem pracy, sprawdzając :

- czy rusztowanie nie jest uszkodzone lub odkształcone,
- czy jest prawidłowo zakotwione,
- czy nie styka się z przewodami elektrycznymi,
- czy stan powierzchni pomostów roboczych i komunikacyjnych jest właściwy (czyste, nieśliskie , stabilne),
- poręcze ochronne (czy nie obluzowane lub ich brak),
- czy nie zaszły zjawiska mające ujemny wpływ na bezpieczeństwo rusztowania .

Ponadto należy prowadzić przeglądy dekadowe co 10 dni. Powinien je przeprowadzać kierownik budowy lub konserwator , który sprawdzić winien stan rusztowań , czy w konstrukcji rusztowań nie ma zmian , które mogą spowodować katastrofę budowlaną lub stworzyć niebezpieczne warunki pracy na rusztowaniach i eksploatacji rusztowania.

Ponadto należy prowadzić doraźne przeglądy rusztowania , zawsze po dłuższej przerwie w pracy niż 2 tygodnie oraz po każdej burzy , po każdym silniejszym wietrze , opadach deszczu itp.

Czynności sprawdzające są takie jak w odbiorze technicznym , przeglądzie codziennym i dekadowym . Przeglądy wykonuje się komisyjnie jak przy odbiorze.

Wszystkie odbiory rusztowań i przeglądy winny być odnotowane w dzienniku budowy. Wszystkie zauważone usterki winne być w trybie pilnym po każdym przeglądzie usunięte z potwierdzeniem ich wykonania w dzienniku budowy przez osoby dokonujące kontroli. Każdorazowo po zrotokół pokontrolny.

9. PODSTAWA PŁATNOŚCI

9.1. Ogólne ustalenia dotyczące podstawy płatności

Ogólne ustalenia dotyczące podstawy płatności podano w DM-00.00.00, pkt 9.

Płatność za wykonanie i odebrane podparcie uwzględnia :

- zakup i dostarczenie materiałów do wykonania podparcia,
- przygotowanie podłoża wraz z ułożeniem płyt żelbetowych ,
- montaż rusztowań,
- wyparcie konstrukcji w celu wymiany łożysk,
- demontaż rusztowań.

Rozliczenie robót następuje na zasadach ustalonych w umowie pomiędzy Wykonawcą a Zamawiającym, po zakończeniu robót i ich odbiorze końcowym.

10. PRZEPISY ZWIĄZANE

10.1. Specyfikacje Techniczne Wykonania i Odbioru Robót Budowlanych (STWiORB)

- STWiORB DM-00.00.00 „Wymagania ogólne”

10.2. Normy

- Rozporządzenie Ministra Infrastruktury w sprawie bezpieczeństwa i higieny pracy podczas wykonywania robót budowlanych .
- Dz. U.178/1745/2005 – w sprawie minimalnych wymagań dotyczących bhp podczas użytkowania maszyn przez pracowników podczas pracy. Ustawa o systemie oceny zgodności .
- Rozporządzenie w sprawie rodzaju prac wykonywanych co najmniej przez 2 osoby.
- Rozporządzenie w sprawie wymagań zasadniczych w sprawie środków ochrony indywidualnej
- Warunki techniczne wykonania i odbioru robót – dz.5 – Rusztowania-Instrukcja Instytutu Techniki Budowlanej.
- Rozporządzenie w sprawie planu bezpieczeństwa i ochrony zdrowia.
- PN-M-47900 Rusztowania stojące metalowe robocze .Ogólne wymagania i badania i eksploatacja.
- PN-EN 39 Rury stalowe do budowy rusztowań.
- PN-EN 74 Złącza , śruby centrujące i stopy stosowane w rusztowaniach roboczych nośnych wykonywanych z rur stalowych.
- PN-EN 12811 Tymczasowe urządzenia budowlane. Tymczasowe konstrukcje stosowane na placu budowy .
- PN-EN 12810 Rusztowania elewacyjne z elementów prefabrykowanych .
- PN-84/H-93000 Stal konstrukcyjna węglowa i niskostopowa zwykłej jakości. Walcówki, pręty i kształtowniki. Wymagania i badania techniczne.
- PN-91/H-93010Kształtowniki walcowane na gorąco
- PN-EN10025-1/6:2005(U)Wyroby walcowane na gorąco ze stalkonstrukcyjnych-Części1-6.

